LA PRENSA

PRIMERA SECCION: PAGINAS 1 á 8 y 17 á 24

Año XLIV — Núm. 15.488 — 8 — BUENOS AIRES, DOMINGO 30 DE MARZO DE 1913 — Dirección y Administración: Avenida de Mayo 567 y 575

EDICION DE 30 PAGINAS

DIARIO DE LA MAÑANA

(Fundado el 18 de Octubre de 1869)

Precio del ejemplar: 7 centavos

TARIFA DE SUSCRIPCION

	Capital	Interior	Exterior $ oro
Un mes . .	$ 1.70	—	—
Tres meses .	" 5.00	—	6.00
Seis meses .	" 10.00	12.00	13.00
Un año. . .	" 20.00	24.00	26.00

El precio de suscripción en la capital se entiende dentro del radio que abarcan nuestros reparti dores; fuera de éste, el servicio se hace por correo con igual tarifa que al interior y pago adelantado.

No se atenderá pedido de ningún ejemplar suelto que se haga fuera del municipio de la capital, sin que se acompañe el importe de un semestre ó de un año adelantado. Las suscripciones pueden comenzar en cualquier fecha, pero terminarán el 30 de Junio y el 31 de Diciembre de cada año.

El importe de las suscripciones podrá enviarse en la siguiente forma: por giro postal, donde lo haya; por guía de ferrocarriles ó trasportes, por medio de casas bancarias ó de comercio.

Los avisos se reciben hasta las 7 p. m. á precio de tarifa; de las 7 á las 10 p. m., el precio será duplicado. Los de los pobres, gratis.

Los pedidos de suscripción, cambios de domicilio, inserción de avisos y cualquier otra comunicación relacionada con la administración de este diario, deberán dirigirse al administrador.

Toda correspondencia envíese á nombre de la Dirección.

—

SUCURSALES DE "LA PRENSA"

EN PARIS—

4 Boulevard de la Madeleine. Director: señor Francisco Casaux.

Salones de lectura con todos los periódicos de la América latina. Sala de reuniones para los residentes sudamericanos en París.

Exposición gratuita de productos argentinos.

Boletín telegráfico de acontecimientos notables ocurridos en Sud América.

"Poste restante" gratuita para la correspondencia dirigida á los residentes sudamericanos en París.

En estas oficinas se proporcionan gratuitamente al público todo género de informaciones sobre las repúblicas del Centro y Sud América: producción, industria, clima, población, propiedades de todas clases, etc.

El público encontrará también gratuitamente, en los salones anexos de las oficinas de LA PRENSA, periódicos, documentos ilustrativos, muestras de productos y libros referentes á la América del Sur y del Centro.

EN LONDRES—

Para anuncios dirigirse al señor Harold Neill. 7, Mincing Lane, E. C., Londres.

EN MADRID—

Dirigirse al señor Mariano Martín Fernández. Imperial 1.

EN BERLIN—

Dirigirse al señor Ludwig Asch. Fasanenstrasse 31.

EN GENOVA—

Mario Fantozzi. Piazza De Ferrari 30.

EN NUEVA YORK—

Para noticias é informes, dirigirse á la oficina de LA PRENSA, en "The New York Herald", Herald Square, Broadway.

Para avisos á nuestros agentes: Horatio Campos, 62 Cortlandt Street; J. Walter Thompson, 44 East 23 Street; T. B. Browne, 7 East 42 Street.

EN ROSARIO—

Para avisos y suscripciones, dirigirse al señor Georgino Linares. San Martín 335.

EN LA PLATA—

Calle 6 núm. 926, primer piso, frente á la Plaza Prijuera Junta.—Director: Manuel M. Ellcabe.

POSTE RESTANTE DE "LA PRENSA"

En esta administración se hallan depositadas las cartas que al pie siguen, las que serán entregadas previo justificativo desde las 12 hasta las 5 p. m.

Juana Gastaldo, Agustín Ballesteros, Juan A. Ballesteros, Luis Molteni, Teodoro Werretz, Camila B. G., Ambrosio Lenatti, Juan Piscofreff, Fidel Alsina Alcoba, Ignacio Bergli, Guido Agosta, Cesario Díaz, Nicolás Olivera, Placido Martínez, Carolina Bustos Estévez, Pedro Cambiano, Kuzmi Klasilich, Kroliuk, Sra. Sacha Martínez, señora de Steinmetz, Jesús la C. de Vázquez, José Morera, Rafael Pagés, Angela Carcedo, Madame Nahmur, M. Fuentes Alsina, Manuel Díaz Nieto, Ministerio Portela, Benito González Veiga, señores Durañona, Marcelino Tejera, Encarnación González, Fernando Bartholomy, Pedro Felipe y Luciana Bultoni, Manuel Alvarez, Ramón Prieto Río, Donnuyan George Butzen, J. García Expósito, Alicia Rodrigues, Antonia Giménez de Rodríguez, José Rodríguez Tardillo, Josefa Torelló, Emilio Vidaurre, Cantery de Forteria, José Barquera, Federico Pazos, Hortensia B. de Faduli, Fco. Rodríguez Vázquez, Severiano Sánz, María Iglesias, Germán Alvarez Aleu, Rufino Alonso Sánchez, José Linares Maldonado, Fco. Orcio de la Torre, Crescio Díaz, Eugenia Pommé, José González Perales, Juan Grainson, L. Ondet, Emilio M. Carrió, Luis r Daglio, Manuel García de la Calle, José Abad, Vicente Fernández, Manuel Lastra para entregar á Angel Loto, María M. Rodríguez, José Ma. Calvo.

Las cartas que se hallan depositadas en la sucursal de París, y cuyos interesados se han ausentado de esa sin recogerlas, han sido devueltas á esta administración y son los que al pie siguen:

Augusto Boudaig, Antonio Blanca, Valentín Ubieta, Antonio Barrio Anglad, Antonio Barta, Antonia Barrá, Elías Orouf.

Nota — Este servicio es gratuito y exclusivo para las cartas que llegan del exterior, las que procedan de esta ciudad ó del interior de la República, no serán recibidas por esta administración pedir las que se pongan en lista y no sean retiradas en el término de un mes, se devolverán al correo. Ese servicio no admite impresos, tarjetas postales ni circulares de ninguna clase. La administración no se hace responsable por errores que puedan ocurrir en la entrega de las cartas.

DIVERSIONES PUBLICAS

TEATROS

COLON—Concesionario: C. Ciacchi.—Gran compañía lírica italiana. — Temporada oficial de 1913.—Empresa: C. Ciacchi y Cía. —Director artístico: Director general de los espectáculos, maestro Luigi Mancinelli. — Sopranos: Barrientos María, Berlendi Livia, Ferraris Inés, Gagliardi Cecilia, Krucenisky Salomea, Donatello María. — Mezzo sopranos y contraltos: Garibaldi Luigia, Lollini Narina, Perini Flora, Zinetti Giuseppina, Zotti Rosina. — Tenores: Anselmi Giuseppe, Assandria Augusto, Casa Bianchi Ettore, Grassi Rinaldo, Schipa Tito, Papaccio Salvatore, Simonti Adrasto, Spadoni Cesare. — Barítonos: Badini Ernesto, Montesanto Luigi, Stracciari Riccardo, Brombara Vittorio, Lussardi Dino, Nicia Gabriel mo—Bajos: Borelli Alfredo, Galli Amisto, Ludikar Paolo, Vannuccini Enrico.—Maestros concertadores y directores de orquesta: Mancinelli Luigi, Guarnieri Antonio, Podestá Vittorio.—Maestros substitutos: Assanti Roberto, Martino Alfredo, Paolantodio Franco.

En cumplimiento de disposiciones de la Intendencia Municipal, queda abierto en las Oficinas de la Empresa (Cerrito y Tucumán), hasta el día 8 de Abril próximo, un registro de inscripción de todas aquellas personas que deseen tomar localidades en abono para la inmediata temporada lírica, debiendo al efecto, presentar firmado un boleto que se les proporcionará en el que se hallan determinadas las condiciones con que la Comisión del teatro hará la adjudicación de dichas localidades.

La Empresa.—Horas: de 1 á 5 p. m.

OPERA — Temporada teatral de 1913— Queda abierto desde la fecha un abono á 68 funciones selectas en los días lunes, miércoles y viernes de cada semana de la compañía de opereta francesa y dramática Marthe Regnier y Tina di Lorenzo á 21 matinées de las mismas incluídos los conciertos de arpas de Micheline Kahn con 8 arpistas, en domingos y días feriados, comprendidas fiestas Mayas y 9 de Julio.

OTRO—Gran compañía de opereta francesa de la que forman parte las notabilidades del género. Sopranos: Tariol Baugé, Angelo Van Loo; Tenores: Berthaut y De Poumayrac; Barítonos: Demay y Du Tilloy, etc. Director artístico: M. Lispinasse, de la Opera Comique de París. Queda abierto un abono en la secretaría del teatro, Sulpacha 359, á 26 funciones que se efectuarán en los días lunes, miércoles y viernes de cada semana. Precios del abono: Palcos bajos y balcón, con entrada, 550 $; palcos altos, sin entrada, 375 $; palcos cuarta fila, sin entrada, 250 $; plateas con entradas, 160 $; plateas sin entradas, 115 $.

AVENIDA — Gran compañía de sarsuela y opereta.—Empresa Serafín Pozuela.—Director y concertador, D. Tomás Barrera. —Director de escena, Eugenio Casal.—17 estrenos exclusivos para la compañía. Espectáculos por secciones. Debut, en la primera quincena de Abril.

VICTORIA — Temporada de invierno. — Gran compañía cómico-dramática española Plana-Llano. Primer actor y director Luis del Llano. Primera actriz, Antonia Plana. — Lunes y viernes, función de moda.—Domingo 30, á las 8.45 p. m.—Petit café. Platea con entrada $ 2.

TEATRO SAN MARTIN — Próximamente 8 de Abril.

COMEDIA — Próximamente debut de la compañía Carreras Mendoza.

DIVERSIONES PUBLICAS

ODEON — Temporada de 1913 — Desde la fecha queda abierto el abono á certullas de platea para las 57 funciones de moda á lunes, miércoles y viernes de las compañías dramáticas Margarita Xirgú, Ermete Zacconi, Félix Huguenet y seis conciertos de Jan Kubelik. Queda asimismo abierto el abono á 16 matinées de las mismas compañías á domingo y días festivos.

En la secretaría del teatro se harán los abonos todos los días hábiles de 2 á 5 p. m.

Abonos: Uno á 30 funciones de moda que tendrá lugar los días lunes, miércoles y viernes.—Precio de este abono: Palcos bajos avant-scene sin entrada $ 360, palcos bajos y balcón id id 300, plateas con entrada id 75.

Otro abono á 30 funciones en los días martes, jueves y sábados.—Precio de este abono: Palcos bajos avant-scene sin entrada $ 360 palcos bajos y balcón id id 300, plateas con entrada id 75.

Otro abono á 70 funciones que no tendrán localidades fijas, teniendo que retirarlas de boletería hasta las 2 p. m., en el mismo día de la función.—Precio de este abono: Palcos bajos y balcón sin entrada $ 550, plateas con entrada id 187.50.

COLISEO—Arrendataria Soc. La Teatral Director gerente, W. Mocchi. Temporada de 1913.—Gran compañía de óperas cómicas, operetas y ferias Citá di Milano. — Director artístico: Enrico Valle. — Domingo 30—29a. función de abono. A las 8.45 p. m.—La Polvere di Pirlimpinpin.—Plateas con entrada á $.

OTRO — 4a. gran temporada de 1913 — Gran compañía lírica italiana. Maestro concertador, director de orquesta, Comm. Gino Marinuzzi. Desde la fecha quedan abiertos en la secretaría del Teatro Coliseo, los siguientes abonos:

Abono á 36 funciones de la temporada: Palcos bajos sin entradas, $ 2.700; id balconesid id, id 2.000; id altos id id, id 1.800; plateas con entradas, id 360; tertulias balcón 1a. y 2a. filas, con entradas, id 160; id id otras filas id id, id 120.

Abono especial á 25 funciones: Palcos bajos sin entradas, $ 2.000; id balcones id id, id 1.500; id altos id id, id 1.000; plateas con entradas, id 275; tertulias balcón 1a. y 2a. filas, id 125; id id otras filas, id 112.50.

Abono á 8 matinées en los domingos: Palcos bajos sin entradas $ 320; id balcones id id, id 320; id altos id id, id 240; plateas con entradas, id 56; tertulias balcón 1a. y 2a. filas, id 32; id id otras filas, id 28.

Nota importante: El abonado al abono especial de 25 funciones, tiene el derecho de elegir éstas entre las 36 que la empresa establece durante la temporada 1913. Los días en que el abonado quiera asistir á la función, tiene que canjear en la boletería dos cupones por día, de las 2 p. m. Transcurrida dicha hora, la empresa podrá en venta en la boletería las localidades que no hayan sido canjeadas.—Desde el 9 de Mayo.—Véase el elenco artístico. —La Empresa.

BUENOS AIRES—Temporada de invierno de 1913 — Estable compañía dramática italiana en la ciudad de Buenos Aires.— Primera actriz, Mimí Aguglia.—Director: Vicente Ferraó.—Domingo 30, á las 8.45 p. m.—A pedido general: Zazá. Platea con entrada $ 3.

MAYO — Compañía de zarzuela española Emilio Carreras y Pepe Moncayo. — Domingo 30—Sección vermouth á las 5.30: Molinos de viento, bailes por La Macarena. —Noche á las 7.45: La reina mora, bailes por La Macarena, El barbero de Sevilla, Sangre y arena, La verbena de la paloma, bailes por La Macarena.

NUEVO—Corrientes 1528.42 — Compañía Pablo Podestá.—Domingo 30—A las 9 p. m.: La comedia de hoy, La montaña de las brujas. Platea con entrada $ 2.50.

ARGENTINO—Compañía de zarzuela española (Velasco). Primer actor y director Valentín González. Maestro concertador Julián Benlloch. Espectáculo por secciones.—Domingo 30—Tarde á las 2.45: El puño de rosas, El maestro Campanone, La niña de los besos.—Noche á las 7.45: Las musas latinas, La carne flaca, El mosaguillo, La corte de Farrón.

NACIONAL NORTE—Compañía española de dramas, melodramas y obras policiales, dirigida por Juan Domenech. — Domingo 30—Flor de un día y espinas de una flor. Platea con entrada $ 1.50.

APOLO—Gran compañía de zarzuela mixta, dirigida por el popular primer actor Rogelio Jofres.—Espectáculos por secciones.—Domingo 30—A las 5 p. m.: Sección vermouth.—Aires españoles.—Noche á las 7.45: El gitanillo, Aires españoles, El rey de la casa, completa por la Quijano, Trampa y cartón.

Mañana—Estreno: El saburet.

NACIONAL — Corrientes 960 — Gran teatro de pupila cómico-lírico nacional Jerónimo Priesta.—Domingo 30, á las 8.45 p. m.— Maldecirá, Luz de sombra. En el barro. Platea con entrada $ 2.50.

MARCONI — Compañía dramática italiana de grandes espectáculos. Renzi-Gabrielli.—Domingo 30, á las 8.45 p. m.— L'Usuero della morte, La sposa e la cavalla. Platea con entrada $ 2.50.

TEATRO VARIEDADES — Plaza Constitución — Compañía cómico dramática argentina, dirigida por el primer actor Guillermo Battaglia.—Domingo 30 — La loca de la casa. Platea con entrada 2 $.

OLIMPO — Pueyrredón 1463, entre Santa Fe y Arenales—Gran acontecimiento artístico teatral el viernes 4 de Abril á las 8.20 p. m., en honor y beneficio del antiguo y aplaudido payador y autor dramático argentino don Miguel C. Figoli. Se representará: El jefe de la merza, Lo único, ¡Facundo Quiroga!, Los sustos de don Gil.—Platea con entrada, pesos 2.

OTRO—Compañía israelita de operetas, dramas y comedias, dirigida por A. Johannes—Domingo 30—A las 8.45 p. m.: La Bruja. Platea con entrada $ 2.50.

CINEMATOGRAFOS Y VARIEDADES

CASINO — Maipú entre Sarmiento y Corrientes. Función todas las noches. — Domingo 30—Gran éxito: La Palmerita, La Minuto.

ROYAL THEATRE—Corrientes entre Esmeralda y Sulpacha.—Compañía francesa de revistas y variedades.—Hoy variado programa:—La revista en 2 actos y 14 cuadros: Tambour battant, Estudiantina general $ 1.50, A las 9 p. m. perm.

GRAN BIOGRAFO IMPERIAL—Cangallo 771—Funciones tarde y noche, con programa selecto y estrenos: Notable orquesta los días hábiles por secciones. El 2 de Abril á pedido general Los miserables, en 22 partes, de grandioso éxito.

CINE OPERA—Corrientes 848—Todos los días hábiles 2 funciones, por secciones. Matinée á las 2.30 Platea 0.30.—Noche á las 8.45. Platea 0.30.

TEATRO PUEYRREDON—Rivadavia 6871 (Flores)—Biógrafo para familias. Función todas las noches. Domingos y días feriados dos funciones.

ELYSEE PALACE—Cangallo 1040 — Elegante salón de biógrafo, especial para familias. Dos funciones diarias, tarde y noche con intercalados estrenos. Orquesta.

BIOGRAFO LIBERTAD — Libertad 444— Domingo 30—Estrenos: La muerte que rodea. El testamento, En la corriente de la vida.

GRAN BIOGRAFO LAVALLE — Lavalle 921.—El más moderno; 15 estrenos diarios. Programa de la Soc. Gral. Cinematográfica.—Hoy domingo 30: El aparecido, en 3 partes; á las 8.45 p. m.

L'AIGLON SKATING RING—Florida 146 — Todas las noches patinaje á las 9. Domingos y días feriados 3 secciones. Mañana de 9 á 11.30, tarde de 2 á 6.30. Reuniones de moda martes y viernes á las 9 p. m. Gran banda militar.

PETIT PALACE — Libertad 976 — Hoy Domingo 30—Estreno: Remordimiento, 5 partes.

PALACE THEATRE — Corrientes 757 — Domingo 30—Estreno: Remordimiento, 5 partes.

CIRCO ANSELMI — Larrea y Lavalle. — Domingo 30—Exito de los nuevos artistas. — Los hermanos Barrientos en las alturas de Curumalán.

POLITEAMA ANSELMI — Calle Cabildo esquina Monroe (Belgrano). — Gran compañía ecuestre, gimnástica, novedades y obras nacionales, dirigida por Bebenito y Errauncuspe.— Domingo 30—Los Pix-Pox, acrobáticos.— El secreto de la virgen, La fiesta de Noche Buena.

FRONTON BUENOS AIRES — Córdoba 1130.—Esta noche á las 9: Gran partido de 50 tantos y una sección de biografía. 1p

AVISOS PARA SEÑORAS Y SEÑORITAS

A MEDIDA MOLDES PROBADOS GRATUITAMENTE, Salta 479. v4a

A ZURCIR Y TEJER TODA CLASE DE ropa. Esmeralda 548. v31

A LAS señoras: SE ARREGLAN PIELES y tapados, Esmeralda 548. v31

A LOS MOLDES PROBADOS EN TELAS y papel, Entre Ríos 542. v1a

A $ 0.50, FORMAS FELPA DE MODA, tercipelo, $ 7.90, B. de Irigoyen 410. v3a

A ZURCIR Y TEJER TODA CLASE DE ropa, Maipú 748, única premiada. v31

A LOS MOLDES Mme. DAVID, PERU 79, remito al interior, vuelta correo. v31

A TODOS LOS FIGURINES DE PARIS, suscripciones, Mme. David, Perú 79. v31

A LOS MOLDES PARISIENSES, Mme. David, Perú 79 (marca registrada). v31

A LOS MOLDES EXACTOS, SE CORTA en género, se prueba ó hilvana, cuatro cuatro. Cangallo 1324. v4a

A MEDIDA SE CORTAN MOLDES EN 24 horas, casa Leonor Janssens, Salta 525. v4a

AVISOS PARA SEÑORAS Y SEÑORITAS

A MALIRAT, HACE CUADROS Y DIbujos de cabello. B. Mitre 1573. v13ab

A señoras y señoritas! FORMAS DE sombreros de invierno gran surtido. Entre Ríos 791. v5a

A $ 8.95, FORMAS DE FELPA Y TERciopelo, últimas novedades, Maison El Iris, Bmé. Mitre 1437. v30

A BIERTO LOS DOMINGOS TODO EL día. Fotografía F. Fallace, Santa Fe 2712. Albums fasc desde 5 $ doc. v1a

A PROVECHEN, TODAS LAS MERCAderías salvadas del incendio de la tienda de la calle Cabildo 2139, se liquidan á cualquier precio. v31

A IGRETTES, PARAISOS, FANTASIAS, formas, peluche y terciopelo, sombreros adornados, muy elegantes, recien recibidos, Callao 689. v4a

A LAS NOVIAS! RETRATOS ESPLENdidos al platino, última novedad, precios sumamente baratos, con peinado gratis. Fotografía F. Fallace, Santa Fe 2722. Abierto los domingos. v1a

A RETRATARSE A C. FELLEGRINI 981, es en la casa que conviene más porque trabaja bien y barato, da peinado gratis; regala un retrato grande con marco en la docena de retratos finos de 12 $, 16, etc., postales finas á $ 4 doc., vistas á domicilio. v10a

A TENCION, señoras: PIELES, POR POCO dinero tehimos, lustramos y reformamos toda clase de confecciones de pieles, confeccionamos tapados de loutre desde 100 pesos, cualquier tamaño, vendemos pieles á mitad de precio. Apresúrense á visitar nuestra casa, Corrientes 1222. v30

A ...TENCION!!!!... GRATIS NADA DE cuentos, nada de suscripción, hacemos un gran retrato al lápiz de cualquier fotografía aun antigua como propaganda, vayan ó manden su dirección con estampillitas, fotografía Caffaro, Florida 654, Buenos Aires. v4ab.

AL CRESPON—LUTOS, PRECIOS MOdicos, pídase el catálogo, presupuestos y todo lo necesario para luto. Tapados, chailes, japonesas 5 y 10 puntas (gran moda), polleras, blusas, sombreros, tocas, vestidos, rádenas, etc. Atendemos los pedidos á domicilio, "Al Crespón", C. Pellegrini 520. v30

A PROVECHEN señoras: TINTE, LUStre, arreglos y reformas de cualquier clase de confecciones de pieles, dejándolas como nuevas. Tapados loutre á medida y toda clase de abrigos de pieles á precios sin competencia. Cuellos y boamangas de skungs desde 25 $. Liquidación de un gran surtido de pieles. Carlos Pellegrini 636.

CORTADORA COMPETENTE, CONFECciona prueba é hilvana vestidos, moldes sobre medida. Sarmiento 1221, piso 2o.

CASA PARIS, PEINADOS Y POSTIZOS, rulos, cabellos, afeites, electricidad al mismo precio que en cualquier peinadora. Somos cualquier postizo. Maipú 526.

CANASTI! BORRANSE INSTANTANEA admirablemente, fco. 2.70. Pellegrini 144, Petit Paris. v1a

DEPILACION COMPLETA EN UNA SEsión, sin emplear electricidad ni sustancia alguna, baños y masajes faciales Instituto Berthier de Belleza Femenina, atendido por la especialista M. L. de Berthier, Suipacha 181. Consultas de 2 á 6. v31

FIGURINES Y MOLDES, LA FEMME chic, Esmeralda 985.—F. Alentorn. v31

LA señora TARAGLIO, MANICURA DEL Instituto de Belleza, de Turín, da por medio de sus cuidados elegante aspecto á las manos á domicilio, $ 3, cartas Moreno 1471. v31

MODISTA COMPETENTE HACE TODA clase de trajes y tapados, precio módico, Méjico 1123. v4ab

MANIQUIES "LA PERFECCION". Siempre los últimos modelos. Casa única en medida para señoras, Callao 151. v31

MODISTAS españolas COMPETENTES, hacen vestidos hechura sastre / fantasía, cualquier modelo desde 10 $. Poros 378. v30

MODISTA MUY PROLIJA SE OFRECE sabe cortar sobre cualquier figurín, para tratar por carta ó personalmente á M. F. de Marco, Agrelo 3564. v31

MODISTA DE VESTIDOS, MUY COMPEtente y buena cortadora, se ofrece para casa particular, con recomendaciones de 1er. orden, Río Bamba 317. v30

PEINADORA española SE OFRECE, á domicilio, Catamarca 874, Dto 2. v31

PEINADORA COMPETENTE SE OFRECE, va á domicilio, Catamarca 2956.

PEINADORA madrileña EN SU SALON, 1 $, enseña á peinar, manda á domicilio, Rincón 131. v30

PEINADORA COMPETENTE DA LECciones en su salón y á domicilio, San José 781, teléfono 5240, Libertad. v30

PERFUMOS LOS MEJORES Y MAS BAratos anochaitran, casa Mazorila, de pelo batido se hacen postizos, hechura 2 $, Sulpacha 524. v31

PIELES RECIBIDAS DE PARIS, DE todas clases, especialidad en tapados, de Hudson y Australia, composturas en general, Paraguay 1257. v31

PLUMAS DE PIELES A 2 Y 3 $ CADA una, W. Gloerfeld, peletero práctico, antiguo oficial de la casa Revillón Freres, París. Ancenáega 700. v28a

POSTIZOS SE HACEN CON CABELLO caído, jopos, trenzas, rodetes $ 8, bandós, raya natural, hechura 5 $, se trabaja para la campaña. Se peina á domicilio. Peán 687. v1a

PELETERA ITALIANA, MUY PROLIJA, reforma, compone sacos, estolas, manguitos, envolviéndolos como nuevos, últimos figurines parisienses, trabajo esmerado y módico, Junín 20, dep. 6, 1er. piso.

Señoras y señoritas: LOS BARCELONESES, modista, hechura sastre y fantasía, les ofrece su nuevo domicilio, Bolívar 1072.

Señora! EL TONICO IO-GEN-TAN RECetan ahora los médicos en reemplazo del aceite de bacalao, 3 $ en buenas farmacias, pruébelo y verá.

Señorita Radwan, MASAJISTA DIPLOmada, academia en París, masajes con vibratolr y manicura pedicura, consultas de 2 á 6, Rodríguez Peña 323. v30

TRATAMIENTO SOBRE LA HIGIENE de la tez extirpación del vello, manchas, cicatrices de viruela y demás desperfectos del cutis, con resultados positivos. Atendido personalmente por la especialista en higiene de la tez, señora F. P. de Iriart, consultas gratis, de 9 á 12 y de 2 á 6 en su consultorio, Avenida de Mayo 1156. v31

VESTIDOS MODELOS POCO USO, TODOS estilos véndense baratos, Santa Fe 1128. v11ab.

VELLO y paño, EXTIRPACION RADIcal con garantía absoluta de que jamás reaparece. Trabajos ejecutados por señora especialista, bajo la dirección del doctor D. Atri, en su consultorio masajes, Chile 2204, de 8 á 12 m. v30

PRESTAMOS E HIPOTECAS

A C. RIVAS, MAIPU 17, TENGO PARA hipotecas 5, 7, 12, 15, 25 y 50 mil pesos. v1a

A BARCHY, COLOCA 10, 40, 100.000 y 200.000, campos, casas, Uruguay 387. v31

AV. SAENZ Y PATAGONES 2950. NECEsito de 15 á 20 mil, tratar con el dueño.

ANTONIO ZULIANI PRESTA $ 20.000, 40 000, 300 y 450.000, casas ó campos, Cangallo 322, U. T. 3761, Avda. v1a

BACIGALUPPI Y RUA POR HIPOTECAS, casas, módico interés y con la más rápida resolución, Av. de Mayo 682.

A MENSUALIDADES, SIN ANTICIPO, damos dinero en hipoteca y para construcciones, Allaia y Cía., B. Mitre 650, de 1 á 5. v30

A MENSUALIDADES, SE DA DINERO en hipoteca y para construcciones á 12 años de plazo, Compañía Argentina, Sulpacha 23, de 11 á 4. v4ab.

A PCENT, DE 1000 A 1.500.000 $ DOY sobre campos, casas, terrenos, construcciones y testamentarias, Victoria 357, Convert. v31

A CLARANTES facilitamos cualquier suma para construcciones é hipotecas. Hacemos préstamos en el día. Sociedad Colectiva, Cangallo 105, de 10 á 6. v30

A LARGOS PLAZOS FACILITAMOS DInero en hipoteca para construcciones, campos y para la compra de casas por mensualidades. Pietranera y Cía. á cargo del señor J. L. Asconapé, B. Mitre 463, de 1 á 5 p. m. v6a.

BANCO Porteño, CHACABUCO 79, DInero en en hipotecas, de 10 á 300.000 $, no cobra primas, 8 1|2 o|o.

COLOCO 20.000 $ EN DOS PARTIDAS al 9 o|o, Boruti 2218.

CINCUENTA MIL PESOS AL 9 o|o, PRImera colocación sobre casa quinta, cuatro cuadras estación medio hora de tren, 400.000 varas, rambla, correo 922. v31

DOY DINERO SOBRE BOLETAS DE empeño, Bmé. Mitre 314, escritorio 2.

DOY $ 10.000 EN HIPOTECA SOBRE propiedad en la capital, no admito cotredores, Santa Fe 3212. v30

DOY EN HIPOTECA HASTA 50.000 $, sin corredor, por carta Tucumán 1559, Bégue.

DINERO EN HIPOTECA Á BAJO INterés, tengo de 1.000 á 20.000 $, Rivadavia 616, Ambrosi.

DOCE MIL PESOS AL 10 o|o SOBRE vallosa isla necesito urg., Florida 668, escritorio 6. v31

DINERO, SE DAN $ 20.000 SOBRE HIpoteca á interés módico, ocurrir Junín 760. v30

DINERO EN HIPOTECA Y PARA EDIficación, facilitamos en Villa del Parque, Devoto, Gral Urquiza, con amortizaciones fáciles, Banco Familiar, Corrientes 729, de 10 á 4 p. m. v3a

DINERO EN HIPOTECA SOBRE CAsas y campos, se da cualquier suma á bajo interés, con amortizaciones, adelantándose 50 o|o del valor.—José D. Faro, Reconquista 144. v30

PRESTAMOS E HIPOTECAS

HIPOTECAS AL 8 1|2 TENEMOS, BOLIvar 154, altos, de 1 á 6, Sabatino, Proietta y Cía. v31

HIPOTECAS, SOBRE CASAS, CAMPOS, chacras, en cualquier punto interés módico, largos plazos, Lavarino y Cía., Sarmiento 1256. v1a

HIPOTECAS: TENGO 100.000 PESOS para colocar sobre hipoteca, en la capital en fracciones de 20 á 30.000 pesos. Dirigirse Chacabuco 705. No se admite corredor.

ME HACEN FALTAN 1.000 PESOS PAra levantar una testamentaría de poco 60.000, más informes, Juncal 4458. v31

NECESITO 25.000 $ EN HIPOTECA sobre casa en Rivadavia 8584 al 8686, ocurrir á la misma; no se admite corredor.

NECESITO 30.000 $ AL 9 o|o SOBRE campo alfalfado, personalmente á Beruti 2218.

NECESITO 60.000 $ SOBRE CAMPO AL Sud de Bs. Aires, personalmente, Beruti 2218.

NECESITO 12.000 $ AL 10 o|o, SOBRE casa en la capital, urgente, tratar hoy, Directorio 2710, Floresta.

URGENTE 20.000 $ AL 9 o|o EN UNA O dos partidas doy, Beruti 2218.

URGENTEMENTE NECESITO 30.000 $, al 9 o|o, en hipoteca por una casaquinta en Olivos, valuada en 70.000 $, R. Vargas, Oro 2494. v3a

URGENTE 5.000 $ SOBRE HIPOTECA, bien garantido y excelente interés, necesito, Monte Dinero 824, de 8 a. m. á 12 m. v31

OFICIOS Y EMPRESAS UTILES PARA LAS FAMILIAS

ABañil COMPETENTE, REMIENDOS, blanqueo, barato, Estados Unidos 2948.

ABañilería EN GENERAL TRABAJOS y refacciones barato, Pérez, Pozos 714 v31

A 2 $ PINTO PUERTAS, PIEZAS A 6 $ empapelo á 15 $, López, Almagro 764. v31

ABañilería EN GENERAL TRABAJO Y refacciones, barato, Fidel, Cabrera número 4280. v1a

APINTAR, EMPAPELAR, RECUADros barato, López, Belgrano 1285, U. T. 3614, Libertad. v25a

ABañil ESPECIALISTA EN ARREGLOS de azoteas y refacciones, Sarmiento 832, José Raga. v5a

ABañil SE OFRECE CON ANDAMIOS para hacer todo trabajo, Paseo 1273, Angel Turco. v30

A FAMILIAS LUSTRO BARATISIMO, A domicilio, muebles y sillas de cuero, Bell, San Carlos 3420. v12a

ABañilería EN GENERAL, A PRECIOS módicos, Famatina 130, P. Patricios. Fernández. v31

ABañil, SE OCUPA DE COMPONER cualquier clase de azoteas y otra clase de composturas, pertenecientes al ramo, por carta, José Miguel, Constitución 3542. v31

ABañilería, PINTURA Y REFACCIONES, hago á precios módicos y por cuota mensual, por carta á Juan Paoli, B. Mitre 2507. v5a

ABañil CONTRATISTA, REFACCIONES de obras de nueva planta, pinturas en general por cuotas mensuales, Suipacha 18, Mariano Castelló. v4a

ABañil CONSTRUCTOR SE OFRECE, refacciones y remiendos en general, por carta ó personalmente, A. P., Fitz Roy 2383. v10a

ABañilería EN GENERAL CONSTRUCción de casitas, refacciones, colocación de veredas, precios sin competencia, pídan planos y presupuestos á José Facciolla, S. Salvador 200, Palermo. v4a

ALQUILO ALFOMBRAS, TOLDOS, LUces, juegos de sala, vitrinas y todo lo necesario para adornar casas, salones y patios para fiestas, hule para pisos; Sacco, Calá y Cía., Rivadavia 2137, U. T. 856, Libertad, Coop. 227, Central. v16a.

ALQUILO ALFOMBRAS, TOLDOS, LUces, sillas, caminos, plantas, cortinados, gradas para regalos y todo lo necesario para arreglar casas para bailes, casamientos, etc. á precios módicos, empresa Bolzano, Rivadavia 1615. v3a

CARPINTERO MUY PRACTICO Y COMpetente en obra y escaleras se ofrece, Rioja 1374, González. v2a.

COSTURERA BUENA, MODISTA PARA casa de familia se ofrece, por día, Pasaje Internacional, entrada 7, dep. 7, Brasil y B. de Irigoyen. v31

ELECTRICIDAD EN GENERAL INSTAlaciones de luz, timbrados y externas, campanillas, etc., precios módicos, Morano 2655. v31

EMPRESA CONSTRUCTORA PRIVILEgio núm. 9595. Construye sótanos sin humedad y sin emanación de agua, de garantía, ocurrir Victor Bussinger, Freyre 949, Belgrano. v16a

LUSTRO Y COMPONGO MUEBLES, planos, etc., á domicilio, Venezuela 4151. v1a

LUSTRO, ARREGLO, EMBALO MUEbles especial barato, E. Martínez, Av. La Plata 747, dept. 3 v5a

LUSTRA PISOS, BARATO, PRACTICO vasco, encargado, Av. de Mayo 733, U. T. 2030, Avenida. v31

LUSTRO Y COMPONGO MUEBLES Y pianos, á domicilio, Freda, B. Mitre 2226. v31

LUSTRO PISOS Y MUEBLES BARATO, como abonados, Sarandí 374, U. T. 1958, Libertad. v3a.

LUSTRO Y COMPONGO MUEBLES Y pianos á domicilio, Ruggia, Humberto 1228. v6a.

LUSTRO Y ENCERO PISOS Y PARquets, limpieza de casas en general, precios baratísimos, Paraguay 2023, U. T. 4707, Juncal. v4a

LIMPIO CASAS VIEJAS Ó NUEVAS, ESpecial, para encerar pisos y parquets, precios módicos, muy recomendado, Moreno 1631, Rodríguez. U. T. 439, Libertad.

LUSTRAMOS, COMPONEMOS Y EMBAlamos muebles en general, hacemos todo trabajo de carpintería, B. Mitre 2310, U. T. 3744, Mitre, fábrica de muebles. v24ab

LUSTRAMOS Y ENCERAMOS PISOS Y parquets, á $ 0.15 el metro, brillantes y duraderos, con cera esperial (que no marca las plantas). Limpieza de casas, abonos mensuales. La Popular, Lavalle 1673, U. T. 5799, Libertad. v31

MUDANZAS—EMPRESA DE GUERRA Y García, que ofrece mayores condiciones. Venezuela 971, U. Telefónica 1989, Libertad. Sucursales: Victoria 2682, U. Telefónica 2035, Mitre, Garay 427, U. Telefónica 1798 (Nueva Orden). v8ab.

PINTOR EMPAPELADOR Y BLANQUEO y recuadros, se ofrece, Junín 467. v31

PINTOR, EMPAPELADOR, DECORACIOnes á precios increíbles, Corrientes 2075

PINTOR Y EMPAPELADOR, blanqueador, recuadrado casas, Alfonso, Moreno 1853. v31

PINTO, RECUADRO, EMPAPELO Y blanqueo, precios módicos, Ecuador 265.

PINTOR EMPAPELADOR, BLANQUEOS y recuadros á precios increíbles, R. Peña 474. v31

PINTO PUERTAS DESDE 1 $, EMPAPEle pieza desde 5 pesos, trabajos garantidos, Arana, Billinghurst 1104. v31

PINTO, EMPAPELO, RECUADRO Y decoración, trabajo competente, Guardia Vieja 3941. v1a

PINTURA, BLANQUEO, TRABAJO ALbañilería, empapelo mitad precio, Garay 2655, Silmolo. v1a.

PINTOR EMPAPELADOR PARA TAller, capital ó campaña, se ofrece, Habana 4147, Villa Devoto. v2a.

PINTOR EMPAPELADOR SE OFRECE toma cualquier clase de trabajo, por su cuenta, San Juan 1061. v1ab

PINTO, BLANQUEO, EMPAPELO PIEza, refacciones de albañilería, muy barato, Billinghurst 1439. v30

PARA BLANQUEOS, SACAR HUMEDADes y goteras, Independencia 967, R. Canabal. v31

PINTURA Y REFACCIONES GENERALes, hago á precios módicos y por cuotas mensuales. Juan Paoli, B. M

COMPRA Y VENTA DE NEGOCIOS

PELUQUERIA CON BUENA CLIENTELA, alquilado del almacén, vendo ó alquilo. Pergamino 1096. v1o.ab

PELUQUERIA VENDO CON COMODIdad de pago, poco alquiler, razón Vera 543. v30

RESTAURANT, mañana, ALSINA 1825, rematará á las 3, Alfonsín.

RESTAURANT SE VENDE POR AUSENtarse su dueño á Europa, Belgrano 1092.

RESTAURANT Y BAR ACREDITADO, con contrata por 3 años, se vende por enfermedad, Corrientes 2575. v30

SE VENDE CARNICERIA BARATA, Virgenes 1328. v30

SE VENDE UNA CARNICERIA, CATAmarca 1758. v31

SE REGALA CASI, CASA PENSION pequeña, Sgo. del Estero 282. v31

SE VENDE FIDELERIA, ESTADOS Unidos 1740.

SE VENDE CIGARRERIA LOTERIA por $ 1.200 $. San Juan 1706.

SE VENDE EL MODERNO TALLER DE lavado y planchado, Tacuarí 1008. v31

SE VENDEN CAFES, BILLARES, fondas, restaurants, almacenes, Paraná 458, Alfonsín. v1a

SE VENDE UNA FONDA, BUENA clientela, buen precio, con contrata 2 años, Necochea 809, Boca. v1ab

SE VENDE UN TALLER DE HOJALAtería, urgente, por ausentarme para Europa, Triunvirato 292. v31

SE VENDE CANTINA Y CANCHAS DE bochas, comodidad para familia, Mauro 4021. v30

SE VENDE UN CONSULTORIO MEDICO acreditado con 4 años de ejercicio, sitio central, datos C. Pellegrini 408. v30

SE VENDE UN NEGOCIO DE BAR Y cinematógrafo, en Rauch, provincia de Buenos Aires, tratar en el mismo con don Juan J. Durrant. v3ab

SE VENDE UNA TIENDA CON NUMErosa clientela, por no poderla atender, calle Olavarría 532, Boca, capital 6000 $ 7000 pesos; tratar en la misma. v30

SE VENDE SALON DE LUSTRAR y composturas, cigarrillos y calzado de lona, comodidad para familia, 6 años de existencia, sin llave urgente, independencia 2182.

SE VENDE GRAN FABRICA DE MOsaicos con 4 años de contrata muy barata, tiene 18 metros frente por 60 de fondo, con grandes comodidades, puede hacerse corralón, para venta Belgrano 4067 y 63. v31

UN BUEN NEGOCIO....! HOTEL SE vende con poco capital, contrato 4 años, alquiler 110 $. Un gran salón de 7x15, 8 piezas, cocina, cuarto de baño, etc., se da á prueba, tratar San José 171. v31

VENDO ALMACEN Y BEBIDAS, Suárez 250, Boca. v30

VENDO CASITA AMUEBLADA CENtral, casilla 14, M. M., Tacuarí 088.

VENDO UN REPARTO DE LECHE, carro, caballo, 5 tarros, Matabia 2122. v31

VENDO PASTELERIA Y CONFITERIA por $ 1000, 3 años contrata, Chubut núm. 702. v30

VENDO MERCERIA AL CONTADO O á plazos, con fiador, Triunvirato 4647. Gral Urquiza. v3a

VENDO CIGARRERIA Y SALON DE lustrar y composturas, C. Calvo 1705, esq. Entre Ríos. v30

VENDO URGENTE POR AUSENTARME, lechería muy buena, 5 años contrata, 9 tarros, alquiler 90 $, Tratar con el dueño, Yiamonte 2807. v30

VENDO COLEGIO INCORPORADO, AN tiguo, con escogida clientela, por ausentarme del país, por carta á Maipú 450, J. R. B. v31

VENDO URGENTE PARA AUSENTARme á Europa, restaurant, recreo, café y billar, tres canchas de bochas tapadas, comodidad para familia, contrata, á gusto del comprador, frente al Bar Cantonario, General Pico, F. C. O. y P. por informes, Yiamonte 1169, B. Aires ó en el Rosario. v2a

AVISOS COMERCIALES

AVISO AL COMERCIO QUE HE VENdido mi negocio de cigarrería, calle Córdoba 1081 á don Felipe Chanovas, liquidaciones tres días, Adolfo Muderna Billat. v31

AVISO AL COMERCIO QUE HE VENDIdo mi negocio de café y billar, ubicado en la calle Cuba Nro 2002 al Sr. Emilio Anglade, para reclamaciones tres días, J. y Z. Bianchi, vendedores. v31

AVISO AL COMERCIO QUE VENDI A Pedro Lozada mi negocio de fonda y alojamiento, Salta 1800; reclamaciones por 8 días solamente, Doroteo Camba. v1a

AVISO AL COMERCIO QUE HE VENdido mi negocio de restaurant al señor Simón Rueda Méjico 4199; reclamaciones en 3 días, Juan Gelabert. v1a

AVISO AL COMERCIO QUE LA SOCIEdad Navarro y Cía. constituída en el Tigre se divide el 30 de Abril. Reclamaciones hasta esa fecha, Febrero 20 de 1913. v1a

AVISO AL COMERCIO HABER VENDIdo el negocio de cantina de Santos Lugares F. C. P., al señor Félix Denatale. Se atienden reclamaciones en el término de 3 días. Vendedor: José Damica.

AVISO AL COMERCIO QUE HE VENdido mi negocio de cigarrería al señor Manuel Pérez, atiendo reclamaciones hasta 3 días, Zegrí, Humberto 1 1235. v1a

AVISO AL COMERCIO QUE SE COMpró la fonda, B. Mitre 2386. Compradores: Jesús y Severo Rodrigues. Vendedor: Constantino Perujero. Reclamaciones tres días. v1a

AVISO AL COMERCIO—HE VENDIDO mi negocio de café y billar, Canning 1283, á los señores Pader y Hnos. No admito ningún reclamo pasando los tres días, Marzo 29|913, Fernando Benitez. v1ab

AVISO AL COMERCIO—POR INTERMEdio del señor Zaquieres, sucursal número 1, Chacabuco 1022, vendí á los señores Del Pozo Hnos., mi panadería, sita Bolívar 857. Reclamaciones 3 días.—Bs. Aires, Marzo 28 de 1913.—E. González. v30

AVISO AL COMERCIO HABER VENDIdo el Sr. Gil Goñi, la sombrería y cerración Mendoza 3473, ocurrir dentro de los tres días á calle Pampa 4991, vendedora Vda de Rapalli. v31

AVISO AL COMERCIO QUE HE VENdido mi negocio de fonda en la calle San Juan 2755. Los que se consideren con derecho á reclamaciones deberán efectuarlas en tres días.—Vendedor, José Oquepinto y Cía; comprador, Juan Spinelo. v30

AVISO AL COMERCIO EN GENERAL que he comprado el almacenecito Cuenca 1068, al señor Leone; todo el que se crea con derecho á reclamación, deberá hacerlas en el término de 3 días á contar desde la fecha. Francisco Napolitano. v31

AVISO AL COMERCIO—POR INTERMEdio del señor Zaquieres, sucursal No. 1, Chacabuco 1022, vendimos al señor M. Dubany, nuestra panadería Darwin 1147, reclamaciones 3 días.—Bs. Aires, 28|8|913.—Pérez y López. v30

AVISO AL COMERCIO QUE EL DIA 26 del corriente mes me retiré de la sociedad Ator, Mellan y Patri sita calle Cangallo 2375 con un taller electro-mecánico haciéndose cargo del debe y haber los señores Francisco Mellan y Luis Patri. v31

AVISO AL COMERCIO—POR INTERMEdio del señor Zaquieres, sucursal número 1, Chacabuco 1022, vendimos al señor N. Fenerin, nuestra gran panadería mecánica, denominada El Olimpo Argentino, sita Maza 1567. Reclamaciones 3 días.—Bs. Aires Marzo 28 de 1913.—Mazuzzi Hnos. v30

AVISO AL COMERCIO QUE VENDI mi almacén sito calle Suárez 230, Boca á los señores Joaquín López y Francisco Gómez; pasados tres días no se atienden reclamaciones. Vendedor Francisco Panarello. Buenos Aires, Marzo 20 de 1913. v1a

AVISO AL COMERCIO HABER VENDIdo mi negocio de café y fonda situado en la calle Velazco 123, al señor Bartolomé Bessone; siendo reclamaciones hasta tres días desde la fecha, Perasso y Abbate, Buenos Aires, Marzo 29 de 1913. v1a

AVISO AL COMERCIO: SEGUNDO VUrrita, comunica al comercio en general que ha vendido á los señores Esteverría y Churruchaga, las existencias del restaurant, situado Córdoba 1046; el que se juzgue acreedor, puede presentarse en el plazo de tres días. v1ab

AVISO QUE CON INTERVENCION DEL rematador público señor V. Fernández, Belgrano 1302, he vendido las existencias de la casa calle Sarmiento 1137; reclamaciones 3 días. B. Aires, Marzo 30 de 1913, J. Alonso, comprador; Jorge Zuech, hijo. v1ab

AL COMERCIO AVISO QUE CON INtervención del balanceador y rematador público señor Adolfo Pérez, escritorio Venezuela 1441, U. T. 3788, Libertad, he vendido al señor Juan J. Ramírez mi negocio de cigarrería y librería sita en la calle Cuenca 586, se atienden reclamaciones únicamente por 3 días.—Bs. Aires, Marzo 27 de 1913.—H. Albornoz, vendedor. v30

AVISO AL COMERCIO Y AL PUBLICO que he comprado al señor Abraham Rapaport el negocio de tienda, camisería y ropería sito Triunvirato 881, las reclamaciones dentro de los tres días á contar de la fecha, pasados los cuales no se atenderán. Guillermo Novich, Marzo 29|913. v1a

AVISO AL COMERCIO QUE CON INtervención de los señores Garayoa Bustamante y Compañía, rematadores y balanceadores públicos, escritorio, Moreno 1752, Librería Unión 786, Libertad, vendí al señor Manuel Rodríguez, mi lechería Río Janeiro 718, reclamaciones tres días, Marzo 29.—Juan Supervielle, vendedor. v31

AVISO AL PUBLICO Y AL COMERCIO en general: El balanceador y rematador público señor Alfredo Bustamante, escritorio Rivadavia 1946, hace saber que ha vendido sus muebles, mi negocio de [illegible] 1078. Todas reclamaciones [illegible] Aires, Marzo 29 de 1913.—Pedro [illegible] Vendedor, E. F. Gordillo.

AVISOS COMERCIALES

AVISO AL COMERCIO QUE CON INtervención del balanceador y rematador público señor Ricardo Galeano, escritorio La Argentina, Alsina 1954, he vendido al señor Serafín T. Porto, mi café y bar, Catamarca 1447; para reclamaciones, deberán presentarse al escritorio del señor Ricardo Galeano, hasta los tres días. Buenos Aires, 29 de Marzo de 1913. Vendedor, Juan Denham. v1ab

AVISO AL PUBLICO Y AL COMERCIO en general: El balanceador y rematador público señor Alfredo Bustamante, escritorio Rivadavia 1946, he vendido al señor R. C. Dillenius mi negocio de cigarrería, sito Moreno 1835. Todas las reclamaciones en tres días.—Bs. Aires, Marzo 28 de 1913.—Vendedor, A. Gasparini.

AVISO AL COMERCIO QUE CON INtervención del balanceador y rematador público, señor Ricardo Galeano, escritorio "La Argentina", Alsina 1954, he vendido al señor Perfecto Marín mi cigarrería y librería, Córdoba 3167, para reclamaciones á los tres días, Buenos Aires 29 de Marzo de 1913. —Vendedor, Salvador Aragosa. v31

AVISO AL COMERCIO QUE CON INtervención del rematador público, Francisco R. Spina, escritorio Pueyrredón 950, he vendido mi negocio de restaurant, sito Anchorena esq. Solaya, al señor Ercole Mauro, reclamaciones 3 días, en el escritorio del rematador, Bs. Aires, 29 de Marzo de 1913. Vendedor, Ambrosio Lembo. v31

AL COMERCIO AVISAMOS QUE LA SOciedad que giraba con el rubro Fosello y Sampol, con negocio de zapatería en la calle San Juan 3326, ha quedado disuelta, habiéndose hecho cargo del activo y pasivo de la misma, el señor Juan Sampol; reclamaciones hasta 3 días de la fecha, pasado los cuales no se atenderán. v31

AL COMERCIO—AVISO QUE CON LA intervención del balanceador público don Juan Saredo, escritorio A. del Valle 1584, he vendido á doña Catalina Benazzi mi negocio de fonda sito en la calle Puentealto 102, esquina Vieytes. Se atienden los reclamos hasta los tres días á contar desde la fecha.—Buenos Aires Marzo 28 de 1913.—Juan Frattini, vendedor. v31

AVISO AL COMERCIO HABER VENDIdo la parte de mi negocio de panadería que giraba con la firma Aurelio Presas y Cía., á mi socio Eduardo Zucca, haciéndose él cargo del activo y pasivo; el que se considere, con derecho á reclamaciones, sírvase presentarse antes de los tres días, á contar desde la fecha. Marzo 28 de 1913. v31

AL COMERCIO—AVISO QUE BAJO INventario practicado por el balanceador público señor Martín Bisáñez, escritorio Alsina 1613, C. T., 2910, Central, vendí al señor Vicente Vigliano, mi bar y billares, Pozos 1358. Reclamaciones 3 días.—Bs. Aires, Marzo 27 de 1913.—Miguel Farrés, vendedor. v30

AVISO AL COMERCIO QUE CON INtervención del balanceador y rematador público señor Adolfo Pérez, escritorio Venezuela 1441, U. T. 3788 (Libertad), he vendido á los señores Angel Alippi y Jenaro Esposito, mi negocio de café y dos billares, sito en esta capital, calle Defensa 1052. Reclamaciones tres días á contar desde la fecha, pasados los cuales no serán atendidos. —Vendedor, Salvador Aragosa. v31

AVISO AL COMERCIO QUE CON INtervención del rematador público, Francisco R. Spina, escritorio Pueyrredón 950, he vendido mi negocio de restaurant, sito Anchorena esq. Solaya, al señor Ercole Mauro, reclamaciones 3 días, en el escritorio del rematador, Bs. Aires, 29 de Marzo de 1913. Vendedor, Ambrosio Lembo. v31

AL COMERCIO AVISAMOS QUE LA SOciedad que giraba con el rubro Fosello y Sampol, con negocio de zapatería en la calle San Juan 3326, ha quedado disuelta, habiéndose hecho cargo del activo y pasivo de la misma, el señor Juan Sampol; reclamaciones hasta 3 días de la fecha, pasado los cuales no se atenderán. v31

AL COMERCIO—AVISO QUE CON LA intervención del balanceador público don Juan Saredo, escritorio A. del Valle 1584, he vendido á doña Catalina Benazzi mi negocio de fonda sito en la calle Puentealto 102, esquina Vieytes. Se atienden los reclamos hasta los tres días á contar desde la fecha.—Buenos Aires Marzo 28 de 1913.—Juan Frattini, vendedor. v31

AVISO AL COMERCIO HABER VENDIdo la parte de mi negocio de panadería que giraba con la firma Aurelio Presas y Cía., á mi socio Eduardo Zucca, haciéndose él cargo del activo y pasivo; el que se considere, con derecho á reclamaciones, sírvase presentarse antes de los tres días, á contar desde la fecha. Marzo 28 de 1913. v31

AL COMERCIO—AVISO QUE BAJO INventario practicado por el balanceador público señor Martín Bisáñez, escritorio Alsina 1613, C. T., 2910, Central, vendí al señor Vicente Vigliano, mi bar y billares, Pozos 1358. Reclamaciones 3 días.—Bs. Aires, Marzo 27 de 1913.—Miguel Farrés, vendedor. v30

AVISO AL COMERCIO QUE CON INtervención del balanceador y rematador público señor Adolfo Pérez, escritorio Venezuela 1441, U. T. 3788 (Libertad), he vendido al señor Angel Alippi y Jenaro Esposito, mi negocio de café y dos billares, sito en esta capital, calle Defensa 1052. Reclamaciones tres días á contar desde la fecha, pasados los cuales no serán atendidos. —Bs. Aires, Marzo 28 de 1913.—Vendedor, A. Gasparini.

AVISO AL COMERCIO QUE CON INtervención del balanceador y rematador público, señor Ricardo Galeano, escritorio "La Argentina", Alsina 1954, he vendido al señor Perfecto Marín mi cigarrería y librería, Córdoba 3167, para reclamaciones á los tres días, Buenos Aires 29 de Marzo de 1913

ARRENDAMIENTO DE TIERRAS

SE ARRIENDA 6 á MEDIAS, á PERSONA competente, la granja La Lola, antigua Caratí, Morón, 6 hect., frutales, criaderos, espartaguera, 5 habitaciones, etc., tratar personalmente. v30

SE ARRIENDA UNA LEGUA DE CAMPO cabildado, lo que hay de mejor para invernada á una legua de la estación El Moro; partido de Lobería, conocido por El Milagro, de Lastra, referencias en Mar del Plata, Avenida Colón 2427, Villa Teresa. v30

SE ARRIENDAN en RAUCH, á UNA LEGUA de la estación F. C. del Sud, 525 hectáreas con población, molino, etc., para agricultura, tambo ó ganadería, campo flor, tratar A. F. Vela, Cabagallo 318. v1ab

TIERRA DE 5 A 30 CUADRAS TOMARIA á medias, contribuyendo en algunos gastos su propietario, para explotar quinta, cartas á F., Rivadavia 5581.

COMPRA Y VENTA DE AUTOMOVILES

AUTOMOVIL STOWER, LANDAULET, vendo un buenas condiciones, doy facilidades, Garay 737. v31

AUTO DELAUNEY BELVILLE, 15-25 HP., para particular ó taximetro, vendo, Méjico 346. v30

AUTOMOVIL NICHELL, VENDO, CON taximetro, barato, por irme á Europa, Gorriti 388, Sr. Bustos.

AUTOMOVILES "SUNBEAM" LOS MAS silenciosos y rápidos del mundo. Se liquidan, Corrito 252. v1a

PLAZOS Y AL CONTADO AUTOMOviles "N. A. G.", ocurrir al agente B. Mitre 211. v10ab

AUTO LANDAULET, SE VENDE TRAbajando actualmente, se da á toda prueba, verlo de 10 á 6, Alsina 2244. v30

AUTOMOVIL LANDAULET FIAT, CON carrocería de lujo, se alquila por mes ó por horas, Independencia 1743. v3a

ATENCION! SE VENDE UN AUTOMOvil Unic landaulet barato, Humberto 1836. v31

AUTO RENAULT 11-15 HP., LANdaulet, sin cateriar, vendo por enfermedad, Méjico 545, á toda hora.

AUTOMOVIL DOBLE FAETON 16 CAballos, con taximetro, listo para trabajar, se vende $ 3.100, Loria 657, urgente.

AUTOMOVILES, MAS DE 100 DE OCAsión de varias marcas, desde 500 $, tiene en venta Sr. H. Spina, Pueyrredón 950. v31

AUTOMOVIL REGAL CON TAXIMETRO colocado, de ocasión, gran oportunidad, se vende con facilidades de pago, Rivadavia 820, esc. 17. v31

AUTOMOVILES, TODO CHAUFFEUR, que disponga de 500 $ le entrego un buen coche, con solo demostrar que es trabajador y honrado, Rivadavia 820, esc. 17. v31

AUTOMOVIL MINERVA SIN VALVULA, landaulet, poco uso, potente piso pago cerién asegurado por un año, al contado 3 plazos, perfecto estado, á prueba, verlo Santa Fe 1539, dueño, Victoria 1676. v31

AUTOMOVILES DE DION BOUTON, Peugeot, Stoewer, Tres Fusiles, Paige, etc. etc., vendo á pagar á largos plazos, sin garantía con pequeño desembolso, Rivadavia 820, esc. 17. v31

AUTOMOVIL DE BUENA MARCA Y poco uso para taximetro se desea, dando en cambio una casita en Banfield, á 10 cuadras de la estación. Valor 2500 $, y se pagaría la diferencia, si la hubiese. Rivadavia 3967, escritorio.

ESPLENDIDA CARROCERIA LANDAUlet, vendo barata, Directorio 1700 esq Curapaligüe. v30

LANDAULETS PARA TAXIMETRO, MOdelos 1913, primera marca francesa, acaban de llegar y se ofrecen en condiciones ventajosas, varios en exposición, Perú 1822.

SE VENDE AUTOMOVIL NUEVO, "DOUble Phaeton", lujoso, 25|35 HP., de primera marca; verlo garage Cabral, Santa Fe 2250, de 2 á 6 p. m. v30

VICTURETTE 15 HP., 4 CILINDROS Y asientos, rodado alto, véndese, Boulogne Sur Mer 379.

VICTURETTE NUEVA DE DOS asientos se puede trasformar en doble faetón con poco gasto muy barata, Lavalle 136. v31

ANIMALES Y RODADOS

ATENCION, SULKY ESPECIAL PARA carrera, llantas de goma, Tucumán 2591. v31

ATENCION! MILORD LUJOSO, VENDO muy barato, es una pichincha, Uruguay 1324. v30

ATENCION! MILORES NUEVOS, LLANtas de goma, 1300, breaks de 450 á 900, breaks de niños, caballos, tonneau y guarniciones, 100 coches á liquidar, Azcuénaga 726. v5ab

AMERICANAS, BREAKS, SULKYS, con y sin capota, coches á vidriera, charret, dokcart, chatita, coupe 2 asientos, milores, llantas acero y goma, etc., y guarniciones vendo F. Maestro, Sarmiento 1780.

BICICLETA PEUGEOT, VENDO 50 $, tratar Lavalle 1162.

BICICLETA BUENA VENDO POR AUsentarme, por lo que den, Chile 982.

BICICLETA, PINON LIBRE, SE VENde, Córdoba 2166.

BICICLETAS! MODELOS ELEGANTES, recién recibidos, Salta 366. v1ab.

BICICLETA VENDO DE POCO USO, Montevideo 969.

BICICLETAS CUALQUIER MARCA á pesos 10, 12 y 14 por mes, Salta 366. v2ab.

BICICLETAS Y ACCESORIOS LIQUIDO por cesación de negocio, Entre Ríos 350. v31

BICICLETA PEUGEOT, APENAS USAda, se vende en 90 $, dirigirse á Lavalle 1362, dpto. 4, de 9 á 12 m. v31

BICICLETAS LAS MEJORES, LAS MAS precisas, máquinas fuertes á pagar en 10 meses, entrega en el acto, Salta 366. v2ab.

CHATA DE 4.000 KILOS EN BUEN ESTado se vende, Rivadavia 9201. v30

COCHE DE PLAZA Y 2 CABALLOS vendo, Lavalle 1245. v30

CHARRET Y CABALLO LIQUIDO, tratar Quito 4180. v31

CHATA CON CABALLOS SE VENDE, Moreno 2930. v1a.

CANASTA Y MILORD LLANTAS DE goma vendo de ocasión, Juncal 2843.

CABALLO VENDO TIRO LIVIANO, muy lindo, Avenida Alcorta 20.

CARRUAJES NUEVOS Y EN BUEN USO vendo baratos, Vicente López 243 v1ab.

CARRO CHANGADOR FUERTE, MONturas, charolado, vendo barato, Manuela Pedraza 2535.

CHATITA DE REPARTO Y CABALLO vendo con guarniciones, Paraguay 1232, plaza 8.

CARROS EN BUEN USO COMPLETOS caballos á toda prueba se venden, Chile 440.

CABALLO LINDO DE ANDAR PARA señora vendo, pelo alazán, á toda prueba, Oro 3034.

CHAUFFEURS, ALQUILANSE COCHEras para automóviles, garage, Rivadavia núm. 4364. v30

CABALLOS Y MULA DE TIRO SOLO Y troncheros, vendo ingenio, Moreno 3514, tranvía 86 á la puerta. v31

COCHERA PARA LOS AUTOMOVILES se alquila en garage particular 60 $ mensuales, Loria 657. v30

COCHES DE REPARTO Y CHATAS DE carga automóviles, primera marca francesa, modelos 1913, precios reducidos, en exposición permanente, Perú 1822. v30

CABALLOS FINOS TRES, alazanes, solos ó en yunta, Victoria, servirse se venden por haber comprado automóvil, Salpacha 1015. v3ab

GRAN CABALLERIZA, SE ALQUILAN pesebres, con y sin pensión, gran comodidad, Cangallo 2568. v3e

LANDAU VENDO urgente, GRAN OCAsión verlo, Independencia 1057, tratar Lima 265. v30

LIQUIDACION, VENDO MILORES DE primera, nuevos, llantas de goma, 1100 pesos, breaks, americanas y muchos modelos con facilidad de pago, Rivadavia 4113.

MOTOCICLETA CHICA SE VENDE, Sarmiento 2267, plaza 18.

MOTOCICLETA PIERCE UN CILINDRO 5 HP. se vende por la mitad de su valor, calle Belgrano 140, Lomas de Zamora.

MULO GRANDE QUE TIRA SOLO Y en yunta, se vende, Muñiz 1858, tranvía 19. v1ab

MOTOCICLETA PEUGEOT 5 HP., 2 cilindros, á toda prueba, vendo, Misiones 18, 3er. piso. v30

OJO MAYORISTAS VENDO UNA YUNTA de caballos, tiran solos y en yunta, verlos y tratar, Moreno 3355.

OVEJAS LINCOLN SE DESEAN COMprar sean á gusto mio, indispensable que sean de clase especial, Mc. Cormick Hnos. San Martín 142. v4a

PESEBRES PARA CHATAS Y CABAllos, se alquilan, Sarandí 940.

PERROS OVEJEROS FINOS DE DOS meses, se venden, Venezuela 859. v30

PESEBRES BARATOS, SE ALQUILAN, Brandsen 2451. v30

PETROS VENDO, ENTRE RIOS 616. v31

POTROS DIER ESPECIALES, DE TIRO, pesado, procedentes de "La Caledonia", hoy en venta, Avenida Sáenz 1163. v20

PERROS DE CAZA CON MUCHO OLFato, paran y traen á la perfección, San Juan 4357. v30

POTROS Y CABALLOS PERCHERONES de tiro pesado y liviano, se venden, Quesada 2157. v30

PERROS CACHORROS SAN BERNARDO, preciosos terranovas, guardianes lanudos, cabezones, vendo baratos, Belgrano 2780. v31

POTROS, PADRILLOS, CABALLOS y yeguas, vendense el domingo 30 del corriente á las 2.30 p. m. en mi local, Parscau 21, Cabodevilla, martillero Ernesto E. Justo. 30

POTROS BUENOS, EN VENTA, EL martes á las 9 a. m., M. de Oca 612, A. Cross é hijo. v1a

POTROS PERCHERONES TIRO PESAdo especiales en venta marcos lo temprano, Bueno Colón 1500 esquina Brasil, Agustín Daffi y Ricardo. v1a.

PADRILLOS POTROS PESADO CABAllos de tiro especiales, etc., remataremos en nuestro local Lavalleja 267 á media cuadra de Corrientes el domingo 30 á las 2 y 1|2, Eduardo Montes y Cía. v30

PADRILLOS, POTROS, YEGUAS, CABAllos, carros, chatas, guarniciones, etc., venderemos en remate el domingo 30 del corriente mes á las 2 de la tarde en nuestra casa, Brasil 3151. Detalle: 12 padrillos pesado, especiales, marca Dryadale, 10 potros cuarteronas, marca Dryadale, 12 potros livianos, marca Dryadale, 11 yeguas pesado especiales marca Dryadale, 22 yeguas y potros liviano y 18 caballos mansos de tiro y silla.—Grippo y Bollón. v30

SE VENDE UN BURRO, INDEPENDENcia 4063, de 1 á 5. v30

SE ALQUILA PESEBRE GRANDE Y uno chico, Gunyaquil 258. v31

SE VENDE CHATITA DE 4 RUEDAS, casi nueva, caballerizas, Uruguay 265.

SE VENDE JARDINERA CON DOBLE guarnición, Cassfount 740.

SE VENDE PERRO DE CAZA, SALTA 1078.

SE VENDE CABALLO A PRUEBA, Tacuarí 725, plaza 9.

SE VENDE UNA BICICLETA, BUEN uso, Azcuénaga 510.

SE DESEA COMPRAR UN TRICICLO nuevo ó usado para reparto, Arenales 1018. v1ab

SE VENDE UN MILORD DE PLAZA, con 4 caballos, barato, para verlo antes de las 12 m. General Hornos 1460.

SE VENDEN VARIOS CABALLOS á prueba, porque la casa pone automóviles, Cuseros 2451.

SE VENDEN DOS CABALLOS PARA coche ó chalita de reparto á solo y en yunta, Herrera 824. v31

SE VENDEN CHATA PLATA Y UNA DE calesín, completas, se alquilan pesebres, Patricios 1060

SE VENDE UN PADRILLO ALAZAN, de tiro pesado, mide 1.37 de altos, Pavón 3701, Landa. v1a

SE VENDE UNA CHATA CON 4 CABAllos, con trabajo diario de arena y pulpa, tratar José María Moreno 815.

SE VENDE UN CARRO CHANGADOR con un caballo, verlo White 361, Floresta. v1a

SE VENDE UN CARRO DE CHANGADOR con caballo y guarniciones completas, tratar Garay 2265. v31

SE VENDE UN CARRO Y UN CABALLO en buen estado por ausentarse del país el dueño, tratar Rivera 177. v31

SE VENDEN 4 CABALLOS TIRO A prueba, venidos del campo, Lavalleja 277. v31

SE VENDE COCHE CON POCO USO, guarnición flamante y dos caballos buenos, Caseros 3932.

SE VENDE CARRO DE CHANDADOR y con guarnición, ocurrir Carlos Calvo 1815. v31

SE VENDE CARRO Y CABALLO DE changador, Universidad 483, Barracas al Norte. v31

SE VENDE UNA CHATITA PARA UN caballo de reparto, caja cerrada y puertas atras, de poco uso, Garay 2816.

SE VENDE UN MILORD CON LLANTAS de goma, tres caballos y guarnición, por ausentarse el dueño á Europa, verlo de 1 á 11, urgente, Bermejo 852. v31

SE COMPRA COCHECITO APLICABLE á moto Indian. Escribir á J. L., casilla 522, Rivadavia 2854. v31

SE VENDEN 2 CHATAS Y UN CARRO Forte con buen trabajo, caballos á toda prueba, por ausentarse el dueño á Europa, Chacabuco 610.

SE VENDE EN CONJUNTO O POR SEparado un milord, un cupé y tres caballos. Buena ocasión. Verlos, Catamarca 554. Tratar Cochabamba 3076 de 9 á 10 a. m. ó de 5.30 á 6.30 p. m. v1a

VENDO CARROS Y DOS CABALLOS de pastero, barato, Gral. Urquiza 1443.

VENDO YUNTA MULAS A PRUEBA, tiran á solo, Paraguay 4137, dept. 2.

VENDO CHARRECITO, CABALLO Y montura. Buen uso, Triunvirato 1601. v31

VENDO CARRITO DE 1000 KILOS Y caballo muy bueno, barato, Rivadavia 8016. v30

VENDO CHATITA DE CABALLO, BUEna casa de trabajo; tratar Humberto I 3241. v30

VENDO MILORD LLANTAS GOMA, FAcilidad paso, 4 caballos, Río Janeiro núm. 941. v30

VENDO MILORD, LLANTAS GOMA, barato, en buen estado, dos caballeros, solos, á prueba, Provincias Unidas 592.

VENDO UN CARRITO DE LECHERO, 11 tarros, de reparto, por no poderlo atender, Martín Rodríguez 890, Boca. v31

VENDO DOS MILORES LLANTAS DE goma, y 5 caballos ó permuto por terreno ó casa en la capital, Sáenz Peña 451 de 8 á 9.30 a. m. ó de 1 á 3 p. m.

VENTAS VENDO 2 DE CABALLOS solo ó en yunta, cualquier trabajo, á la tarde, Ayacucho 1152.

ALQUILER DE CASAS

ALQUILO CASA GRANDE, MODERNA y barata, Cabildo 318. v30

ALQUILASE, AGUILAR 2119, CASA alta v1a

ALQUILASE CASA 4 PIEZAS Y DEMAS comodidades, 24 de Noviembre 363.

ALQUILO CASITA DE 3 PIEZAS, CON terreno, en 65 $, Santiago 949.

ALQUILASE CASA PARA CORTA FAmilia, S. del Estero 823. v1ab

ALQUILO CASITA GURRUCHAGA 1621, Palermo, tratar Gorriti 110. v31

ALQUILO CASA MODERNA, RIOJA número 1025 amplia.

ALQUILASE UNA CASITA DE ALTO, Independencia 456.

ALQUILO CASA CON 5 PIEZAS, baño, gas y luz eléctrica, Colombres 804.

ALQUILO CASA ESQUINA, ALTOS, 7 piezas, comodidades, Rivadavia 6057.

ALQUILASE CASA DE 8 PIEZAS Y demás comodidades, Rivadavia 3366.

ALQUILASE CALLAO 498, 2o. PISO, CAsa de 5 piezas, servicio y oficinas

ALQUILASE CASA MODERNA DE 15 piezas y comodidad, Juncal 1846

ALQUILO CASA CON 5 PIEZAS Y DEmás, Versito 1173. v1a.

ALQUILASE CASITA CON 4 PIEZAS Y comodidades, Azul 82. v30

ALQUILO CASITA 4 PIEZAS Y negocio moderno, Cuba Cuba 148. v1ab

ALQUILASE DEPARTAMENTO DE 4 piezas por 7o $, Alvarez 751 v30

ALQUILO CASA CON 4 PIEZAS, GALponcito y sótano, Humahuaca 4271.

ALQUILANSE CASAS MODERNAS PAra familias ó escritorios, Defensa 119. v3a

ALQUILO EN 55 $ CASA CHICHE frente Est. Lugano, tratar en la misma. Casco v1a.

ALQUILASE CASA SEIS PIEZAS, REcien pintada 180 $, Catamarca 693. v31

ALQUILASE CASA COMODA, DE 8 habitaciones, Rivadavia 3763, altos. v31

ALQUILASE CASA ALTOS, TODAS COmodidades, Rivadavia 5375, llaves 5311.

ALQUILASE CASA, 8 HABITACIONES Y demás comodidades, Santander 417. v1ab

ALQUILO EN CONSTITUCION HOTELITO nuevo, Garay 1313, de 1 a 3 p. m.

ALQUILASE CASA, SALA, COMEDOR y 4 dormitorios, con fondo, Cabrera 3150. v1ab

ALQUILASE UNA CASA DE 9 PIEZAS y negocio con luz eléctrica, tranvía 99, completando esq. Ferrari. v31

ALQUILASE UNA CASA DE 9 PIEZAS, con 2 de servicio, con ascensor, Peña 555 v31

ALQUILASE UNA CASA DE ALTOS con 8 piezas, luz eléctrica, tranvía 99, Campichuelo esquina Ferrari. v30

ALQUILASE CASA 7 PIEZAS FLAMANte, 1er. piso, gran balcón y comodidades, Chile 1462. v30

ALQUILASE CASITA NUEVA 2o. INTErior, 4 piezas y dependencias, 125 $, Chile 1462. v30

ALQUILASE CASA, 6 PIEZAS, $ 110, Lobos 1852, altura Curapaligüe, tranvías 42 y 43. v30

ALQUILASE 100 $ LINDA CASA, 4 PIEzas, en Flores, Buradero 197, tratar Sgo. del Estero 1855. v30

ALQUILO CASITA NUEVA, LUJOSA Y todo confort, agua corriente, etc. Maure y Cabildo. v4a

ALQUILASE CASA BAJA RECIEN construida con todo lujo y comodidades, ocurrir Bulnes 1651. v30

ALQUILASE CENTRAL Y MODERNA casa, comodidades, Charcas 1357, alquiler 550 $, impuestos pagos. v1ab.

ALQUILO URUGUAY 275, CASITA amueblada, independiente. Llaves, Cangallo 1576. v1ab.

ALQUILASE 75 $, DEPARTAMENTO moderno, 2 piezas, pieclta y demás comodidades, Rincón 852. v30

ALQUILO UNA CASA PLANTA BAJA, lujosa, con todas comodidades, Solís 859, verla de 7 á 11 y de 1 á 6. v30

ALQUILO PRECIOSAS CASAS NUEVAS ascensores y confort, Charcas 1819 y Montevideo 1012. v6ab

ALQUILASE CASA DE 9 HABITACIOnes y demás comodidades, Quintino Bocayuva 648. v30

ALQUILASE CASA NUEVA TODAS COmodidades, Yerbal 5269, tratar, Pergamino 53. v30

ALQUILANSE PALERMO 424, CASAS Y departamentos, edificio moderno, líneas tranvías 62 y 73, pasan al frente. v1a

ALQUILASE DEPARTAMENTO NUEVO en casa familia, 4 piezas, cuarto baño, cloacas, gas y comodidades, Perón 3464.

ALQUILO CASA DE LUJO, CON 8 PIEzas y 2 de servicio, en Flores á 2 cuadras de la estación, en 150 $, Bolívia 536.

ALQUILO CASA 4 SALAS, CON FRENte á dos calles, 2 piezas chicas, vestíbulo y demás servicios 100 $. Tandil 3397.

ALQUILASE CASA NUEVA CON 6 PIEzas y un comedor en Palermo, calle Arguibel, y Báez, tratar Charcas 2401.

ALQUILO LINDA CASITA 3 PIEZAS, etc., Martínez Castro 332, esquina Provincias Unidas, tratar Quirno 274, Flores.

ALQUILASE CASA BAJA RECIEN construida, á toda comodidad y confort, Patagones 2083, á una cuadra de Caseros. v31

ALQUILASE EN FLORES, CASA ALTA, 6 piezas y todas comodidades, muy central, Río IV 1721, tratar Podernera 162. v31

ALQUILO EN 40 $, EN LANUS AL Oeste, casa material, 2 piezas grandes y cocina con amplio terreno, á 3 cuadras tranvía del puerto, Pastor Obligado 1395.

SEÑORAS HONORABLES SE ALQUILA un pequeño departamento en casa alemana, únicas inquilinas, Darregueira 2479, Palermo.

ALQUILO CASITA 2 PIEZAS, CUARTO de baño, w. c., aguas corrientes, 45 $, en Martínez, F. C. C. A., ninguno guardabarrera estación. v31

ALQUILO CASA NUEVA CON SALA, 3 dormitorios, baño, cocina, plaza de servicio y un galpón apto para 4 automóviles, Cavia 250, á una cuadra de Alvear.

ALQUILASE CASA LUJOSA, EN 1er. piso, con 4 piezas para familia, 3 de servicio y todas las comodidades del confort moderno, Rivadavia 2031.

ALQUILASE CASA 8 PIEZAS, W. C. moderno cuarto de baño, cocina, etc., San José 1713, "Buenos Banko-Asturiano del Plata C.", Maipú 78. v1a

ALQUILASE CASA CHICHE, 4 PIEZAS, comedor, cuarto baño, cloacas y grandes comodidades 95 $, Avellaneda 4285, Vélez Sarsfield, á dos cuadras de Rivadavia.

ALQUILO 2 CASAS SIN ESTRENAR, dormitorio, comedor, salita al jardín, galería, vereas, mosaico, etc., ducha al lado 18. Vista 1791. v30

A 5 C. DE LA PLAZA DE FLORES, por calle Varela, alquilo casa moderna, chalet, sala, 3 dormitorios, etc., en 75 $, ex De Tandil 2683, llaves al 2693. v30

ALQUILO PREFIOSA CASA BAJA, MOderna, barata, con gas, luz eléctrica, vitraux, agua caliente, 8 piezas, incluso las de servicio, 24 de Noviembre 426. v31

AMPLIA CASA DE FAMILIA SE ALquila barata, San Eduardo 1168, altura Sarmiento, llaves en la esquina, tratar Cordero 628, Flores. v31

ALQUILASE UNA CASA EN CIUDADEla, una cuadra de la estación, apta con frente, llaves en frente, en la panadería, precio 50 $. v31

ALQUILA EN 85 $ CASITA DE 3 HABItaciones, vestíbulo de hall, pasillo, baño de Mercedes 2258, Villa Devoto. Calle Gaboto esq. Bagnardi. Nueva York 1148. v1a

ALQUILANSE CASAS CHICAS NUEVAS, bonitas, 2 cuadras estación Floresta, tranvía 3 35, Anglo-Argentina, Segurola 4750. v1a

ALQUILO 130 $, PREFIOSA CASITA de altos con patio, 5 piezas, luz eléctrica, agua corriente y demás. Amueblar 150 á 10 pesos de Fco. Lacruze, tratar Gallo 2079.

ALQUILASE LA CASA BAJA CINCO Labitaciones y demás comodidades del confort moderno, Larrea 294, verla de 8 á 11 a. m. v31

ALQUILASE CASA ESPACIOSA POR 10 piezas, 2 piezas, baño cinarras y servicios, Rivadavia 5668, tratar Córdoba número 2459. v31

ALQUILASE CASA CHICHE PARA FAmilia, con vestíbulo y todas comodidades, Rivera y Carranza, tratar Azcuénaga 64. v1a

ALQUILASE CASA CHICHE EN 42 m/s alto de cabalito, frente á las nuevas Flats con 5 piezas, vestíbulo y demás comodidades, luz, agua corriente y gas, verla todo el día, Pinzón 859.

ALQUILASE LINDA CASITA EN SAN Martín, calle 2 de Febrero 413, compuesta de 3 piezas, cocina, galpón, gallinero, baño, luz, llave Cía. Palcón 418, precio 45 $, incluso agua corriente. v30

ALQUILASE CASA EN TALLERES "B" 17 S., con 3 piezas y demás comodidades. Amplio terreno, esquina á una cuadra del tranvía 102, Gral. Roca y Manuel Castro, tratar después de la 1 p. m.

ALQUILO EN VILLA BALLESTER, A un paso de la estación, calle Independencia 48, espléndida casa, 7 amplias habitaciones y todas comodidades, tratar Venezuela 1521, Bs. Aires. v31

ALQUILASE CASA MODERNA, VESTIbulo 5 habitaciones 2 de servicio, precio en cuarto de baño completo, cocina económica, garage, nuevo con pileta para lavar, Ayacucho 327. v31

ALQUILASE CASA CENTRAL, VICTOria 818, recién pintada y empapelada, con luz eléctrica y demás comodidades, como para escritorio, consultorio ó como familia. Las llaves, Victoria 820 y tratar Urquiza 2515. v31

ALQUILO CASA DE ALTOS, NUEVA, de 7 habitaciones 1 de servicio, cocina económica, baño, agua caliente y fría, vestíbulo, amplios balcones, luz eléctrica y cloacas, en el parque más alto y pintoresco, Avenida Río de Janeiro 1746. v31

ALQUILASE LUJOSOS DEPARTAMENtos para familias en edificio moderno, con dos ascensores y con todas comodidades confort y higiene, balcones Callao esquina Bmé. Mitre. Puede visitarse á cualquier hora, tratar en "La Franco Argentina", Compañía de Seguros, Cangallo 545, 1er. piso. v1ab

ALQUILASE CASA ALTOS, TODAS COmodidades, Rivadavia 5375, llaves 5311.

ALQUILASE CASA, 8 HABITACIONES Y demás comodidades, Santander 417. v1ab

ALQUILO EN CONSTITUCION HOTELITO nuevo, Garay 1313, de 1 a 3 p. m.

ALQUILASE CASA, SALA, COMEDOR y 4 dormitorios, con fondo, Cabrera 3150. v1ab

ALQUILASE UNA CASA DE 9 PIEZAS y negocio con luz eléctrica, tranvía 99, completando esq. Ferrari. v31

ALQUILASE UNA CASA DE 9 PIEZAS, con 2 de servicio, con ascensor, Peña 555 v31

ALQUILASE UNA CASA DE ALTOS con 8 piezas, luz eléctrica, tranvía 99, Campichuelo esquina Ferrari. v30

ALQUILASE CASA 7 PIEZAS FLAMANte, 1er. piso, gran balcón y comodidades, Chile 1462. v30

ALQUILASE CASITA NUEVA 2o. INTErior, 4 piezas y dependencias, 125 $, Chile 1462. v30

ALQUILASE CASA, 6 PIEZAS, $ 110, Lobos 1852, altura Curapaligüe, tranvías 42 y 43. v30

ALQUILASE 100 $ LINDA CASA, 4 PIEzas, en Flores, Buradero 197, tratar Sgo. del Estero 1855. v30

ALQUILO CASITA NUEVA, LUJOSA Y todo confort, agua corriente, etc. Maure y Cabildo. v4a

ALQUILASE CASA BAJA RECIEN construida con todo lujo y comodidades, ocurrir Bulnes 1651. v30

ALQUILASE CENTRAL Y MODERNA casa, comodidades, Charcas 1357, alquiler 550 $, impuestos pagos. v1ab.

ALQUILO URUGUAY 275, CASITA amueblada, independiente. Llaves, Cangallo 1576. v1ab.

ALQUILASE 75 $, DEPARTAMENTO moderno, 2 piezas, pieclta y demás comodidades, Rincón 852. v30

ALQUILO UNA CASA PLANTA BAJA, lujosa, con todas comodidades, Solís 859, verla de 7 á 11 y de 1 á 6. v30

ALQUILO PRECIOSAS CASAS NUEVAS ascensores y confort, Charcas 1819 y Montevideo 1012. v6ab

ALQUILASE CASA DE 9 HABITACIOnes y demás comodidades, Quintino Bocayuva 648. v30

ALQUILASE CASA NUEVA TODAS COmodidades, Yerbal 5269, tratar, Pergamino 53. v30

ALQUILANSE PALERMO 424, CASAS Y departamentos, edificio moderno, líneas tranvías 62 y 73, pasan al frente. v1a

ALQUILASE DEPARTAMENTO NUEVO en casa familia, 4 piezas, cuarto baño, cloacas, gas y comodidades, Perón 3464.

ALQUILO CASA DE LUJO, CON 8 PIEzas y 2 de servicio, en Flores á 2 cuadras de la estación, en 150 $, Bolívia 536.

ALQUILO CASA 4 SALAS, CON FRENte á dos calles, 2 piezas chicas, vestíbulo y demás servicios 100 $. Tandil 3397.

ALQUILASE CASA NUEVA CON 6 PIEzas y un comedor en Palermo, calle Arguibel, y Báez, tratar Charcas 2401.

ALQUILO LINDA CASITA 3 PIEZAS, etc., Martínez Castro 332, esquina Provincias Unidas, tratar Quirno 274, Flores.

ALQUILASE CASA BAJA RECIEN construida, á toda comodidad y confort, Patagones 2083, á una cuadra de Caseros. v31

ALQUILASE EN FLORES, CASA ALTA, 6 piezas y todas comodidades, muy central, Río IV 1721, tratar Podernera 162. v31

ALQUILO EN 40 $, EN LANUS AL Oeste, casa material, 2 piezas grandes y cocina con amplio terreno, á 3 cuadras tranvía del puerto, Pastor Obligado 1395.

SEÑORAS HONORABLES SE ALQUILA un pequeño departamento en casa alemana, únicas inquilinas, Darregueira 2479, Palermo.

ALQUILO CASITA 2 PIEZAS, CUARTO de baño, w. c., aguas corrientes, 45 $, en Martínez, F. C. C. A., ninguno guardabarrera estación. v31

ALQUILO CASA NUEVA CON SALA, 3 dormitorios, baño, cocina, plaza de servicio y un galpón apto para 4 automóviles, Cavia 250, á una cuadra de Alvear.

ALQUILASE CASA LUJOSA, EN 1er. piso, con 4 piezas para familia, 3 de servicio y todas las comodidades del confort moderno, Rivadavia 2031.

ALQUILASE CASA 8 PIEZAS, W. C. moderno cuarto de baño, cocina, etc., San José 1713, "Buenos Banko-Asturiano del Plata C.", Maipú 78. v1a

ALQUILASE CASA CHICHE, 4 PIEZAS, comedor, cuarto baño, cloacas y grandes comodidades 95 $, Avellaneda 4285, Vélez Sarsfield, á dos cuadras de Rivadavia.

ALQUILO 2 CASAS SIN ESTRENAR, dormitorio, comedor, salita al jardín, galería, vereas, mosaico, etc., ducha al lado 18. Vista 1791. v30

A 5 C. DE LA PLAZA DE FLORES, por calle Varela, alquilo casa moderna, chalet, sala, 3 dormitorios, etc., en 75 $, ex De Tandil 2683, llaves al 2693. v30

ALQUILO PREFIOSA CASA BAJA, MOderna, barata, con gas, luz eléctrica, vitraux, agua caliente, 8 piezas, incluso las de servicio, 24 de Noviembre 426. v31

AMPLIA CASA DE FAMILIA SE ALquila barata, San Eduardo 1168, altura Sarmiento, llaves en la esquina, tratar Cordero 628, Flores. v31

ALQUILASE UNA CASA EN CIUDADEla, una cuadra de la estación, apta con frente, llaves en frente, en la panadería, precio 50 $. v31

ALQUILA EN 85 $ CASITA DE 3 HABItaciones, vestíbulo de hall, pasillo, baño de Mercedes 2258, Villa Devoto. Calle Gaboto esq. Bagnardi. Nueva York 1148. v1a

ALQUILANSE CASAS CHICAS NUEVAS, bonitas, 2 cuadras estación Floresta, tranvía 3 35, Anglo-Argentina, Segurola 4750. v1a

ALQUILO 130 $, PREFIOSA CASITA de altos con patio, 5 piezas, luz eléctrica, agua corriente y demás. Amueblar 150 á 10 pesos de Fco. Lacruze, tratar Gallo 2079.

ALQUILASE LA CASA BAJA CINCO Labitaciones y demás comodidades del confort moderno, Larrea 294, verla de 8 á 11 a. m. v31

ALQUILASE CASA ESPACIOSA POR 10 piezas, 2 piezas, baño cinarras y servicios, Rivadavia 5668, tratar Córdoba número 2459. v31

ALQUILASE CASA CHICHE PARA FAmilia, con vestíbulo y todas comodidades, Rivera y Carranza, tratar Azcuénaga 64. v1a

ALQUILASE CASA CHICHE EN 42 m/s alto de cabalito, frente á las nuevas Flats con 5 piezas, vestíbulo y demás comodidades, luz, agua corriente y gas, verla todo el día, Pinzón 859.

ALQUILASE LINDA CASITA EN SAN Martín, calle 2 de Febrero 413, compuesta de 3 piezas, cocina, galpón, gallinero, baño, luz, llave Cía. Palcón 418, precio 45 $, incluso agua corriente. v30

ALQUILASE CASA EN TALLERES "B" 17 S., con 3 piezas y demás comodidades. Amplio terreno, esquina á una cuadra del tranvía 102, Gral. Roca y Manuel Castro, tratar después de la 1 p. m.

ALQUILO EN VILLA BALLESTER, A un paso de la estación, calle Independencia 48, espléndida casa, 7 amplias habitaciones y todas comodidades, tratar Venezuela 1521, Bs. Aires. v31

ALQUILASE CASA MODERNA, VESTIbulo 5 habitaciones 2 de servicio, precio en cuarto de baño completo, cocina económica, garage, nuevo con pileta para lavar, Ayacucho 327. v31

ALQUILASE CASA CENTRAL, VICTOria 818, recién pintada y empapelada, con luz eléctrica y demás comodidades, como para escritorio, consultorio ó como familia. Las llaves, Victoria 820 y tratar Urquiza 2515. v31

ALQUILO CASA DE ALTOS, NUEVA, de 7 habitaciones 1 de servicio, cocina económica, baño, agua caliente y fría, vestíbulo, amplios balcones, luz eléctrica y cloacas, en el parque más alto y pintoresco, Avenida Río de Janeiro 1746. v31

ALQUILASE LUJOSOS DEPARTAMENtos para familias en edificio moderno, con dos ascensores y con todas comodidades confort e higiene, balcones Callao esquina Bmé. Mitre. Puede visitarse á cualquier hora, tratar en "La Franco Argentina", Compañía de Seguros, Cangallo 545, 1er. piso. v1ab

ALQUILER DE CASAS

ALQUILO CASA NUEVA MODERNA, sala, comedor, tres dormitorios, pieza chico, cuarto de baño con artefactos, aguas corrientes, cloacas, gran fondo para jardín, calle Doblas 41, 365 altura Rivadavia 9300, precio para una familia 90 pesos.

ALQUILASE CASA NUEVA, QUINTANA, chic 4045, á dos cuadras de la estación Coghlan, F. C. C. A., sala, dos dormitorios, comedor, baño, dos cuartos altos para servicio, agua corriente, gas, etc., precio 130 $ mensuales. v31

ALQUILASE PARAGUAY 3551|55, tres espléndidas casas, lujosas, modernas, nuevas, de 3' y 6 piezas, vestíbulo, baño, etc. en 160, 150 y 215 $, tratar F. J. Marty, Cangallo 556. v1a

ALQUILASE EN BELGRANO, FEDERICO Lacroze 2827 al lado de la estación Colegiales, linda casita de 6 habitaciones y demás comodidades, agua corriente, luz eléctrica, 140 $.

ALQUILASE DOS CASAS, UNA A 1er. piso de 6 piezas ($ 300), otra al segundo piso de 5 piezas ($ 250), ambas con 2 piezas de servicio, hall, cocina, baño con artefactos, patios, calefacción, luz eléctrica y gas. Calle Belgrano 1141. v1a

ALQUILASE

ALQUILASE CASA MODERNA, CHICA, á pero muy linda y lujosa, calle Solar 3319. Muy cómoda, aparente para novios, precio 170 $. Cuatro piezas principales, dos de servicio y demás comodidades.

APARTAMENTOS para HABITACION de familia se alquilan en el palacio de La Inmobiliaria, Av. de Mayo y plaza del Congreso, casas de 5 habitaciones, con dos ascensores cada una, principal y para servicio, calefacción por cuenta de la compañía, servicio de porteros, ascensoristas hasta las 12 p. m. y demás comodidades consiguientes. Conviene pedir precios, informes y condiciones de alquiler en las oficinas de La Inmobiliaria, San Martín 235. v31

ALQUILASE ESPLENDIDA CASA, CAlle 1285, 1ro., hall, sala, antesala, salón, comedor, sala de fumar, billar escritorio, antiescritorio, 3 toilettes, 2o., piso: sala, tres departamentos con dos dormitorios cada uno, cuatro cuartos de baño, dos guardarropas, dos cuartos de servicio y terraza, calefacción en toda la casa, ventiladores. Subsuelo: cuatro piezas para servicio, depósito, despensa, cuarto de baño, cocina, patio y gran jardín, se alquila con ó sin muebles, todo en perfecto estado, verla y tratar en la misma de 3 á 4.

BELGRANO, CHALET INGLES, PAMPA 3019, sobre estación F. C. R., recién empapel., 7 piezas, depend., jardín, agua corr., gas, electr., verlo de 3 á 6.

CASA SE ALQUILA,

ALQUILER DE CASAS

SE ALQUILA, DEPARTAMENTO de dos piezas y demás comodidades, Gazcón 326.

SE ALQUILAN—

AV. DE MAYO 1385—4 deptos de lujo de 4 á 6 habitaciones, 2 cuartos de baño, pieza para servicio y demás comodidades. Precio de 320 á 450 $ cada uno.

RIVADAVIA 1322—4 deptos de lujo, de 6 habitaciones, cuarto de baño, pieza de servicio y demás comodidades. Precio 360 $ á 420 $ cjno.

SADI CARNOT 261—2 depts de 3 piezas, cuarto de baño, cocina, muy lindos. Precio de 80 á 100 $.

PARAGUAY 955—6 deptos, altos y bajos, de 4 habitaciones cada uno, muy modernos, con todas comodidades. Precio de 110 á 120 $.

SEGUROLA, 3563, (Villa Devoto)—4 hab. y comodidades. Precio 100 $.

SERRANO 2253—Casa de altos, 6 hab. cocina, baño, etc. Precio 230 $.

CHARCAS 4711—6 hab., baño, cocina, pieza de servicio, etc. Precio 170 $.

CALLAO 1647—Piso, casa regia, de 7 hab., 3 baños, 2 piezas servicio y demás comodidades. 450 $.

URUGUAY 441—Regia casa 9 hab., hall, baño y comodidades, $ 500.

VICTORIA 3913—5 hab., baño y pieza servicio. $ 130.

RIVADAVIA 5508—Altos, 7 hab. 2 piezas, para servicio, baño, etc. $ 220.

RIVADAVIA 7382—Gran local, 10 por 20, altano y montacarga. $ 800.

PARAGUAY 984—Local, 10 por 25, sótano y demás comodidades.

Tratar: Banco de la Provincia de Buenos Aires, Of. Propiedades. v31

VILLA DEVOTO, CALLE GUALEGUAYchú 3877, alquílase chalet con lindo jardín. v31

ALQUILER de LOCALES y ESCRITORIOS

ALQUILASE PIEZA PARA ESCRITORIO, Alsina 477. v30

ALQUILASE GALPON DE BAJOS 15x8, Humahuaca 3961. v31

ALQUILASE SALA PARA ESCRITORIO, único inquilino, San José 461. v30

ALQUILO GALPON DE 9x12 Y UNA O dos piezas, Alvarez Thomas 1381.

AMPLIO LOCAL ALQUILASE, BELgrano 1145|49. vla

ALQUILO SALA NEGOCIO CON O SIN pieza, 50 $. Parral 632. vla

ALQUILO gran SALA APROPIADA para negocio. Rivadavia 1453. v31

ALQUILO DOS PIEZAS Y UN GALPONcito al fondo. Río Cuarto 158.

ALQUILO GARAGE, CON COMODIDades para familia, San Juan 3817.

ALQUILASE LOCAL Y SE VENDEN las instalaciones, Carlos Pellegrini 841. vlab.

ALQUILO ESQUINA CON BUEN SALON de 7x8, sótano, 3 piezas 100 $, Azul esquina Tandil Flores.

ALQUILASE PISO BAJO, ESPECIAL para consultorio ó escritorios, Tucumán 422.

ALQUILASE CASA ESQUINA PARA negocio, Velazco 199 á un paso de Corrientes, tratar Corrientes 4490.

ALQUILO Y CARLOS CALVO 3500 Alquilo casita y esquina para almacen, comodidades.

ALQUILASE AMPLIO LOCAL PARA depósito ó industria, Sarmiento 2021, libres el 1ado. vla

ALQUILASE CASA PARA NEGOCIO Y familia, Estagnier 1344, 1 cuadra Entre Ríos y Caseros.

ALQUILO LOCAL PARA DOS AUTOmóviles y piezas que da á la calle Rivadavia y Carabobo, Flores.

ALQUILASE GRAN ESQUINA SOTANO á todas comodidades, contrata, Sarmiento 3709. v30

ALQUILASE NEGOCIO CON SOTANO grande, comodidad para familia, Humahuaca 3841. v30

ALQUILASE BUEN LOCAL CENTRICO, contrato largo plazo, con ó sin sótano, tratar Paraná 465. vla

ALQUILO ESQUINA NUEVA, CON TRES piezas en 130 $; á 2 cuadras de Santa Fe, Fitz Roy 2101. v30

ALQUILO PARA CUALQUIER NEGOCIO una esquina en el centro de Belgrano, Cabildo 2590-2600. v10,ab

ALQUILASE ESCRITORIO GRANDE Y con muebles y alumbrado, por 60 $, Maipú 155. v31

ALQUILASE LOCAL AMPLIO, PARA negocio, Paraná 741, tratar Duarte, Moreno 508. v30

ALQUILO EN 125 $ MENSUALES, Esquina, con contrato, libre de impuestos, San Pedrito y Tandil. v30

ALQUILO CASA PARA NEGOCIO, CON comodidades para familia, 20 $, Aldecoa 848, Pichincha, Barracas.

ALQUILO CABALLERIZA CON CAPAcidad para 30 coches ó para garage, General Urquiza 1287. v30

ALQUILASE NEGOCIO GRANDE CON sótano y comodidad familia, recien terminado, vería y tratar de 10 á 12 m., Entre Ríos 1145.

ALQUILASE UN GRAN SALON CON sótano para depósito, ú otra industria, comodidad para familia, Jujuy 1404 y 66; las llaves Jujuy 1406, altos, derecha. v2a

ALQUILASE GRAN ESQUINA CON instalación para almacen frente á las bodegas del Pacífico, 80 mts. de la estación Santos Lugares F. C. P., calle S. Martín 1.98. v30

ALQUILASE CASA NUEVA PARA negocio, con comodidad para familia, Misiones 753, al lado de Independencia, frente á los talleres de Gath y Chaves, barrio de comercio. v30

ALQUILASE PIEZA Y GALPON PARA cualquier industria, baratísimo, tranvía al lado, 88, 99, 89, 56, 95, Morelos 1559 entre Deseado y Monte Chiero, á 1|2 cuadra Av. Bella Vista. v30

ALQUILO ESPLENDIDO LOCAL PARA cualquier negocio ú oficinas con elegante comodidad para familia muy barato en 120 $, Bompland 1821, raterno, vertelo de 8 á 11 a. m. y de 2 á 6 p. m. vla.

ALQUILO UNA HERMOSA ESQUINA moderna para toda clase de negocio y familia, excelente barrio de Palermo á 4 cuadras de plaza Italia, Guatemala 4091 al 99 esquina Uriarte, para informes al lado, Guatemala 4089. v30

BANFIELD, VILLA BARCELO FRENTE al colegio, alquílase amplio local apto para almacén y ramos generales, con todas comodidades. vlab

CASA DE NEGOCIO Y FAMILIA POR $ 75 se alquila, Constitucion 3023. v30

CASA SE ALQUILA PARA 2 COCHES, con pesebres, y 1 pieza; Vernet 162. v31

CABALLERIZA CON GRAN GALPON para depósito, fábrica, taller, etc., se alquila, San Juan 3971.

CASA CON NEGOCIO, SEIS PIEZAS, SE alquila, con cuadras, Gral. Urquiza 332|30, tratar Gorriti, Florida 328. v30

CASA PARA NEGOCIO CON VARIAS habitaciones, Bulnes esq. Cabello, nueva, recien construida, sitio especial para farmacia, se alquila, tratar Bulnes 2779, baja, izquierda.

ESCRITORIO, SALA Y ANTESALA ALquilo, 130 $, Suipacha 320.

EL FONDO CON PIEZAS DE LA CASA B. Mitre 782, se alquila. vla

ESCRITORIOS SE ALQUILAN VARIOS Corrientes 729. v2ab

ESCRITORIOS SE ALQUILAN EN CHAcabuco 78. v3ab

ESPLENDIDO SALON PARA NEGOCIO se alquila, Salta 3074. vla.

ESCRITORIOS ESPLENDIDOS A LA calle ó interiores, grandes y chicos, alquílanse, Corrientes 685. v30

ESPLENDIDA ESQUINA, NEGOCIO, COmodidades familia, alquílase; Salguero 302. v31

ESPLENDIDA SALA SE ALQUILA PAra consultorio, escritorio, etc., Moreno 1550, 1er. piso. v31

EL TALLER DE HERRERIA 6TO Cuarto 1474, se alquila con herramientas, verlo hoy de 8 á 12.

ESCRITORIOS, TALLERES, NEGOCIOS, grandes salones á la calle y piezas muchas luz se alquilan, Perú 259. v2a

ESCRITORIOS CON TODO CONFORT, teléfono, artefactos de luz eléctrica, calefacción, etc., alquílanse, casa Sarmiento 643. v3a

ESPLENDIDO Y AMPLIO LOCAL apto para cualquier clase de negocio, se alquila, contrato y alquiler módico, verlo Rivadavia 723, tratar Florida 414. v3a,b

EN BARRACAS, A CUADRA Y MEDIA del Riachuelo, se alquilan galpones y gran patio, precio ventajoso, tratar Riequet, Victoria 724. vlab.

GALPON Y UNA PIEZA, CARLOS Calvo 4136.

GALPON SE ALQUILA, JUJUY 1033. vla

GALPON DE 9x8 CON PIEZA, SE alquila Malabia 1782. vlab

GALPON Y PIEZA PARA INDUSTRIA, se alquila barato, Cirilono 34.

GALPON, COMODIDADES, SE ALQUIla, Avenida Arenales 87; altura Caseros 2300. v3a

GARAGE SE ALQUILA PARA UN AUtomóvil muy barato, San Antonio 1049, barracas al Norte. v30

GALPON ESPACIOSO DE MATERIAL, 9 piezas con casa de familia, terreno 1.000 v., á media cuadra empedrado, se alquila barato, con contrata. Informes Av. Alcorta y Pepiri, Ferretería A. Casto.

LOCAL Y PIEZA SE ALQUILA, ENTRE Ríos 947.

LOCAL CON PIEZA ALQUILO, SAN Juan 2180, Alberto de 9 á 11 a. m. v31

LOCAL PARA NEGOCIO, CON COMODIdad alquilo barato, Venezuela 1235.

LOCAL PARA NEGOCIO, 5x15, BARRIO Comercial, alquilo, Caseros 3079. v30

LINDO LOCAL, ALQUILO, COMODIDAD para familia, Cevallos y Progreso. v31

LOCAL LINDO Y CLARO, CON SOTANO en esquina, alquilo, Montevideo 276. vla

LOCAL CON HABITACION, ALQUILO en Salta 1284 $ Salta 1284. vla

ALQUILER de LOCALES y ESCRITORIOS

LOCAL ESPLENDIDO, SE ALQUILA, Tucumán 645, á un paso de Florida. Tratar en el mismo. vla

LOCAL 25x8 METROS, ALQUILO PARA salón, depósito, tratar y verlo, Piedras 646.

LOCAL MODERNO, 200 M. C., ALQUILO sótano, 2 p., electr., alquilo, Giribone 233. Llaves y tratar al 225. v31

LOCAL Y COMODIDADES SE TRANSfiere contrato, gran ocasión, San Juan 2235. v30

LOCAL SE ALQUILA, CALLE Corrientes entre Sulpacha y Esmeralda, casilla correo 506. v31

LOCAL PARA NEGOCIO SE ALQUILA, gran sótano, comodidad para familia, en 280 $. Cevallos 1768. v30

LINDO NEGOCIO CON COMODIDADES para familia, se alquila, Av. La Plata 1138. v30

LOCAL ESPACIOSO PARA NEGOCIO, se alquila, Rondeau 3225. Tratar, Bernardo de Irigoyen 165. v31

LOCAL NUEVO ALQUILO, CON COMOdidades para familia, apto para industria, depósito, luz eléctrica, agua corriente y cloacas, Sarmiento 3851, vlab

LOCAL ESPACIOSO, LAVALLE 668 SE alquila, tiene comodidades é instalación eléctrica. Tratar Lavalle 662, de 1 á 6 p. m. vla.

LOCAL NUEVO, 2 PISOS Y SOTANO, propio para industria ó otro negocio grande, visítese todos los días de 9 á 4. Paso 436 y 38, casi esq. Corrientes. vla

LINDA ESQUINA FLAMANTE PARA negocio, con sótano, grandes vidrieras, pozo semisurgente, etc., se alquila barato, Pueyrredón 199, esquina Hidalgo, se hará contrato, vería y tratar de 9 á 11 a. m. ó de 2 á 5. v31

NEGOCIO Y SOTANO SE ALQUILA, Lavalle 2030, nuevo, 10x20 vas. vla

NEGOCIO ALQUILO, COMODIDADES familia, Mendez de Andes 1300, tratar Perú 634.

NEGOCIO CON COMODIDAD PARA FAmilia, corredor y piezas se alquila, Rivadavia 3529|30. v30

PANADERIA SE ALQUILA, COMODIdad, Bynnon esq. Gallardi, est. Liniers. v31

PARA CASA IMPORTADORA O GRAN hotel, alquílase con contrato largo, á contar desde 1914, dos casas altas y bajas, unidas por los fondos, con entradas por la calle Lima y por la calle Alsina. Perímetro de la planta baja mil y pico v. c. Por más datos dirigirse á Garma y Cía., Lima 165, de 2 á 4 p. m. v31

SE ALQUILA TERRENO DE 30x35, CON 3 piezas, Provincias Unidas 6927.

SE ALQUILA LOCAL PARA NEGOCIO, taller ó industria, Humberto 1306.

SE ALQUILAN SALA Y ANTESALA PAra negocio, Argerich 547. v30

SE ALQUILA SALON PARA NEGOCIO, Solís 370. v30

SE ALQUILA CASA PARA NEGOCIO, Defensa 622. v30

SOTANO AMPLIO CON CONTRATA, SE alquila, Tucuman 1357. v31

SE ALQUILA SALON PARA NEGOCIO, San Juan 2871. v30

SE ALQUILA GRAN GALPON PARA toda industria, Corrientes 4052. v31

SE ALQUILA UN GALPON CON COMOdidades, Alsina 2038. v31

SE ALQUILA UN GRAN GALPON Y una pieza, demás comodidades, Boedo 512. v31

SE ALQUILA ESPLENDIDA ESQUINA, santa Fe y Río Bamba, con contrata, vería de 8 á 12 y de 1 á 6. v31

SE ALQUILAN 2 O 3 SALAS A LA calle para escritorio ó consultorio, Defunsa 748. v30

SE ALQUILA EN BELGRANO, CABILdo 2828, local amplio para negocio, con comodidades para familia. v31

SALON ESQUINA PARA CUALQUIER negocio, alquílase muy barato, Belgrano, Céspedes 3009. v30

SE ALQUILA LOCAL PARA NEGOCIO O depósito, con 2 años contrato, Solís 370. v31

SE ALQUILA MEDIO LOCAL DE NEGOcio, para cualquier industria, Belgrano 2227. v30

SE ALQUILA CABALLERIZA GRANDE, nueva, para coches ó carros, tratar Patagones 2056. vla.

SE ALQUILA CASA CON NEGOCIO todas comodidades, Dulce 201, tratar Dulce 317. vlab

SE ALQUILA LINDA SALA PARA EScritorio, academia á personas mayores y una habitación para hombres solos, casa tranquila, Lima 751. v31

SE ARRIENDA UN TERRENO MUY grande con casa y entrada para vehículos, ocurrir Cochabamba 1402, de 9 á 11 a. m. vla

SE ALQUILA PANADERIA RECIEN construida, calle Monte entre San Ramón y Portela, Flores, tratar Canalejas 2535. v30

SE ALQUILA CASA PARA NEGOCIO, compuesta, de un salón y sótano, con 4 piezas y demás comodidades, situada en Bella Vista 950, tratar Ghono 1016. v31

SE ALQUILAN LINDAS, VENTILADAS y espaciosas piezas para escritorios, 2 para hombres solos, Lavalle 1079, primer piso. vlab

SE ALQUILAN ESPLENDIDOS ESCRItorios, con todas comodidades, en el soberbio edificio calle C. Pellegrini 53, altos, á precios módicos, hay ascensor. v31

SE ALQUILAN BUENOS GALPONES para industria, con entrada para carros, seis piezas, habitación, gran galpón 12x15, con altillo para depósito, Entre Ríos 1370. v3a

SE ALQUILA ESPLENDIDA ESQUINA nueva construida, con todas comodidades para 2 negocios, frente á la Usina Alemana de electricidad, en el dock Sur, tratar Pedro Mendoza 1119. v31

SE ALQUILA UN CORRALON CON TRES piezas grandes y una chica, tiene ocho puestos para caballos, Valentín Gomez 4315, entre Pringles y Rawson, tratar, Valentín Gomez 4304. v30

SE ALQUILA ESPLENDIDA CASA NEgocio y para familia y subsuelo, y casa de altos, juntos ó separados, con tranvía Lacroze á la puerta y á tres cuadras del tranvía línea 35, y con la feria enfrente, Cabildo 4071 al 79, vería de 10 á 4; tratar C. Pellegrini 008. v31

SE ALQUILA EN LA GRAN AVENIDA Pueyrredón, una de las arterias principales de la capital, un terreno de 23x41, para cinematógrafo, garage ó para cualquier negocio al por mayor. El propietario edificará de acuerdo con el interesado. Dirigirse al Sr. Aimes, de 8 á 12 m. Avenida de Mayo 1090. v2p

TERRENO DE 1300 V. CON LOCAL Y piezas y con dos entradas, alquilo á 4 cuadras de la estación Constitución, Paraguay 937. v30

HOTELES Y CASAS DE PENSION

TOMAR PENSION EN FAMILIA española, Lima 391. v31

CABALLEROS PENSION O MEDIA, en familia, Ayacucho 27. v31

UNA O DOS PERSONAS SE DA pensión con ó sin pieza, Río Bamba 474.

20 $ DOY BUENA PENSION, EN FAmilia á 1 ó 2 señores, Méjico 866. v3a

TOMAR PENSION EN FAMILIA Y piezas con muebles, B. de Irigoyen 298. vlab

CABALLEROS SE OFRECE BUENA pensión de familia, B. Mitre 1569. v31

A $ 36, LINDA PIEZA AMUEBL., LUZ elect. alquilo cabal., Pellegrini 622. vla.

CABALLEROS PENSION EN FAMIlia española, Valentín Gómes 3037. v3a.

1 O 2 CABALLEROS, SE DA PENsion, con ó sin pieza, en casa de familia, Cangallo 1017.

UNO O DOS CABALLEROS SE DA buena pensión y hay pieza familia, Perú 361.

40 $ ESMERADA PENSION, EN CASA de familia española, pieza amuebiada, Salta 471. v31

niñas Y señoritas, HONORABLES, 50 $ se da buena pensión y pieza, media 20 $, Perú 269. v3a.

50 $ PENSION CON PIEZA, EN FAmilia española, Bdo. Irigoyen 118, 2o. piso. v31

TOMAR PENSION SIN PIEZA ACREditada por su variación en la comida, Cerrito 78.

40 $ PENSION CON PIEZA 55 Y 70 pesos, con vistas al Río, Sarmiento 512, 2o. piso. vlab

30 $ PENSION LIMPIA Y SANA, con cama, 55 y 60 $, buchero á la española, casa regia, seco, Chile 567. vla

35 $ PENSION NOBLE, COMIDA variada y abundante, con pieza 50 $ en adelante. Rivadavia. 1227. v31

CABALLERO EN FAMILIA española, buena pensión, con ó sin pieza, Libertad. 375. v31

CABALLEROS DOY PENSION CON ó sin pieza, familia, precio módico, Libertad 279. v31

CABALLEROS Y FAMILIAS, BUENA pensión, con ó sin piesa, Rivadavia 950. v30

50 $ PENSION EN PIEZAS HIGIEnicas, parajeros $ 1.50 diario, Defensa 1285. v31

30 $ BUENA PENSION, VARIADA Y abundante, con pieza, de 45 á 60 $, casa familia, Cavanna 3144, Palermo. v31

COMER DE PRIMERA! ALQUILO espléndidas salas con balcones á la calle, muebles nuevos Luis XV con pensión superior á matrimonio ó dos caballeros personas serias, casa regia ocupada por distinguidas familias, baños, teléfonos, piano, hermosa gran terraza, jardín, Entre Ríos 442. v31

BUENA PENSION DE 30 á 40 $ CASA de familia, Defensa 594. v30

BUENA PENSION CON O SIN CAMA. En familia rusa española, Rioja 420, departamento 2.

HOTELES Y CASAS DE PENSION

BUENA PENSION SE OFRECE EN casa de familia, Cerrito 44. v31

BUENA PENSION A PRECIO MODICO se da en familia, Pueyrredón 594. v31

BUENA PENSION CON O SIN PIEZA en familia, precio reducido, Río Bamba 384. vla.

CON PENSION ALQUILA FAMILIA sola con muebles, 25 de Mayo 42, 3o. vla.

CON PENSION SE ALQUILA PIEZA amueblada para caballero, familia española, B. Mitre 746.

DOY ESPLENDIDA PENSION en familia española, Tacuarí 85, 1ro. derecha.

EN FAMILIA española SE DA PENSION módica como para empleado, B. Mitre 746. v30

ESPLENDIDA PENSION CON CAMA, 45 á 70 $, pensión, sola 25 $, Rivadavia 1073. vla

ESTUDIANTES, PIEZA Y PENSION, 2 cuadras de la facultad, Venezuela 594, precio módico. v30

EN FAMILIA VERDAD, BUENA PENsión, linda pieza, baño, electricidad, 65 $, solo admito uno, pido referencia, Salandí 56. v31

FAMILIA DECENTE, CATALANA, DA buena pensión á caballeros, Méjico 783, derecha. vla

HOTEL MONDARIX REFORMADO Victoria 840|44, por día 3 $, por mes 80. v3a.

HOTEL DORE—SE ALQUILAN PIEZAS amuebiadas con pensión, desde 2 $, Bartolomé Mitre 1430. v30

HOTEL CENTENARIO, MEJICO 557 AL 65, servicio completo á familias y pasajeros, día 2, 2.50 y 3 $, por mes 50 y 60. vlab

HOTEL ESPAÑOL, PIEZAS Y DEPARtamentos, con pensión; por mes 50, 60 y 120 $, por día 2, 4, 5 y 6 $, Alsina 636. v4a

HOTEL LIVERPOOL, DEFENSA 345, recientemente instalado, comodidades para familia y pasajeros, pensionistas precios módicos. v31

La Angio-Española, DA BUENA PENsión por mes, por día y por comida, precio módico, Pozos 128. v2a

OJO! EN CASA DE FAMILIA española se da pensión con cama 50 $ y sin ella 30 pesos, Bolívar 347, dep. 15. vla.

PENSION EN FAMILIA española SE DA pañía de pieza, Chile 156.

PENSION DE la. A 30 Y 35 $, A LA ESpañola Cangallo 1113 familia.

PENSION DE PRIMERA 30 $, CON Cama 50, Perú 1472. v31

PENSION SE DA, CORDOBA 1663.

PENSION Y PIEZA AMUEBLADA, CASA de familia, Limiers 141, Once.

PENSION 30 y 60 $, CON PIEZA, CAFE con leche, 25 de Mayo 664, 2o. piso.

PENSION SE DA Y ALQUILANSE PIEzas 2o. piso, Corrientes 441. v31

PENSION A CABALLERO EN CASA de familia seria, Sáenz Peña 511. v30

PENSION CON PIEZA AMUEBLADA da familia española, Lima 816. v3a

PENSION Y PIEZA 75 $, FAMILIA vasca, Méjico 1045. v31

PENSION Y PIECITA 75 $ FAMILIA decente, Río Bamba 229.

PENSION Y PIEZA AMUEBLADA, CAsa de familia, San José 133.

PENSION CON PIEZA ALQUILO 45 pesos, Venezuela 595.

PENSION FAMILIAR, PIEZAS UNA Y dos camas, precio módico, Moreno 552. v31

PENSION SE DA 1 O 2 señoras, COrrientes 1063, 1o., puerta derecha. v31

PENSION Y PIEZA AMUEBLADA A matrimonio ó caballeros distinguidos, Callao 291.

PENSION Y PIEZA AMUEBLADA ALquilo á matrimonio ó caballeros, familia, Chacabuco 393.

PENSION, PIEZAS AMUEBLADAS PAra matrimonios y hombres. Lima 380, piso 1o.

PENSION FAMELIAR CON PIEZA amueblada á caballero ó matrimonio, Sgo. del Estero 367.

PENSION Y PIEZAS A LA CALLE EN familia riojana, Talcahuano 272, 1er. piso, derecha. vla

PENSION A 2 O 3 CABALLEROS CON habitación bien amuebiada, casa familia, Rivadavia 1725. v30

PENSION CASA DE FAMILIA CON O sin cama, Corrientes 1258, 3o. piso, departamento 2. vla.

PENSION SE DA SOLA O CON PIEZA amueblada, casa moderna, Talcahuano 951, dep. H. v31

PENSION SE DA, PRECIOS MODICOS, con buenas piezas amuebladas, Chacabuco 917. v31

PENSION Y AMPLIA PIEZA, PRECIOS reducidos, Perú 161, dep. 14, 7 Sarmiento 835. v31

PARA CABALLEROS Y FAMILIAS pensión, sala y piezas $ 60 y 80, trato esmerado, Uruguay 160. v31

PENSION Y PIEZA O PENSION SOLA, para 2 jóvenes en familia, precio acomodado, Sarmiento 971, dep. 5. v30

PENSION Y PIEZA A UNA O DOS personas mayores en casa de familia, precio razonable, Cangallo 2646, dpto. 17. v30

PENSION MODICA, A 1 O 2 CABALLEros, familia española, Moreno 1326, dep. 5, piso 1o. vlab

PENSION SE OFRECE A UNO O DOS señores, con sala y alcoba ó pieza amueblada, todo el confort, Chacabuco 350

SE DA PENSION PARA CABALLEROS, en familia española, Humberto 1 1749.

SE DA PENSION, EN CASA DE FAMIlia, Carlos Calvo 1474. v31

SE DA PENSION española CON O SIN pieza, Bolívar 691. v31

SE DA PENSION SOLA Y PENSION Y piezas amuebiadas, Moreno 540, piso 1o. v31

SE DA PENSION EN CASA DE FAMIlia á 30 $ mensuales. Independencia 2086. v31

SE DA PENSION CON O SIN PIEZA, A familia española, comida especial, Suipacha 220, 1er piso. v30

SE DA PENSION Y MEDIA PENSION, casa familia, precio económico y esmerado, Belgrano 748. v30

SE OFRECE BUENA PENSION, CASA de familia, precio módico, San Lorenzo 358, piso 2o. v30

SE DA PENSION ESMERADA CON piezas amuebladas ó sin, Carlos Pellegrini 757. v30

SE DESEA PENSION Y PIEZA AMUEblada en casa de familia, cerca de la Facultad de Medicina. Dirigirse Santa Fe 2100, farmacia del Norte.

CASAS Y HABITACIONES BUSCADAS

ALQUILAR DESEASE CASA MODERna, baja ó un piso de 6 á 7 piezas, dependencia, familia 4 personas, mayores, de 200 á 230 $, cartas Av. de Mayo 575, P. M. 50.

BUSCO PENSION ALMUERZO SOLAmente, central y en casa de familia italiana ó francesa, Poste Restante Correo Central, A. B. 30. vla

BUSCO DOS PIEZAS PARA MATRIMOnio en casa decente. Radio: de Rivadavia á Córdoba y de Andes á Talcahuano. Escribir precio y detalles á J. Corazzina, Corrientes 1946|47.

CASITA 2 O 3 PIEZAS CON GALPON, ó sin él, precisa, Moreno 1971.

CASA MODERNA SE DESEA alquilar, 8 habitaciones y dependencias, radio de Pueyrredón al centro, por carta, Pueyrredón 751. v30

CASA AMUEBLADA SE NECESITA para familia sin chicos, desde el 1o. de Mayo, de 5 á 6 piezas, en San Martín, Belgrano ó capital; dirigirse Victoria 672, escritorio 16. v31

DEPOSITO GRANDE, CENTRAL, SE necesita, Casilla Correo 1647. v30

DESEO ALQUILAR SALA SOLA O CON antesala, en el centro, persona sola, precio módico, San Juan 1837, dep. 7.

DESEO ALQUILAR CASITA DE 2 Ó 3 piezas, por Flores, Floresta ó Belgrano, pagando hasta 60 $, A. B. Canaba, Gallo 157. v30

DOS señoras DESEAN ALQUILAR cuadra de 3 ó 4 piezas ó 3 piezas, casa familia, radio Norte L. C. San Luis 2643, 2er. piso.

DESEO BUENA PENSION EN CASA DE familia española, muy cerca del Once, preferible único pensionista, por carta á J. T., San Carlos 4170. v30

DEPARTAMENTO DESEO ALQUILAR de dos piezas, servicio y cocina independiente, matrimonio solo, radio ocho cuadras de Once, mandar precios á Rivadavia 3774, L. Martí. v31

EN BARRACAS, SE PRECISA PIEZA amueblada para matrimonio alemán, ofertas, casilla 303, Perú 363.

EN CASA DE HONORABLE Y CORTA familia un joven desea alquilar pieza amueblada, trátase de persona seria y educada, es necesario que pueda disponer del baño de la casa, se cambian referencias, dirigirse á X. F. núm. 3, puesto restante, correo central.

JOVEN DECENTE DESEA PIEZA CON pensión, radio Rivadavia, Santa Fe y Callao, Av. Caona 2312, Flores.

JOVEN DE CONFIANZA SOLICITA para el 1o de Abril, pieza con pensión en familia humilde y tranquila, pago mes adelantado, por carta á P. A., B de Irigoyen 543.

JOVEN EMPLEADO BUSCA PIECITA en casa de familia con ó sin pensión no busca ostentación pero sí tranquilidad y decencia, precio por carta á Quirino L, Sarmiento 378.

LOCAL GRANDE CENTRAL PARA depósito, se necesita, Casilla Correo 1647 v30

MATRIMONIO SIN HIJOS, DESEA AMquilar departamento de 3 piezas, central, con comodidades para cocinar, dirigirse Corrientes 884. v31

CASAS Y HABITACIONES BUSCADAS

MATRIMONIO DESEA ALQUILAR CAsa con jardín, 5 piezas y demás comodidades, radio de Callao hasta el Parque Palermo ó en Belgrano de la estación central, hasta la calle Cabildo, por carta con precios y detalles, depto. 215, Palace Hotel. v31

PIECITA PARA UNO NECESITO NO lejos de Perú 322. Dirigirse A. R. 5, poste restante.

PIEZA AMUEBLADA DECENTEMENTE, precisa matrimonio solo, con comodidad para lavar, radio Victoria, Pueyrredón, Lavalle, N. S. dpto. B, Corrientes 2687.

PARA señorita PROVINCIANA, SE DEsea pieza y pensión en buena familia, siendo única pensionista, poste restante: L. M.

PENSION EN CASA DE FAMILIA DEcente, para caballero solo, se desea, dirigirse por carta á F. Ruiz, Independencia 3058.

SE NECESITAN DOS PIEZAS AMUEbladas, una á la calle, central, con facilidad de cocina. Cochabamba 1393. v30

Señora DECENTE PRECISA PENSION casa familia, precio 45 pesos, dirigirse personalmente, Campichuelo 479. v31

Señorita CON REFERENCIAS, NECESIta sala y antesala, con comodidades, tratar personalmente Anchorena 1890.

SE DESEA ALQUILAR CASITA DE 3 piezas pasando Puente Alsina, tratar Cangallo 4347. 20 $.

Señor EXTRANJERO PIDE PIEZA Y pensión en casa de familia argentina, único inquilino. Dirigirse por carta á H. S., Florida 310. v31

Señorita EMPLEADA DESEA PIEZA Y pensión hasta 65 $, prefiere única inquilina, por carta á J. Jardón, C. Calvo 1648. v31

SALA, ANTESALA O DEPARTAMENTO se precisa, para personas formales, al centro hasta Entre Ríos, Sr. Rodríguez, Alsina 491. vla

SE PRECISA PIECITA SECA. PAGO DE 8 A 9 pesos ó con compañera de piezca docente, que trabaje afuera, por carta á Doña Funes 491.

SE DESEA ALQUILAR EN BELGRANO, próximo á las barrancas, pieza y pensión en casa de familia para matrimonio, con nena de 4 años, mandar precio á Juan Rivero, Olleros 3979, capital. v30

SE DESEA ALQUILAR CASA DE 7 HAbitaciones, en radio San Juan, Santa Fe, Buen Orden, Callao, si es posible con negocio al frente, datos y condiciones á Matheu 1968.

Señora SERIA DESEA UNA SALA SIN muebles, con pensión, en casa de familia seria, siendo única inquilina, radio Bustamante, Callao, Córdoba, Rivadavia, por carta, Malvinas 466, Flores. v31

ALQUILER DE HABITACIONES

ALQUILO PIEZA AMUEBLADA A caballero solo, Talcahuano 134. v30

ALQUILO PIEZAS A HOMBRES solos, precio 35 $, Méjico 1420, dep. 3. v31

ALQUILASE PIEZA AMUEBLADA, AV. de Mayo 676.

ALQUILASE PIECITA A HOMBRE SOlo 16 $; Sgo. del Estero 947.

ALQUILASE PIEZA AMUEBLADA, único inquilino, 30 $, Humberto 826.

ALQUILASE A CABALLEROS SOLOS excelente habitación. Cevallos 1030.

ALQUILASE LINDA PIEZA PARA UN hombre solo, Arenales 1552. v30

ALQUILO 25 $, TACUARI 83, PISO 3o., pieza amueblada, todo nuevo. vla

ALQUILASE ANTESALA CON O SIN muebles, Chacabuco 360. v30

ALQUILASE PIEZA BARATA A PERsona sola, Bulnes 120. v30

ALQUILASE PIEZA PARA HOMBRE solo, Tacuarí 231. v30

ALQUILANSE DOS PIEZAS JUNTAS, Paraguay 1567, único inquilino. v30

ALQUILASE UNA PIEZA EN CASA DE familia tranquila, Bolívar 332. v30

ALQUILASE PIEZA A HOMBRES SOlos, Tacuarí 442. v30

ALQUILASE SALA, COMEDOR O PIEza á precio módico, Solís 673. v30

ALQUILASE PIECITA CON MUEBLES, en 25 $, Uruguay 1055. v31

ALQUILASE PIEZA AMUEBLADA, SIN pensión, Chacabuco 1094. v30

ALQUILASE PIECITA LINDA 20 $ A hombre solo, Santa Fe 2542. v30

ALQUILASE LINDO COMEDOR, EN casa tranquila, Belgrano 3237. v30

ALQUILANSE 2 PIEZAS, EN CASA DE familia, Catamarca 2058. v30

HOMBRES SOLOS, SE ALQUILA COmedor, Victoria 1210. v2a

ALQUILASE LINDA SALA A CABAllero, Corrientes 1545. v31

ALQUILO SALA, CASA DE FAMILIA, Estados Unidos 892. v30

ALQUILO SALA AMUEBLADA, ENtrada independiente, Salta 837. v30

ALQUILASE PIEZA A señora SOLA, calle Venezuela 3163. v30

ALQUILASE PIEZA ESPACIOSA A PERsonas mayores, Río Bamba 364. v30

ALQUILASE COMEDOR Y UNA LINDA piecita en 55 $, Esparza 89. v30

ALQUILASE PIEZA A 1 O 2 CABAlleros, Carlos Calvo 1382. v31

ALQUILANSE LINDAS PIECITAS AMUebladas, 25 de Mayo 818. v31

ALQUILASE PIEZA AMUEBLADA A persona sola, Juncal 2903. v31

ALQUILASE SALA O ANTESALA á una cuadra de Santa Fe, Callo 1829.

ALQUILASE ESPLENDIDA PIEZA, con muebles, bien ventilada, Alsina 1459. v31

A 55 $ ALQUILO PIEZA AMUEBLADA con pensión, 1 ó 2 señores, Méjico 865.

ALQUILASE SALITA BIEN AMUEBLAda, independiente, Santa Fe 2707.

ALQUILASE SALA Y PIEZAS, CON muebles y pensión, Rivadavia 1157.

ALQUILANSE DOS PIEZAS, COCINA, agua corriente, 32 $, Victoria 4260.

ALQUILO PIEZA A HOMBRES SOLOS ó matrimonio sin hijos, Tacuarí 1415.

ALQUILASE SALA INDEPENDIENTE, para hombres solos, Piedras 769, 2o.

señor, PIEZA BIEN AMUEBLADA, casa corta familia, 35 $, Rivadavia 3381

ALQUILASE SALA O PIEZA, CON O sin pensión, precio módico, Sáenz Peña 969.

ALQUILASE PIEZA A HOMBRES SOlos, no hay papel, San José 570.

ALQUILASE UNA SALA Y PIEZA amueblada y pensión, Viamonte 1677. v31

ALQUILO PIEZA 30 $, LUZ, baño, CASA familia, Rodríguez Peña 1718.

ALQUILANSE DOS PIEZAS CON PENsión á matrimonio, Venezuela 3031.

ALQUILASE PIECITA PARA HOMBRE solo, 15 $, Victoria 2226, dep. 11.

ALQUILASE PIEZA PARA HOMBRES solos, Piedras 965.

ALQUILASE SALA Y ANTESALA, Bmé. Mitre 2171. v31

ALQUILASE PIEZA, PARA HOMBRES solos, Méjico 457.

ALQUILANSE 4 PIEZAS CON 2 COCInas, casa tranquila, Bradsen 344, Boca.

ALQUILO PIEZA CON MUEBLES PARA dos caballeros, Suipacha 18, piso 2o.

ALQUILASE PIEZA EN 18 $ A HOMbre solo, Azcuénaga 718.

ALQUILASE PIEZA AMUEBLADA, CON ventana, en 30 $, Lavalle 1153, 1o. p.

ALQUILASE A HOMBRE SOLO SALita con balcón, Perú 517.

ALQUILASE SALA AMUEBLADA A hombres solos, Córdoba 1652.

ALQUILASE PIEZA EN AZOTEA, PAra personas tranquilas, Victoria 615.

ALQUILO EN 30 $, SALITA CON BALcón y luz eléctrica, Alberti 582. v31

ALQUILASE LINDA PIEZA AMUEBLAda con balcón, Paraná 309. v31

ALQUILO DOS PIEZAS 20 Y 25 PESOS á hombres solos, Rioja 1056.

ALQUILASE PIEZA A HOMBRE SOLO, French 2316 y Azcuénaga. v31

ALQUILASE HABITACION A CABAllero solo, con pensión, Venezuela 1852

YACUCH

ALQUILER DE HABITACIONES

EN BELGRANO SE ALQUILAN LINDA sala y antesala bien amuebladas juntas ó separadas, hay jardín, General Paz 1350. vla.

EN CASA DE FAMILIA alquílanse 2 habitaciones á matrimonio sin hijos, con referencias, único inquilino, Irlarte 382, Barracas. v31

EN CASA DE FAMILIA DISTINGUIDA, italiana, alquílanse una ó dos piezas amuebladas ó sin muebles á personas mayores, alquiler módico, Corrientes 4251. v31

EN BELGRANO, SE ALQUILAN 2 PIEzas amuebladas y con pensión, para caballeros, á 2 cuadras de la estación F. C. C. A., lindo jardín, baño caliente, no hay niños, corta familia, O'Higgins 2244. v30

EN CASA NUEVA DE FAMILIA extranjera se alquila linda pieza con ó sin muebles para uno ó dos caballeros, alquiler barato. Paraguay 4747 á dos cuadras de plaza Italia.

FAMILIA ALQUILA PIEZA AMUEBLADA con ó sin pensión, Talcahuano 469, piso 2o.

FAMILIA FRANCESA ALQUILA PIEZA amueblada, ventana, baño, teléfono, electricidad, 50 $, Rodríguez Peña 565. vla

HERMOSA SALITA AMUEBLADA en casa de decente alquílase. único inquilino. Junín 3330. v30

HABITACIONES, BIEN AMUEBLADAS, á la calle, con ó sin pensión, baño y luz eléctrica, familia inglesa, San Martín 722, 1er. piso.

LINDA PIEZA AMUEBLADA, LEONES 2159, junto á Cabildo. v31

LINDA SALA AMUEBLADA CON BALcón, alquilo, Brasil 1715. v30

LINDA SALA AMUEBLADA ALQUILAse, casa familia, Lavalle 1158, piso 1o.

LINDA PIEZA GRANDE, CON O SIN muebles alquilo á señor ó señora solos, casa decente, Bmé. Mitre 2533. v31

LINDA SALA SIN MUEBLES, con balcón, con ó sin pensión, electricidad, baño, ascensor, único inquilino, 530 Suipacha, 2do. piso. v30

LUJOSA SALA Y ANTESALA CON 3 ventanas y balcón, ricamente amueblada, se alquila con pensión 1ra. clase á matrimonio distinguido, luz eléctrica y piano á disposición, más datos Maipú 134, 2o.

MEJICO 147, DEPTO. 3, FAMILIA INglesa, se alquila pieza grande, barato á persona sola.

MUY BARATO ALQUILASE SALA amueblada y pensión á caballero ó matrimonio, distinguida familia, referencias Pedras 709, 2o. piso. vla.

PIEZA AMUEBLADA ALQUILO A UNO ó dos caballeros, Chacabuco 384.

PIEZA A HOMBRES SOLOS ALQUILO, Tucumán 43.

PIEZA AMUEBLADA PARA DOS, PENsión, único inquilino, Esmeralda 75.

PIEZA SE ALQUILA, MORENO 1247. v31

PIEZA AMUEBLADA O SIN MUEBLES se alquila, Moreno 1247. vla.

PIEZA AMUEBLADA, ALMAGRO 781. v31

PIECITA A TRES CUADRAS DE LOS Bancos, se alquila, Viamonte 325. v31

PIEZA 12 $, DE MATERIAL, CONSTItución, 3065.

PIEZA Y PIECITA 25 $, SENILLOSA 949.

PIEZA SE ALQUILA PARA HOMBRE, 12 pesos, Paraguay 665.

PIECITA AMUEBLADA ALQUILO 25 $ á señor solo, casa familia, Bermejo 630

PIECITA CON VENTANA ALQUILASE 16 $, casa seria, Chile 1129.

PIEZA Á HOMBRES SOLOS SE ALQUIla, no hay papel, Belgrano 2896. vla

PIEZA CON COMODIDAD ALQUILASE á personas mayores, Defensa 866.

PIEZA AMUEBLADA ALQUILO A hombre solo, Venezuela 368. v30

PIEZA ALQUILO A HOMBRE SOLO. Almirante Brown 748, dep. 5, 25 $.

PIEZA PARA HOMBRE SOLO en casa de familia, no alquila, Cangallo 2714. v31

PIEZA GRANDE ALQUILO A PERSOnas mayores, C. Pellegrini 1051, dep. 20 vla

PIEZA GRANDE EN 22 $ PARA HOMbres solos, alquílase, Medrano 1086. v31

PIEZA AMUEBLADA ALQUILASE A CAballero, casa de familia, Junín 1087. v31

PIEZAS BIEN AMUEBLADAS BUENA pensión se alquilan, Suipacha 775. v2a.

PIEZA AMUEBLADA A señor SOLO ALquilo 35 $, Rivadavia 3153, 2o., izq. v31

PIEZA AMUEBLADA PARA MATRIMOnio ó caballeros se alquila, Azcuénaga 714.

PIEZA Y PENSION A CABALLERO, casa honorable, Montevideo 942 (primer piso).

PIEZA, baño, LUZ ELECTRICA, ALQUIlase en 30 $ á hombre solo, Almirante 324. v31

PIEZA MATRIMONIO SOLO UNO ó dos hombres alquilo barato no hay inquilino, Belgrano 3691. vlab

PIEZA GRANDE, CON VENTANAS Á LA calle, cocina independiente, 42 $, alquilase, Alsina 3296. v31

PIEZA AMUEBLADA SE ALQUILA EN 40 $, casa lujosa, Talcahuano 446, bajos. v31

PIEZA AMUEBLADA ALQUILASE á caballero en casa de matrimonio sin hijos precio módico, Bulpacha 845, dpto. 26. vlab

PARA CABALLEROS, ALQUILANSE una espléndida habitación amueblada, casa de familia, Maipú 2745, esq. Juncal. v31

PIEZA Á HOMBRE SOLO SE ALQUILA en casa de familia seria; luz eléctrica, baño y todas comodidades. Precio 20 $, Tacuarí 1126, 1er. piso.

PALERMO, HUMBOLDT 1389 ESQUINA Chañares alquilo 35 $ preciosa pieza balcones, luz eléctrica, teléfono, baño, no hay papel.

SE ALQUILAN SALA Y ANTESALA, B. de Irigoyen 471. v31

SALA AMUEBLADA INDEPENDIENTE, se alquila, Paraguay 1060. vla

SE ALQUILA UNA PIEZA A PERSONA sola, Serrano 2257. v30

SE ALQUILA PIEZA AMUEBLADA A 2, en familia, Victoria 1285. v31

SE ALQUILA PIEZA Á HOMBRE SOLO, luz eléctrica, Brasil 1435. v30

SE ALQUILAN SALA Y ANTESALA, Blithinghurst 3-3. v30

SE ALQUILA PIEZA PARA caballeros, Lima 653. v30

SE ALQUILA SALITA CON BALCON, Ecuador 557, altos. v31

SE ALQUILA 1 PIEZAS, UNICO INQUIlino, Curuy 2682. v30

SE ALQUILA SALA AMUEBLADA, único inquilino, Alsina 1667. v30

SALITA AMUEBLADA, PARA HOMBRE solo, se alquila, Liniers 192. v30

SE ALQUILA UNA PIEZA PARA HOMbre solo, Tacuarí 1451. v31

SE ALQUILA SALA Y ANTESALA, EN casa de familia, Azcuénaga 741. v30

SE ALQUILAN PIEZA Y PIECITA, B. Mitre 1581, 1o., derecha. v30

SE ALQUILA PIEZA Á HOMBRE SOLO, Esmeralda 943. v30

SE ALQUILA LINDA SALA Y ANTESAla, Bolívar 742. v30

SE ALQUILAN DOS PIEZAS, CAMACUA 643, Flores. v30

SE ALQUILAN LOS PIEZAS, PARAguay 1441. v31

SALA Y ANTESALA SE ALQUILAN, Rocamora 50, tratar Córdoba 2791. v30

SE ALQUILA UNA PIECITA PARA HOMbre solo, Talcahuano 280, 2o. piso. v30

SE ALQUILA PIEZA AMUEBLADA, con pensión, Perú 291. v31

SE ALQUILA PIEZA AMUEBLADA, Rivadavia 3151, tratar muebleria. v31

SE ALQUILA PIEZA AMUEBLADA, pasa caballeros, Defensa 74b. v31

SE ALQUILAN 2 PIEZAS, UNA PARA hombres solos, Avellaneda 260. v30

SE ALQUILA SALA CON O SIN MUEbles, Libertad 1571. v30

SE ALQUILA PIEZA MUY LINDA A 1 ó 2 hombres solos, Suipacha 170. v30

SE ALQUILA LINDA SALA, CON BALcón, Venezuela 2446. v30

SE ALQUILA PIEZA CON PENSION Á precio módico, Cangallo 988. v31

SE OFRECE compañero DE PIEZA, EN Triunvirato 637. v30

SE ALQUILA UNA PIEZA AMUEBLADA para hombre solo, Bolívar 637. v30

SE ALQUILA UNA PIEZA, ARENALES 1925. v31

SE ALQUILA SALA, 2 BALCONES A LA calle y una pieza, San Martín 1015.

SE ALQUILA PIEZA AMUEBLADA para uno ó dos caballeros, V. López 436.

SE ALQUILA PIEZA PARA HOMBRES solos, en casa decente, Tacuarí 452.

SE ALQUILA SALA Y ANTESALA, COmodidades para familia, Santa Fe 2240.

SE ALQUILA UNA PIEZA PARA HOMbres solos, Pasaje Colón 457, piso 2o.

SE ALQUILA UNA PIEZA PARA hombres solos, Tacuarí 643.

SE ALQUILA LINDA PIEZA, PARA hombre solo, Yerbal 530. v31

SE ALQUILA PIEZA AMUEBLADA, con ó sin pensión, Venezuela 849. v31

SE ALQUILA SALA, SAN JOSE 1164. vla

SE ALQUILAN VARIAS PIEZAS en casa de familia, Corrientes 3161. v30

SE NECESITA compañera DE PIEZA, Piedras 923.

SE ALQUILA PIEZA CON O SIN MUEbles, cocina, precio módico, Florida 339

SE PRECISA señora O señorita DE compañía de Chile 156.

SE ALQUILA PIEZA, CERRITO 145, 2o. izquierda. v31

SE ALQUILA SALA, PIEZA AMUEBLAda con pensión para matrimonio ó señoras, Florida 412. vlab

ALQUILER DE HABITACIONES

SE ALQUILA SALA, COMODIDADes, Sarandí 133.

SE ALQUILA PIEZA CON PENSION A 2 hombres solos, Lavalle 834, dpto. 18.

SE ALQUILAN 2 SALAS INDEPENDIENtes y una pieza, Santa Fe 2265.

SE ALQUILA COMEDOR, MAIPU 866.

SALA BIEN AMUEBLADA SE ALQUILA, Av. de Mayo 1111, 3ro. derecha. vla

SE ALQUILAN DOS PIEZAS, VERNET núm. 86. v31

SE ALQUILAN 2 PIEZAS Á PERSONAS mayores, Ecuador 1316. vla

SE ALQUILA SALITA EN 20 $, SADI Carnot 38, esq. Rivadavia.

SALA AMUEBLADA, CON O SIN MUEbles, se alquila, Moreno 1247. vla

SE ALQUILA PIEZA PARA HOMBRE solo, en 25 $, Victoria 1250.

SE NECESITA compañera DE PIEZA, S. del Estero 841.

SE ALQUILA PIEZA para HOMBRE solo, Paraná 838.

SE ALQUILAN 2 PIEZAS CASA NUEVA, Río Janeiro 782 casi esquina Cangallo.

SE ALQUILA SALA, UNICO INQUILIno, Bustamante 2222. vla.

SE ALQUILAN SALA Y PIECITA, CANgallo 1252, dep. 17. v3a

SE ALQUILAN DOS PIEZAS JUNTAS. Bustamante 2154.

SE ALQUILA PIEZA PARA HOMBRE solo, Posco 66, dep. 2. v31

SE ALQUILA PIEZA AMUEBLADA, EN casa de familia, Catamarca 290. v31

SE ALQUILA PIEZA PARA HOMBRES solos, casa tranquila, Piedras 539.

SE ALQUILA PIEZA PARA CABALLEros, Cangallo 1011.

SE ALQUILA UNA GRAN SALA CON balcón á la calle, Libertad 50.

SANTA FE 1692 ALQUILO SALA amueblada, con balcón, á 1 ó 2 personas.

SE ALQUILA UNA SALA GRANDE, con balcón, Corrientes 1158. vla.

SE ALQUILA SALA GRANDE, GANGAllo 1011.

SE ALQUILA COMEDOR GRANDE Á personas mayores, 8go. del Estero 638. vla

SALA O PIEZA AMUEBLADA, CONFORT moderno, Paraná 258, 3o. piso, derecha. v31

SE ALQUILA PIEZA A HOMBRE solo, Pasaje La Piedad, puerta 4, dep. 5 v31

SE ALQUILA PIEZA SIN MUEBLES Á hombre solo 20 $, Esmeralda 686. vla.

SE ALQUILA PIEZA Á señora ó señorita, 30 $, Tucumán 983, dep. 13 v31

SE ALQUILA SALITA CON O SIN PENsión, casa de familia, Beruti 465. v31

SE ALQUILA PIEZA Y PENSIONISTAS, casa de familia española, Piedras 652, v9.

SE ALQUILA SALA EN CASA DE FAmilia, para señor solo, Belgrano 3172, 2o. piso, izq. No hay papel. vla

SE ALQUILA COMEDOR A MATRIMOnio solo ó tres personas mayores, General Urquiza 1217. v30

SE ALQUILA COMEDOR Y PIEZA BArato, á personas mayores, Victoria 2344.

SE ALQUILA UNA PIEZA AMUEBLAda para hombre solo, en casa de familia decente, $ 45, Salta 1221. v30

SE ALQUILA PIEZA CON PENSION PAra caballero, Paraná 152, casa de familia. v30

SALITA Y PIEZA INTERIOR ALQUIlanse en casa de familia, para hombres solos, Rodríguez Peña 126. v30

SE ALQUILAN PIEZA Y PIECITA muebles y pensión hombres solos, Sarandí 27. vla.

SE ALQUILAN HERMOSAS PIEZAS, con ó sin pensión, en casa de familia, Estados Unidos 2058. vla

SE ALQUILA EN CASA DECENTE, dos piezas á matrimonio, únicos inquilinos, Piedras 1320. v31

SE ALQUILA SALA CHICA Y PIEZA, Paraguay 2552; no hay papel, piso 1o. derecha. v31

SE ALQUILA PIEZA GRANDE á señora ó señorita solas, Pueyrredón 1174, dpto. 22. vlab

SE ALQUILA PIEZA AMUEBLADA con pensión para dos caballeros, casa familia, Perú 702. v31

SE ALQUILA HERMOSA PIEZA CON 2 ventanas á la calle, á personas mayores 30 $, Charcas 3270. v31

SE ALQUILA LINDA SALA PARA CAballero ó matrimonio sin chicos, Charcas 1052, altos.

SE ALQUILA PIEZA BIEN VENTILAda á personas mayores en 35 $, Sáenz Peña 114. v31

SE ALQUILA UN ESPLENDIDO COMEdor en casa tranquila, Entre Ríos número 1538. v30

SE ALQUILA PIEZA AMUEBLADA, único inquilino, Esmeralda 954, departamento A. H. v31

SE ALQUILA SALA Y DORMITORIOS, con ó sin pensión, á hombres solos, en casa de familia, Rodríguez Peña 248. v31

SE ALQUILA PIEZA SALITA AMUEblada, con pensión, toda comodidad, Florida 421. v31

SE ALQUILAN 3 SALAS Á LA CALLE, con cocina y demás comodidades, Alsina 1414. v30

SE ALQUILAN DOS DORMITORIOS Y dos salones amuebl ados, Sarmiento 738. v30

SE ALQUILA PIEZA PARA PERSONAS solas, único inquilino, Venezuela número 1511. v20

SE ALQUILA A HOMBRE SOLO, SALIta sin muebles, casa tranquila, Montevideo 1617. v31

SE ALQUILAN SALAS, ANTESALAS Y habitaciones para familias juntas ó separadas, Piedras 567. v31

SE ALQUILA SALA, CON 2 BALCONES Á la calle y casita independiente, Perú 1137. v31

SE ALQUILA EN CASA DE FAMILIA, pieza amueblada, con pensión á caballeros, Chacabuco 625. v31

SALA LUJOSAMENTE AMUEBLADA SE alquila, barrio Norte, á señor solo, Río Bamba 853. v30.

SE ALQUILA PIEZA GRANDE A hombres solos ó mayores, Castro Barros núm. 47. v31

SE ALQUILAN DOS SALAS Y ANTESAla con luz eléctrica, 110 $, veras Cerrito 1066. vla

SE ALQUILA LINDA PIEZA PARA hombre solo ó señora sola, Pueyrredón 1174, dep. 22. v31

SE ALQUILAN DOS PIEZAS A PERSOnas mayores, con cocina, Ramón L. Falcón 1562 (Flores). vla

SE ALQUILAN PIEZAS NUEVAS, agua corriente y pileta para lavar, Guayaquil 567, Parque Centenario, Caballito.

SE ALQUILA PIEZA Á HOMBRE SOLO, Pasaje Internacional, núm. 2, piso 1o. dep. 4, Brasil y Buen Orden. v31

SE ALQUILA UNA PIEZA AMUEBLADA, sin pensión, á hombre solo, Córdoba 2129, piso 3o., izq. v31

SE ALQUILA UNA SALA A LA CALLE, bien amueblada, tratar de 9 á 5, Santa Fe 1947, 2o. piso, letra C. vla

SE ALQUILA LINDA SALA Ó PIEZA, para matrimonio ó hombre solo. Provincias Unidas 2020, Flores. v31

SE ALQUILA SALA DE BALCON, CON muebles á matrimonio solo, otra igual con pieeita, Ayacucho 1183. v31

SALA, ANTESALA Y COMEDOR, TODOS grandes y amplios, independientes, Moreno 21.

SE ALQUILAN 3 PIEZAS, CON COCINA y aguas semisurgentes, Medrano 1155, entre Guemes y Cabrera.

SE ALQUILA PIEZA GRANDE O CHICA para hombres solos, cloacas, luz eléctrica, etc., muy barata, Soler 3811. vla

SALITA AMUEBLADA, CON BALCON se alquila á persona sola, Independencia 2294. vla

SALA BIEN AMUEBLADA PARA 1, 2 ó 3 personas alquílase, casa española, Libertad 443, 1er. piso.

SALITA AMUEBLADA ALQUILASE A señor solo, en casa de familia, Sáenz Peña 175. vla.

SALA AMUEBLADA, CASA BAJA, PARtícular alquilo á señor solo, Chacabuco 882.

SE ALQUILAN TRES PIEZAS A LA CAlle para escritorio ó familia sin cocina. Urquiza 1c.

SE ALQUILA COMEDOR Y UNA PIEza para familia, Rodríguez Peña 446, 1er. piso. v31

SE ALQUILAN DOS O TRES PIEZAS en casa distinguida, únicos inquilinos, Arenales 2925. vla.

SALA GRANDE AMUEBLADA, DOS balcones se alquila, casa de matrimonio, Venezuela 594.

SE ALQUILAN DOS PIEZAS AMUEBLAdas, para matrimonio ó 2 hombres solos, Alsina 1455.

SALA Y ANTESALA POR CONSTITUción, alquilo á corta familia, Achupallas núm. 43.

SE ALQUILA BARATO PIEZA MUY grande á personas mayores, Serrano 1349.

SE ALQUILA LINDA PIEZA Y COCINA para matrimonio, Avenida Montes de Oca 327, dep. 8. v31

SE ALQUILAN EN CASA MODERNA DOS piezas á matrimonio solo ó personas mayores, único inquilino, Buntiago de Estero 1026.

SE ALQUILAN 2 PIEZAS JUNTAS bien alfombradas para matrimonio, en casa de una corta familia distinguida, únicos inquilinos, ver y tratar Salguero 319.

Señora española, ALQUILA PIEZA BIEN amueblada á 1 ó 2 caballeros, con ó sin pensión, hay baño, Culpina 445, Flores. v31

SE ALQUILA EN CASA DE FAMILIA italiana, una ó dos piezas, con ó sin muebles á personas honorables, con buenas referencias, Cevallos 1496. v31

ALQUILER DE HABITACIONES

SE ALQUILA SALA GRANDE CON VENtana, bien amueblada, luz eléctrica y baño caliente, á caballeros, Rincón 146, piso 1o., dep. A.

SE ALQUILA PIEZA PARA UNO O DOS jóvenes, con ó sin muebles, luz eléctrica, casa tranquila y únicos inquilinos, Piedras al 500, darán razón Venezuela 799.

SALA Y ANTESALA ALQUILANSE, CAlle Franklin 873, esquina Rojas, á una cuadra de Gaona, con tranvías 56, 94, 95 y 99.

SE ALQUILAN 2 PIEZAS, JUNTAS PAra matrimonio ó personas mayores, en casa de familia decente, Costa Rica 4431, Palermo. v30

SE ALQUILAN EN CASA DE FAMILIA una elegante sala y una pieza separada con muebles para caballeros, único inquilino, Sarmiento 1419, dep. 3, 2o. piso.

SE ALQUILA EN FAMILIA DISTINGUIda lujosa pieza amueblada, balcón á la calle, azotea, vista de toda la ciudad, confort moderno, electricidad, baño caliente, etc., cocina aseada, hay portero, Laprida 1252, dep. 5. v30

UNA PIEZA AMUEBLADA O NO ALQUIlase á uno ó dos caballeros, Tucumán 981, piso 1o., izquierda. vla

UNA PIECITA BIEN AMUEBLADA SE alquila en linda casa de matrimonio, 2 cuadras de la plaza de Mayo, se cambian referencias, darán razón Viamonte 398.

INSTRUCCION PUBLICA

ARCHIVISTAS, ASPIRANTES CONSULtun, Cevallos 270. v6ab

$ 5 Y DA 8 LECCIONES MAESTRA DE kindergarten á domicilio, Honorino 80.

EMPLEADOS PRACTICOS PREPAro 10 $ mes, Rivadavia 3336. v2a.

CORRIENTES 3543, DAMOS COMEdio, no, de escribir, etc. v2a

CORRIENTES 3543, DAMOS COMERciales, ingreso al comercial, etc. v2a

señoritas y niños, ESCRIBIR Á MAquina 5 $. Treinta y Tres 870, Maestra. v17a.

CORREOS, LEER, ESCRIBIR Y CUENtas, enseño en 2 meses. San Juan 3566. v17a.

AMBOS SEXOS, enseño, ESCRIBIR Á máquina 5 $ mens., san Juan 3566. v17a.

ASPIRANTES Á EMPLEOS DE ESCRItorio se preparan. Viamonte 2118. v2a.

ASPIRANTES Á TENEDORES DE LIbros se preparan, Viamonte 2118. v5a.

ARCHIVISTAS: $ 10 POR MES EN corto tiempo, preparan, Corrientes 3454. v1a

10 $ TAQUIGRAFIA, FRANCES Y telegrafía, academia, Uruguay 276. v11a

CADEMIA MERCANTIL GIANNETTI, única titulada así, está en Perú 359. v31

ASPIRANTES AL TITULO TENEDOR de libros, en 8 meses diploma, Rivadavia 3386. v2a.

CADEMIA DE CORTE, CONFECCION y labores, clases diurnas y nocturnas, diploma. San Juan 2613.

APRENDAN ARITMETICA, TENEDUría, caligrafía, etc., 10 $ mes enseño, Rivadavia 3386. v2a

LEER, ESCRIBIR, CUENTAS Y máquina en dos meses 10 $ mes, Lima 737, 2o. piso. v1ab

LEMAN, español, TAQUIGRAFIA, piano, enseña maestra alemana, Victoria 778. v4ab

10, 15 Y 20 $ CONTABILIDAD y preparaciones del Nacional, 1ro, 2do, y 3er. año, Larrea 251. v1ab

EMPLEADOS Y EMPLEADAS DE ESCritorio en 2 meses, 10 $ mes, Corrientes 3454. v1a

NACIONAL COMERCIAL, NORMAL Industrial, Ingreso repaso y años, Corrientes 3354. v1a

CADEMIA CORTE Y CONFECCION, método fácil, enseñanza rápida, diploma, Méjico 2056. v5a

ARQUITECTURA E INGENIERIA, clases especiales de matemáticas, física y química. Giralt, Lima 287. v1a

CADEMIA RENTURAS. EL 24 EMPIEzan las clases del Nacional. Azcuénaga 1440. v1ra. ab

CADEMIA UNION PROFESORES BERlitz, B. Mitre 848, todos los idiomas, precios reducidos, ensayos gratis. v21m

10 $ MES ARIT. CALIG. ORTOG. COResp. máquina 5 $ enseño, Rivadavia 3386.

EMPLEADOS, CAJERAS, MAQUINA aritm. caligr. preparo 10 $ mes, Rivadavia 3386. v31

TENEDORES DE LIBROS, DIPLOMA en 3 meses, cajeras 2 preparo, Rivadavia 3386. v31

TENEDORES DE LIBROS EN 8 MEses, diploma, curso especial un mes, Corrientes 3454. v30

ARITMETICA, TENEDURIA, CALIGRAfía, ortografía, 10 $ mes, máquinas 5 $, Corrientes 3454. v30

CAJERAS, EMPLEADAS, TENEDORAS de libros, en 3 meses, 10 $, Corrientes 3454. v30

MAQUINAS UNDERWOOD, REMINGton, Hanmond, etc., 5 $ mes, Corrientes 3454. v30

5 $ POR MES LECCIONES Y PREsenta á exámenes profesora de piano, Agrelo 3071. v4a.

INGRESAR Á BANCOS, FERROCArriles, correos, aduanas, etc., preparo, Corrientes 3454. v30

ARITMETICA, TENEDURIA, CONTAbilidad, correspondencia y castellano 10 $. Humahuaca 3671. v30

ARCHIVISTAS! PREPARACION RAPIda y garantida, por oficial del ejército, Reigrano 1445. v31

CADEMIA DE CORTE Y CONFECción, sistema Bernard, enseñanza gratis. Moreno 1978. v14a

ARITMETICA, ALGEBRA Y GEOMEtría, enseñanza garantida y económica. Giralt, Lima 287. v1a

LOS DEPENDIENTES Y OBREROS interesan los cursos de aritmética, contabilidad y artes de Giralt, Lima 287. v1a

10 $ MES, enseño 5 MATERIAS, TEneduría, aritm., caligr. ortog. máq. Clase nocturna, expido diploma, San Juan 1566. v8ab

ARITMETICA, CALIGRAFIA, ORTOGRAfía, correspondencia y máquina de escribir enseño rapido. Rivadavia 3386. v31

CADEMIA MERCANTIL GIANNETTI. Contabilidad, correspondencia, dactilografía, etc. Clases día y noche. Perú 359. v31

ASPIRANTES Á CONSTRUCTORES, prepara para rendir exámen ante la Municipalidad, enseñanza garantida, J. Pérez, ingeniero civil, Cevallos 827. v31

CONTADORES PUBLICOS EXAMEN en Agosto, preparo con resultado garantido, A. Heller, contador público Nacional, Corrientes 3454. v2a

CADEMIA MERCANTIL BUENOS AIres, Viamonte 2118, U. T. 969 (Mitre), el 1o. de Marzo empiezan las clases para teneedores de libros. v30

CADEMIA MANUEL BELGRANO, Director José Entio, doctor en ciencias. Preparación de los tres primeros años del Nacional, en uno solo. Arenales 1174. v30

$ 5 POR MES LECCIONES Y PREsenta á exámenes profesora de piano, Agrelo 3071. v4a.

INGRESAR Á BANCOS, FERROCArriles, correos, aduanas, etc., preparo, Corrientes 3454. v30

ARITMETICA, TENEDURIA, CONTAbilidad, correspondencia y castellano 10 $. Humahuaca 3671. v30

ARCHIVISTAS! PREPARACION RAPIda y garantida, por oficial del ejército, Reigrano 1445. v31

CADEMIA DE CORTE Y CONFECción, sistema Bernard, enseñanza gratis. Moreno 1978. v14a

ARITMETICA, ALGEBRA Y GEOMEtría, enseñanza garantida y económica. Giralt, Lima 287. v1a

LOS DEPENDIENTES Y OBREROS interesan los cursos de aritmética, contabilidad y artes de Giralt, Lima 287. v1a

10 $ MES, enseño 5 MATERIAS, TEneduría, aritm., caligr. ortog. máq. Clase nocturna, expido diploma, San Juan 1566. v8ab

ARITMETICA, CALIGRAFIA, ORTOGRAfía, correspondencia y máquina de escribir enseño rapido. Rivadavia 3386. v31

CADEMIA MERCANTIL GIANNETTI. Contabilidad, correspondencia, dactilografía, etc. Clases día y noche. Perú 359. v31

ASPIRANTES Á CONSTRUCTORES, prepara para rendir exámen ante la Municipalidad, enseñanza garantida, J. Pérez, ingeniero civil, Cevallos 827. v31

CONTADORES PUBLICOS EXAMEN en Agosto, preparo con resultado garantido, A. Heller, contador público Nacional, Corrientes 3454. v2a

CADEMIA MERCANTIL BUENOS AIres, Viamonte 2118, U. T. 969 (Mitre), el 1o. de Marzo empiezan las clases para teneedores de libros. v30

CADEMIA MANUEL BELGRANO, Director José Entio, doctor en ciencias. Preparación de los tres primeros años del Nacional, en uno solo. Arenales 1174. v30

$ 5 POR MES LECCIONES Y PREsenta á exámenes profesora de piano, Agrelo 3071. v4a.

INGRESAR Á BANCOS, FERROCArriles, correos, aduanas, etc., preparo, Corrientes 3454. v30

ARITMETICA, TENEDURIA, CONTAbilidad, correspondencia y castellano 10 $. Humahuaca 3671. v30

ARCHIVISTAS! PREPARACION RAPIda y garantida, por oficial del ejército, Reigrano 1445. v31

CADEMIA DE CORTE Y CONFECción, sistema Bernard, enseñanza gratis. Moreno 1978. v14a

ARITMETICA, ALGEBRA Y GEOMEtría, enseñanza garantida y económica. Giralt, Lima 287. v1a

LOS DEPENDIENTES Y OBREROS interesan los cursos de aritmética, contabilidad y artes de Giralt, Lima 287. v1a

10 $ MES, enseño 5 MATERIAS, TEneduría, aritm., caligr. ortog. máq. Clase nocturna, expido diploma, San Juan 1566. v8ab

ARITMETICA, CALIGRAFIA, ORTOGRAfía, correspondencia y máquina de escribir enseño rapido. Rivadavia 3386. v31

CADEMIA MERCANTIL GIANNETTI. Contabilidad, correspondencia, dactilografía, etc. Clases día y noche. Perú 359. v31

ASPIRANTES Á CONSTRUCTORES, prepara para rendir exámen ante la Municipalidad, enseñanza garantida, J. Pérez, ingeniero civil, Cevallos 827. v31

CONTADORES PUBLICOS EXAMEN en Agosto, prepara

OFICIOS DIVERSOS OFRECIDOS

SE OFRECE MEDIO OFICIALA PLANchadora ó mucama para todo trabajo, española, dirigirse por carta ó personalmente, Vera 499. v1a

Señorita SE OFRECE PARA ESCRITORIO ú otro empleo decente, sin pretensiones, por carta ó personalmente A. O, Cangallo núm.. 788. v30

Señora JOVEN, DE BUENA PRESENCIA, habla alemán y español, se ofrece para atender consultorio dentista ó médico, por carta E. H. Venezuela 410 v30

SE OFRECEN DOS HERMANOS LOMbardos, uno como jardinero, la hermana como mucama ó cocina sencilla, por carta únicamente á P. Gazzaniga, Billinghurst 271, dep. 2. v31

SE OFRECEN DOS señoritas PRACTICAS en la revisión de cintas cinematográficas; dirigirse á Dolores Zillido, Villa Progreso, al lado del Almacén Polo Norte, pueblo de San Martín. v31

SE OFRECE UN MUCHACHO DE 15 años para almacén ó farmacia entiende de telégrafo recién venido, español, dirigirse por carta ó personalmente, calle Otero 219, Chacarita. v31

SE OFRECE UN JOVEN DE 24 años, español, con buenas recomendaciones, sabe bien las calles y andar con carro ó coche, dirigirse á Claudio González, Convención 1111, por carta ó personalmente, para cualquier trabajo. v31

SE OFRECEN DOS EMPLEADOS UNO para trabajos de escritorio escribiendo á máquina el otro como para mayordomo ó ayudante ó trabajo análogo, con certificado, para ciudad ó campaña, J. M., Rioja 851. v1a

TAPICERO DE AUTOMOVILES SE ofrece. Castro Barros 266. v1a

TALABARTERO OFICIAL CON BUENOS certificados se ofrece para corralón y cochería. Nicaragua 4535. v1a

TIPOGRAFOS SE OFRECEN DOS PARA campaña, el uno comercial, minervista y buen parador de letras, el otro cajista para periódico, compaginador y corrector, escribir á A. L. y A. M. C., Soler 3560. v1ab

TIPOGRAFO SERIO, ESPECIAL EN comerciales, activo y competente para trabajar como interesado, con muchos años de práctica en el negocio de imprenta, librería y litografía, se ofrece con referencias y garantías, dirigirse por carta á D. Savoyat, Florida 709. v30

VIDRIERISTA Y VENDEDOR MUY práctico se ofrece, por carta á Eduardo, Tucumán 1055.

ZAPATEROS DOS OFICIALES DESFORmadores muy prácticos, se ofrecen para hombre, Daneff, Belgrano 201, Avellaneda.

SERVICIO DOMESTICO PEDIDO

AMA NECESITO PARA CRIAR EN SU casa, Independencia 3025. v30

AMA CON LECHE DE 1 A 4 MESES, SE necesita, Río 1V 1764. v1a

AMA DE LECHE SE PRECISA, PRESentarse Gran Hotel España, Av. de Mayo, sección A., después de las 10.30 a. m., del domingo. v31

AMA SE NECESITA CON ABUNDANTE leche de 4 á 6 meses, para criar una niñita en su casa, se prefiere italiana, Santa Fe 1994.

COCINERA PARA ESTANCIA SE NEcesita, C. Calvo 875.

COCINERA JOVEN DE BUENA PRESencia se necesita, Venezuela 2113.

CHICA SE NECESITA, URQUIZA 1565.

COCINERA CON CAMA SE NECESITA, Belgrano 3428.

COCINERA SE NECESITA, AYACUCHO 888.

COCINERA JOVEN SE NECESITA PARA corta familia, Independencia 2319.

COCINERA PARA EL CAMPO SE NEcesita, Estados Unidos 486.

COCINERA SE PRECISA, ALMACEN Santa Fe 5202. v31

COCINERA RECOMENDADA SE NECEsita, Beruti 1483. v1

COCINERA CON CAMA, PARA CORTA familia, necesito, Maza 1342. v31

COCINERA SE NECESITA, ANCHORENa 1131, sueldo 40 $.

COCINERA CON CAMA SE NECESITA, Bartolomé Mitre 4165, altos. v1a.

CHICA DE 12 años NECESITO PARA servicio, Arenales 1502. v31

COCINERA CON CAMA SE NECESITA, Laprida 1160. v30

COCINERA DE PROFESION, SE NECEsita, Otamendi 217. v30

COCINERA Y PARA DEMAS SERVICIO se necesita, buen sueldo, Jujuy 528.

COCINERA DEL PAIS, BIEN PRACTIca necesitase, Bogotá 2358, buen sueldo.

COCINERA BUENA CON CAMA, bien recomendada, se necesita, B. Mitre 1907 v31.

COCINERA DE PROFESION SE NECEsita, Junín 565, con recomendaciones. v1a.

COCINERA CON CAMA SE NECESITA para Morón, tratar Viamonte 2418. v31

COCINERA PARA COCINA LIVIANA de corta familia se necesita, Gallo 891. v1a

COCINERA QUE SEPA SU OBLIGACION se necesita, inútil presentarse sin referencias, Callao 567, de 8 á 9.

COCINERA QUE SEPA SU OBLIGACION se necesita, inútil presentarse sin referencias, Callao 567 de 8 á 9.

COCINERA QUE SEPA SU OFICIO y recomendada se necesita, Callao 1770, ocurrir de 10 a. m. en adelante.

COCINERA BUENA Y MUCAMA, PRACtica, se necesita, Corrientes 2531, piso 3o. v31

COCINERA SENCILLA Y PARA OTROS quehaceres, para el campo á una hora de la capital, se necesita, Juncal 1255.

COCINERA Y PARA OTROS QUEHACEres, se necesita, Avellaneda 2481, Flores. v31

COCINERA CON CAMA Y RECOMENDAción se necesita, tratar de 8 á 9 a. m., Independencia 1365.

COCINERA SE NECESITA, DE PREFErencia francesa ó alemana, para casa de pensión, Chacabuco 357. v30

COCINERA MUY LIMPIA SE NECESITA también para ayudar en otros trabajos, Almagro 885. v30

COCINERA PARA CORTA FAMILIA se necesita, con recomendación, Urquiza 128. v30

COCINERA QUE QUIERA IR AL CAMpo por mes y medio, se necesita; tratar Victoria 1194, de 9 á 12. v31

COCINERA QUE ENTIENDA ALGO DE cocina y para otros quehaceres, con buena recomendación, Azcuénaga 321. v30

COCINERA PARA CORTA FAMILIA, se necesita con recomendación y cama, Bebedero 4018, se paga tranvía. v30

COCINERA QUE SEPA SU OBLIGACION se prefiere argentina ó italiana, sueldo 50 á 60 pesos, inútil presentarse sin buenas referencias, Sud América 285. v31

CHICA SE NECESITA PARA AYUDAR á los quehaceres de la casa, corta familia, tratar Gral. Paz 202, entre Leonas y Chacarita.

COCINERA QUE SEPA COCINAR Á LA italiana, para matrimonio solo, se necesita, con cama, se paga bien, Santa Fe 4280.

COCINERA PARA CORTA FAMILIA que sepa planchar algo y hacer otros quehaceres, mujer de confianza, muy aseada, bien recomendada, se paga buen sueldo, se necesita, Moreno 1527, 2do. piso.

DOS MUCAMAS PARA PIEZA Y COMEDor, se necesitan de 10 á 12, Suero 2090 Belgrano.

LAVANDDERA PARA LAVAR EN SU casa, se precisa, Alsina 1462.

LAVANDERA SE NECESITA TRES días en la semana, Republiquetas 2064.

MUCHACHA SIRVIENTA, PARA LOS quehaceres, se precisa, Lima 1901.

MUCHACHO PARA MANDADOS SE necesita, Bogotá 151.

MUCAMA CON CAMA SE NECESITA, Belgrano 3428.

MUCHACHA SIRVIENTA, PARA TODO servicio, preciso, Billinghurst 836.

MUCHACHO DE 13 A 14 años, SE PREcisa, Garay 2680.

MUCHACHA PARA MATRIMONIO NEcesito, Moreno 1278.

MUCAMA QUE SEPA PLANCHAR, SE necesita, Independencia 1678. v31

MUCHACHO DE 13 A 14 años, SE PREcisa, Santa Fe 2957.

MUCHACHO SE NECESITA RECOmendado, de 16 años, Entre Ríos 730.

MUCHACHA niñera SE NECESITA, Serrano 2173.

MUCHACHO SE NECESITA, SUELDO 15 pesos, Estados Unidos 1622

MUCHACHO SE PRECISA PARA LImpieza de cocina, Rivadavia 1128.

MUCHACHO SIRVIENTE SE PRECISA de 13 ó 15 años, Paraná 308.

MUCHACHA PARA MATRIMONIO SOlo, se necesita, Sarmiento 2976.

MUCHACHA SE NECESITA PARA serVicio, Garay 2248.

MUCHACHA SE NECESITA, SUELDO 20 $, Soler 4764 esq. Serrano.

MUCHACHO PARA MATRIMONIO SE precisa, sueldo 20 $, Charcas 2100.

MUCHACHA PARA SERVICIO DE CORta familia se precisa, Melo 784. v1

MUJER FORMAL PARA PATIOS Y lavar bien, se precisa, Rivadavia 1966.

MUCHACHA SE NECESITA, SUELDO 25 $, Santa Fe 2667.

MUCHACHA DE 13 años SE NECESITA Cochabamba 2060.

MUCHACHA SE PRECISA PARA MANdados, Bolívar 782, 2o. piso.

MUCAMA SE NECESITA, AYACUCHO 1034. v30

MUCAMA NECESITO, CABILDO 3812, Belgrano. v30

MUCHACHO MENOR DE 15 años SE necesita, Paso 794. v1

MUCHACHA SIRVIENTA SE NECESIta, Coronel R. L. Falcón 4060. v31

MUCAMA SE NECESITA CON RECOmendaciones, Cangallo 2317. v30

MUCAMA RECIEN VENIDA DE MAdrid, vasca, se necesita, Tucumán 1604.

MUCAMO de COMEDOR ITALIANO, sin bigote precísase, con frac. Callao 2009.

MUCHACHA SE PRECISA, PARA CUIdar nenita de 9 meses, Boedo 1080.

MUJER FORMAL SE NECESITA PARA la cocina, Viernes 1809, Barracas. v31

MUCAMA BIEN RECOMENDADA SE necesita para corta familia, Alvarez 1935. v31

MUCHACHA SE PRECISA PARA TRAbajos livianos de familia, Almagro 221. v31

MUCHACHA PARA TODO SERVICIO, sueldo 20 $, Granaderos 827, Flores. v1ab

MUCAMA PARA ADENTRO SE NECEsita, Arenales 961, ocurrir de 6 á 7. v1a.

MUCAMA JOVEN QUE SEPA ALGO DE cocina se necesita, para dos personas, Victoria 1022.

MUCHACHA SE PRECISA DE 10 A 14 años para cuidar un niño de un año, sueldo 20 $, Córdoba 5043. v31

MUCAMA JOVEN SE PRECISA PARA familia corta, inglesa, hoy entre 10 y 12, Del Carmen 22.

MUJER ASEADA, PRECISA MATRIMOnio, piensa y pequeño sueldo, Edo. de Irigoyen 1479.

MUCHACHA PARA POCOS QUEHACEres se necesita, sueldo $ 20, Callao número 1517.

MUCHACHA DE 12 A 14 años SE NEcesita para matrimonio solo, Humberto 2941.

MATRIMONIO SE PRECISA, ELLA COcinera y él mucamo, tratar Córdoba 2411.

MUCHACHO DE 12 A 13 años SE NECEsita de confianza, para limpieza, poca familia, San Juan 1035. v31

MUCHACHA O MUJER PARA EL SERvicio de matrimonio se necesita, Azul 226, Floresta, se da pieza.

MUCAMA RECOMENDADA, NECESITO, sueldo 40 $, Pescadores 34, entre Falcón y Rivadavia.

MUCHACHA RECIEN VENIDA PRECIsase para ayudar en los quehaceres de casa, Cerrito 154.

MUCHACHA DE 15 A 16 años, CON CAma, se necesita para matrimonio, Arcadia 3735. v31

MUCAMO DE COMEDOR, QUE SEPA planchar ropa señor, se precisa, Juncal 1294, de 6 á 8. v1a

MUCHACHA DE 12 A 13 años PARA ayudar á los quehaceres, con retiro, se precisa, Alvarez 2585. v31

MATRIMONIO CON DOS CHICAS NECEsita dos piezas ó un comedor, ser único inquilino, Yatay 429.

MUCILACHO DE 12 años, PRESENTADO por sus padres, preciso, Rey, Carlos Pellegrini 70.

MUCHACHA DE 12 A 13 años SE PREcisa para cuidar un nene, se le pagará 20 $, Humberto 1 853.

MUCHACHA DE 13 A 15 años SE NEcesita para cuidar chicos, Federico Lacroze 2033. v31

MUCHACHA DE 12 años ARRIBA, PAra ayudar á corta familia necesito, Rivadavia 7163, dep. 8.

MUCHACHA DE 14 A 16 años PARA servicio de 3 personas, se precisa, Lafuente 187, Flores. v31

MUCHACHA PARA QUEHACERES DE casa, con buenas referencias, se necesita, Moreno 1527, 2do. piso.

MUCHACHA DE 12 A 14 años, SE NEcesita para casa de matrimonio solo, Sarandí 1010.

MUCHACHA DE 13 A 17 años, SE NEcesita para matrimonio solo, Alberti 725.

MUCAMA BUENA SE NECESITA, QUE sepa planchar y con recomendaciones, Corrientes 4115, de 8 á 9 a. m.

MUJER PRACTICA EN LA COCINA, para recién llegada, se necesita, Santiago del Estero 1460.

MUCHACHA SIRVIENTA NECESITA matrimonio sin hijos, buen trato, Sarmiento 2262. v1a.

MUCHACHA SE NECESITA PARA matrimonio solo, Salguero 1308 esq. Charcas.

MUCHACHA DE 12 A 14 años PARA EL cuidado de un niño y pequeños quehaceres, se necesita, Catamarca 778. v31

MUCHACHA JOVEN ARGENTINA O italiana, se necesita, Alsina 2766, buen trato. v30

MUCHACHA NECESITO DE 12 A 15 años, para matrimonio solo, Suipacha 70 v30

MUCHACHA DE 13 A 15 años PARA quehaceres, matrimonio solo, se necesita, Entre Ríos 1808. v30

MUCHACHA DE 12 A 15 años, PARA el servicio de matrimonio, se precisa, Bmé. Mitre 3134.

MUCHACHA DE 13 A 14 años SE NEcesita para pequeños quehaceres, Yatay 446, dep. 9. v30

MUCHACHA PARA CUIDAR UN CHIco y otros quehaceres se necesita, calle Franch 2126.

MUCHACHA SIRVIENTA SE NECESITA, Defensa 587, tintorería, presentarse con los padres. v30

MUCAMA GENERAL NECESITASE, con buenas recomendaciones, tratar Vicente 920, de 10 á 2 p. m., poca familia.

MUCHACHA JOVEN SE PRECISA PARA niñera y otros pequeños quehaceres para matrimonio solo, Entre Ríos 1408, 3er. piso.

MUJER BUENA DE 25 á 35 años SE necesita para cuidar y servir á una señora de edad, con cama y buenos informes, Sarmiento 1346. v31

MUCHACHA JOVEN SE NECESITA para el servicio de matrimonio solo, poco trabajo y trato de familia, Colombres número 154.

MUCAMO DE BUENA PRESENCIA, JOven competentísimo, para comedor, italiano ó argentino, necesito, sueldo 60 $, casa y comida, Quesada 2343, Belgrano.

MUCHACHA DE 10 A 12 años, LIMPIA y sana, se necesita para matrimonio solo y serio, se viste, calza y un pequeño sueldo, Paseo 587, dep. 7.

MADRE E HIJA PARA TODO SERVIcio de matrimonio necesito, ver y tratar Melincué 3227 en Villa del Parque, se paga el viaje. v31

MATRIMONIO SIN HIJOS DESEA PARA quinta cocinera, quintero y carpintero, que entienda de albañil, pintor de piso, Agüero 941. v30

MATRIMONIO PARA EL CAMPO, CERca se necesita, el marido para quintero y la mujer para cocinera y otros quehaceres, tratar Godoy Cruz 2015, desde las 8 de la mañana.

MATRIMONIO SIN HIJOS SE PRECISA él que trabaje afuera, se le da comida y pieza por pequeños quehaceres, prefiérase que entienda de quinta, ella que sepa de cocina. Triunvirato 5201.

MUCAMA JOVEN DE BUENA PRESENcia y recomendada que sepa coser algo y planchar se necesita en casa chica de familia distinguida, dirigirse de 13 á 2, Guido 1553.

MUCHACHA SE NECESITA PARA PIcar quehaceres de matrimonio solo, se necesitan que sepa muy aseada, Humberto 1 1127, dep. 11, presentarse inmediatamente, hoy mismo.

MATRIMONIO SIN HIJOS, EL QUINTEro que entienda en toda clase de trabajos de chacra, ella para los quehaceres de la casa y cuidar aves, con buenas recomendaciones de honradez y competencia se necesita, Av. de Mayo 916, de 9 á 11 y de 2 á 5.

Niñera PARA UN CHICO BUSCA CASA alemana, Barracas 2380. v30

Niñera SE NECESITA, GUANACACHE 3574.

Niñera SE PRECISA, VICTORIA 1051, de 5 á 9.

NECESITASE SIRVIENTA, PARAÑA 737 v31

Niñera DE PROFESION CON RECOMENdaciones se necesita, Uruguay 1135.

NECESITASE COCINERA Y MUCAMA, ocurrir á la Exa. H. A. Brown, Av. Palace Hotel, de 10.30 á 2 p. m. v31

Niñera SERIA QUE SEPA SU OBLIGAción, para un nenito necesito, Olleros 1817, Belgrano. v31

Niñera QUE SEPA LAVAR Y PLANCHAR ropa de chinos, muy aseada, con buenas referencias, se necesita, Moreno 1527, 2do. piso..

PRECISO niñera DE 12 A 14 años, CAlle Treinta y Tres 843. v30

PRECISO LAVANDERA PLANCHADOra para días, casa familia, French 3050 v31

PRECISO SIRVIENTA DE 40 A 45 años para todo servicio, Santa Adelaida 429, Barracas al Norte.

PRECISO MUCAMA FRANCESA Ó ITAliana, que sepa su obligación, con recomendación, corta familia, Charcas 2926. v31

SIRVIENTA PARA TODO TRABAJO EN casa chica se necesita, Larrea 387.

SIRVIENTA CON RECOMENDACION SE necesita, 24 de Noviembre 815.

SIRVIENTA QUE SEPA COCINAR SE precise, Cevallos 930. v31

SE NECESITA COCINERA, RODRIGUEZ Peña 1266.

SIRVIENTA JOVEN Y PRACTICA, PAra corta familia, Rincón 1881.

SIRVIENTA PARA TODO SERVICIO SE necesita, San Juan 1218. v1a.

SIRVIENTA SE NECESITA, QUE SEPA su obligación, Venezuela 740.

SIRVIENTA QUE SEPA COCINAR SE necesita, Florida 955.

SERVIENTA QUE SEPA COCINAR SE necesita, Carlos Calvo 4311.

SIRVIENTA JOVEN SE NECESITA, Gral. Urquiza 1517.

SIRVIENTA PARA FAMILIA DE TRES personas se necesita, Paraguay 3750.

SIRVIENTA QUE SEPA COCINAR, NEcesitase para matrimonio, Belgrano número 3356. v31

SERVICIO DOMESTICO PEDIDO

SIRVIENTA PARA TODO TRABAJO SE necesita, Belgrano 677, dep. 5.

SIRVIENTA PARA TODO TRABAJO SE necesita, Pichincha 1154. v31

SE NECESITA SIRVIENTA PARA TODO trabajo y para el campo R. Peña 770.

SIRVIENTA PARA TODO SERVICIO SE necesita, Vélez Sarsfield 55. v31

SE NECESITA MUCHACHO PARA LA cocina y otros quehaceres, Paso 762.

SE NECESITA SIRVIENTA, PARA hombres solos, Tacuarí 1280.

SIRVIENTA QUE ENTIENDA DE COCIna, se necesita, Pichincha 585. v31

SIRVIENTA FORMAL, POR DIA SE necesita, Independencia 982.

SIRVIENTA PARA CORTA FAMILIA, se necesita, Nazca 844.

SIRVIENTA SE NECESITA PARA TODO trabajo, Sadi Carnot 739. v31

SIRVIENTA QUE SEPA COCINAR SE necesita, Alvarez 2285. v31

SE NECESITA SIRVIENTA, VALLE 33, Palermo.

SE NECESITA SIRVIENTA, CASERO 3 2767.

SIRVIENTA PARA TODO TRABAJO, se precisa, formal, Rodríguez Peña 951.

SE PRECISA niñera, DEFENSA 1096.

SIRVIENTA SE PRECISA, PARA MAtrimonio solo, Nuñez 2423. v31

SE NECESITA MUCHACHA DE 13 A 15 años, tratar Carlos Calvo 3016. v31

SIRVIENTA que sea JOVEN, PRECISO, Sarmiento 1767. v31

SIRVIENTA SE PRECISA, PARA TODO servicio, Sánilosa 76. v31

SIRVIENTA JOVEN, PARA TODO TRAbajo se necesita, Yatay 943.

SIRVIENTA PARA MATRIMONIO SOLO se necesita, Pasco 128. v30

SE NECESITA SIRVIENTA PARA TODO trabajo, Andes 1085.

SE NECESITA MUCHACHA, SUELDO de 20 á 30 $, Jujuy 1172.

SIRVIENTA PARA TODO TRABAJO, SE precisa, Sgo. del Estero 1389. v31

SIRVIENTA SE NECESITA, SUELDO 40 $, Avellaneda 3949, Floresta. v31

SIRVIENTA QUE ENTIENDA DE COCIna, se necesita, Thames 2174.

SIRVIENTA PARA POCO TRABAJO SE necesita, Argerich 825, Flores.

SE NECESITA SIRVIENTA PARA TODO trabajo, Victoria 2770. v31

SE NECESITA UNA COCINERA Y PAra otros servicios, Bulnes 1674. v1a.

SE PRECISA UN PEON DE COCINA, Provincias Unidas 501, Caballito. v31

SIRVIENTA PARA TODO TRABAJO, se necesita, Sarmiento 3539. v30

SE NECESITA SIRVIENTA PARA LOS quehaceres de casa, Juncal 2126. v30

SIRVIENTA PARA TODO TRABAJO SE necesita, Santa Fe 3447. v30

SE NECESITA UNA SIRVIENTA PARA corta familia, Paseo Colón 1082. v30

SIRVIENTA SE PRECISA, Bogotá 3836. v31

SIRVIENTA PARA CORTA FAMILIA se necesita, Méjico 2916. v30

SIRVIENTA DOS HORAS POR DIA SE necesita, Callao 659. v30

SIRVIENTA SE NECESITA, SARMIENto 1223. v30

SIRVIENTA PARA TODO TRABAJO SE necesita, Pasco 608. v30

SIRVIENTA FORMAL, PARA TODO trabajo se necesita, independencia 2769.

SIRVIENTA SE NECESITA QUE SEPA algo de cocina, Avda. San Martín 1301.

SE PRECISA MUCAMA JOVEN DE buena presencia, Lavalle 1158, piso 1o.

SIRVIENTA JOVEN SE NECESITA, Morón 2673, con buen sueldo, Flores.

SIRVIENTA PARA TODO SERVICIO DE matrimonio, se necesita, Santa Fe 1417

SIRVIENTA PARA CASA DE CORTA familia, se necesita, Tucumán 2473. v31

SE NECESITA SIRVIENTA PARA CORta familia, Pergamino 151, Flores. v31

SIRVIENTA QUE ENTIENDA ALGO DE cocina se necesita, Cangallo 4010. v31

SIRVIENTA SE NECESITA PARA TODO servicio de corta familia, Obligado 2892 (Belgrano). v1a

Señora PARA AYUDAR EN CASA DE corta familia 2 ó 3 días por semana se necesita, Alsina 2959.

SE TOMARIA niña DE COLOR DE 10 A 14 años para niñera, Cangallo 1410, departamento 5.

SIRVIENTA, SUELDO 40 $ SE NECESIta para matrimonio, Malabia 3348 esquina A. Alvear.

SIRVIENTA PARA TODO SERVICIO Y que sepa algo de cocina, se necesita, Bustamante 772.

SIRVIENTA, QUE SEPA SUS OBLIGAciones y que entienda de cocina, Estados Unidos 783.

SIRVIENTA QUE ENTIENDA DE COCIna se necesita para corta familia, Valentín Gómez 3014. v31

SIRVIENTA QUE SEPA COCINAR, NEcesito, Carlos Calvo 950, tratar de 8 á 10 a. m.

SE NECESITA BUENA COCINERA, mucama y muchacha para todo servicio, Tucumán 1869. v1a.

SIRVIENTA PARA TODOS QUEHACEres, conociendo cocina sencilla, se necesita, Pichincha 975. v31

SE NECESITA SIRVIENTA PARA CORta familia, entiende algo de cocina, Lavalle 2007. v31

SIRVIENTA SE NECESITA PARA TOdo trabajo, 15 de Noviembre de 1888 No. 1344.

SIRVIENTA PARA TODO SERVICIO se necesita, que entienda de cocina, Estados Unidos 1361. v31

SE NECESITA MUCHACHA PARA CUIdar criatura de corta edad, Rivera 4o. v31

SE PRECISA MUCAMA SE PREFIERE vasca con recomendaciones, Otamendi No. 62. v1a.

SIRVIENTA QUE SEPA COCINAR PAra tres personas se necesita, Viamonte 248, 2o. piso, izquierda. v31

SE NECESITA MUCHACHA DE 12 A 14 años para matrimonio solo, Tacuarí 1126.

SE PRECISA UNA SIRVIENTA DE 18 A 18 años, sueldo 25 $, Lavalle 3478, departamento 11.

SIRVIENTA QUE ENTIENDA DE COCIna, se precisa con buen sueldo, 3 de Febrero 1064, Belgrano.

SIRVIENTA PARA TODO SERVICIO Y que entienda de cocina, se necesita, Serrano 557. v31

SIRVIENTA QUE SEPA DE COCINA, SE necesita, en casa de pensión, Cangallo 942.

SIRVIENTA PARA TODO TRABAJO Y que entienda de cocina, necesito, Bolívar 266.

SIRVIENTA JOVEN SE NECESITA, que sepa algo de cocina, Provincias Unidas 3761, Floresta.

SE NECESITA COCINERA CON CAMA, inútil presentarse sin recomendaciones, precio 40 Á 45 $, Estados Unidos 1466.

SE PRECISA CHICA DE 12 A 14 años en casa de corta familia, San Juan 983, 2o. piso, de 10 A 3. v31

SIRVIENTA QUE ENTIENDA DE COCIna se necesita, Paunero 34, esq. Las Heras.

SIRVIENTA SIN CAMA SE NECESITA, inútil presentarse sin recomendaciones Paraguay 957, 1er. piso, de 8 á 10 a. m.

SE PRECISA SIRVIENTA QUE SEPA de cocina sencilla en Belgrano, calle 11 de Septiembre 1184. v1a.

SIRVIENTA QUE ENTIENDA ALGO DE cocina, sin cama, se necesita, Brasil 800.

SIRVIENTA SE NECESITA, PARA TOdo trabajo de matrimonio solo, sueldo 40 $, Juncal 2697.

SIRVIENTA SE NECESITA, DE 16 A 18 años, para todo servicio de corta familia, Matheu 62. v31

SIRVIENTA PARA COCINA SENCILLA y muchacha, se necesita urgente, Díaz Vélez 5853.

MUCHACHA DE 12 A 16 años, PARA ayuda de corta familia, se precisa, Estero 2478, Colegiales. v31

SIRVIENTA SERIA SE BUSCA PARA corta familia alemana, buen trato, Belgrano, Mendoza 2027.

SIRVIENTA PARA TODO TRABAJO SE necesita, que sepa cocinar, Cramer número 3043, Belgrano. v1a.

SE NECESITA MUCHACHO PARA AYUdante de cocina, de 12 á 14 años, Pueyrredón 685. v31

SIRVIENTA QUE ENTIENDA DE COCIna se necesita, Cabello 101 esquina Coronel Díaz.

SE DA PIEZA DE ALTOS A señora SOla, decente, en cambio de pequeño trabajo, 24 de Noviembre 27.

SIRVIENTA SE NECESITA PARA TODO trabajo, que sepa de cocina, Alvarado 673. v31

SIRVIENTA PARA TODOS QUEHACEres menos cocina, se necesita, en Río Cuarto 1489. v30

SE NECESITA COCINERA SENCILLA y otros quehaceres, de 8 á 12 m., Alsina 2231. v30

SE NECESITA SIRVIENTA, DE 15 A 17 años para matrimonio solo, con buenas referencias, Montevideo 889. v31

SIRVIENTA MADRE E HIJA O DOS hermanas se necesitan todo trabajo, casa de familia, una que entienda de cocina sencilla, buen sueldo, Victoria 2892.

SIRVIENTA CON BUENAS RECOMENdaciones se necesita, que sepa algo de cocina, para dos personas, se paga buen sueldo, Gaona 4747.

SE NECESITA JOVEN COCINERA Y otros quehaceres, con cama, para matrimonio solo, buenas recomendaciones, Rivadavia 2424. v1a.

SIRVIENTA DE 14 Á 16 años SE NECEsita para familia chica, no tendrá que cocinar; tratar de 10 á 5, Rivadavia 3765, departamento 3.

SERVICIO DOMESTICO PEDIDO

SE NECESITA MUCHACHA PARA TOdo trabajo de corta familia, Rodríguez Peña 1796. v30

SIRVIENTA JOVEN SE PRECISA PARA todo servicio de corta familia, sueldo 30, Darregueira 2321, Palermo. v30

SIRVIENTA JOVEN, SOLTERA, NECEsitase, sueldo 15 $, Simbrón 2184, entre Cuenca y Helguera, Villa del Parque. v30

SIRVIENTA PARA TODO SERVICIO corta familia, precisase, Zavaleta 24 Parque Patricios. v31

SIRVIENTA QUE ENTIENDA DE COCIna para corta familia se necesita, 4 personas, 24 de Noviembre 173. v30

SE NECESITA CHICA DE 13 A 14 años, para corta familia, sueldo 15 $, Limiers 618. v30

SIRVIENTA QUE ENTIENDA DE COcina se necesita, con recomendación, Belgrano 1250, tratar de 9 á 12 m. v30

SE NECESITA COCINERO Y UN PEON, para la Comandancia de la 1a. Región, Cobido 15, de 7 á 8 a. m.

SE NECESITA SIRVIENTA PARA TODO trabajo de corta familia, buen trato, sueldo $20 á Lacrida 337. v30

SE NECESITA niñera ALEMANA CON buenas recomendaciones, que hable español. Entre Ríos 1925. v31

SIRVIENTA SE NECESITA PARA TOdo servicio, sueldo 30 $, A. del Valle 334, Boca. v31

SE PRECISA SIRVIENTA PARA TODO servicio, se prefiere italiana, Lavalle 1538 altos. v31

SIRVIENTA QUE SEPA COCINAR Y demás quehaceres se necesita, Ecuador 540. v30

SIRVIENTA PARA TODO TRABAJO, Y que sepa cocinar se necesita, Rioja número 739. v31

SIRVIENTA CON CAMA, QUE ENTIENDA algo de cocina, se necesita para corta familia, Laprida 959. v30

SE BUSCA SIRVIENTA PARA TODO trabajo, que sepa algo cocinar, para corta familia, Medellín 2131, Belgrano. v30

SIRVIENTA FORMAL PARA TODO trabajo y que sepa cocinar se necesita, Alberti 1265. v30

SIRVIENTA FORMAL Y ASEADA, QUE sepa cocinar se necesita, Varela 169, Flores. v30

SE NECESITA COCINERO PARA HORnos que sepa escribir, Paseo de Julio 2132. v30

SIRVIENTA PARA TODO TRABAJO, prefiero italiana, se necesita, Sarmiento 1251, dep. 12. v30

SE NECESITA MUJER PARA LOS quehaceres de casa, por unas horas de mañana, Bolívar 859, después de las 9 a. m.

SE NECESITA MUCHACHA DE 13 A 14 años para cuidar nena de un año y otros quehaceres, sueldo 20 $, Córdoba 1166

SE PRECISA UNA MUJER CON CAMA que sepa planchar de almidón y algo cocinar y sin pretensiones, Sonillosa 695. v1a

SIRVIENTA SERIA Y ASEADA, PARA todo trabajo de matrimonio, extranjero, se precisa, Olleros 1817, Belgrano. v31

SE NECESITA MUJER FORMAL, PARA cocinera en casa de poca familia, calle Gonzalejas 2301, antes Tramway, Flores. v31

SIRVIENTA NECESITO PARA FAMILIA de almacén, que entienda algo de cocina, Méndez de Andés 1202, Caballito. v1a

SIRVIENTA SE NECESITA PARA TODO trabajo, de matrimonio, sueldo 35 á 40 pesos, Convención 135 á una cuadra de Avda. La Plata.

SE PRECISA PIEZA EN BANFIELD para dejar muebles en depósito, dirigirse San Martín 1755, Banfield á Srá. M. García, por carta ó personalmente. v1a.

SE NECESITA PEIRSONA FORMAL, PAra la cocina y todos los quehaceres de un matrimonio solo, se exigen referencias, Lavalle 3355.

SIRVIENTA JOVEN, PARA EL SERVIcio de dos personas se necesita, Rivadavia 2135, dep. 10, bajos, pasaje Huergo, de 9 á 11 a. m.

SIRVIENTA CON CAMA, QUE SEPA DE cocina sencilla y planchar, necesita matrimonio solo, Freyre 1968, Belgrano F. C. R.

SIRVIENTA PARA TODO TRABAJO DE matrimonio solo, que sepa algo de cocinar, hay un chico para ayudar, con buen sueldo, Castelli 848.

SE NECESITA SERVIENTA QUE ENtienda algo de cocina, sueldo 5o $ sabiendo cumplir sus obligaciones, Bulnes 650. v30

Señora CON HIJA DE 10 A 15 años, necesito para quehaceres de familia y cuidar chico, garanto sueldo y trato bueno, tratar Gral. Paz 2272, Saavedra. v30

SE NECESITA UNA SIRVIENTA PERsona formal y que sepa cocinar, inútil presentarse si no tiene buenas referencias Estados Unidos 542. v31

SE PRECISA MUCHACHA DE 13 A 15 años para corta familia, Martín Rodríguez 859, Boca. v30

SIRVIENTA PARA CORTA FAMILIA se necesita, Corrientes 1258, dep. 10, bajos. —Manuel Castellar. v3a.

Señora ó señorita INGLESA RECOMENdable y educada, católica, se necesita para gobernanta y ama de llaves; Santa Fe 3558. Presentarse después de las 10 a. m.

SIRVIENTA JOVEN PARA TODO servicio para matrimonio solo, se necesita en casa-quinta de Lomas de Zamora, buen trato y buen sueldo, presentarse Estados Unidos 84. v30

SIRVIENTA QUE SEPA COCINAR, LIMpia y aseada para corta familia inglesa, se le pagará buen sueldo, hay mucama, en Belgrano, Bebedero 4102, tranvía 56, de plaza Mayo, deja á dos cuadras. v30

SERVICIO DOMESTICO OFRECIDO

AMA CON LECHE DE 3 MESES se ofrece, 8 veces al día, Paraguay 419. v30

AMA CON LECHE DE 20 DIAS SE ofrece, Garay 3750.

AMA SE OFRECE, LECHE DE 8 MEses buena y abundante, Rincón 1529.

AMA SIN CHICO SE OFRECE PARA criar un niño en su casa, Paso 70. v31

AMA CON LECHE DE 8 DIAS Piamontesa española se ofrece para criar en casa, Brasil 3028. v31

AMA CON LECHE FRESCA SE OFREce para criar en su casa ó ir por día, Olazábal 3115, Belgrano.

AMA DE LECHE SE OFRECE PARA criar en su casa, G. Irlarte 535, Barracas. v31

AMA SE OFRECE, CON BUENA LEche, para casa del niño, con leche de un mes, Humberto I 2372. v31

AMA CON LECHE DE 6 MESES OFREcese para criar en su casa, Bermejo 577, piezas 8. v30

AMA ARGENTINA CON LECHE DE 3 meses, se ofrece con certificado de asistencia, Moreno 1970. v31

AMA BUSA, SE OFRECE CON BUEna leche de 2 semanitas, Ombú 788, piezas 2o. v1a

AMA SE OFRECE española DE BUENA presencia para criar á media leche en su casa Paseo de Julio 640. v30

AMA ITALIANA, CON LECHE DE 3 meses, se ofrece, para dar el pecho 3 veces al día, Anchorena 365. v31

AMA DE LECHE SE OFRECE JOVEN italiana, primeriza, con bastante leche, Méndez de Andés 237. v30

AMA DE LECHE SE OFRECE, PRIMEriza, de 17 años, para criar en casa, Pavón 3315. v30

ATENCION: CASAMIENTOS, BANQUEtes, etc., hago, chef cocinero, por carta Dubrivalha Olivos. F. C. C. A. v30

AMA SE OFRECE, ARGENTINA, LECHE de 3 meses, con certificado de la Asistencia Pública, Urquiza 1830. v30

AMA española, 20 años, PRIMERIZA, recién venida, se ofrece, con leche de 3 meses, buena y abundante, Moreno 1556.

AMA SE OFRECE CON LECHE DE 4 meses, joven y muy limpia, buena garantía, Corrientes 658, por carta ó personalmente.

COCINERA FORMAL SE OFRECE, calle Humberto 1457. v1a.

COCINERO ITALIANO COMPETENTE se ofrece, Alsina 3040. v1a.

COCINERA SE OFRECE, CASA INGLEsa, ciudad ó campo, Loria 1559.

COCINERA SE OFRECE, PERU 1567. v31

COCINERA SE OFRECE, PARA LA ciudad, Bolívar 1152. v31

COCINERA Y MUCAMA SE OFRECEN, Esmeralda 630. v30

COCINERO PIAMONTES, PRACTICO para fonda se ofrece, California 1115. v31

COCINERA Y MUCAMA españolas SE ofrecen para corta familia, con buenos informes, dirigirse Moreno 948. v31

COCINERA ITALIANA SE OFRECE con hija de 17 años, para niñera

SERVICIO DOMESTICO OFRECIDO

SE OFRECE UN MATRIMONIO italiano sin hijos, él quintero ó mucamo ú otro trabajo, ella cuidar niños, lavandera, mucama, ó cocinera, para el campo, Darwin 1194, entre Gorriti y Cabrera. v30

SEÑORA FORMAL RECIEN VENIDA, ITAliana, desea colocarse en familia distinguida dando plena para el marido que trabaja afuera, entiende de cocina, planchar y quehaceres de casa. Guatemala 5777

SE OFRECE MATRIMONIO SIN HIJOS, él herrero mecánico, sabe de carretas, entiende molinos á viento y con cerramientos; ella de mucama ó cocinera para estancia, dirigirse á J. M., Provincias Unidas 4080, Floresta. v4a

SE OFRECE HOMBRE español FORMAL, educado, respetuoso y de entera confianza, para portero, sereno ó puesto cualquiera de responsabilidad, buenas informaciones, escribir á S. S. S., Avenida de Mayo 575. v30

Señorita FORMAL, EDUCADA, INSTRUIda, que habla varios idiomas con referencias inmejorables, actualmente colocada como dama de compañía en familia distinguida portería, desea encontrar el mismo empleo también en familia distinguida ó para acompañar señoras en viaje á Europa. G. E., Provincias Unidas 1294. v30

LICITACIONES

CAJA POPULAR DE AHORROS DE LA Provincia de Buenos Aires.—Licitación. —Llámase á licitación pública por el término de quince días, á contar desde la fecha, para la ejecución por contrato de las refacciones y ampliación del edificio de propiedad de la Caja Popular de Ahorros de la Provincia de Buenos Aires, ubicado en la calle 46 entre 6 y 7, (antigua Bolsa de Comercio), de acuerdo con los planos y condiciones que se entregarán á los interesados en la secretaría de la Caja, calle 50 núm. 577, La Plata, todos los días hábiles de 12 á 4 p. m. Las propuestas deberán presentarse en pliego cerrado y se abrirán en acto público en presencia del presidente, escribano y secretario de la institución, el día 16 de Abril á las 2 p. m. El directorio se reserva el derecho de aceptar la propuesta que estime más conveniente ó de rechazarlas todas.—La Plata, Marzo 27 de 1913.—Fabia della Costa, secretario. v10a.

MUNICIPALIDAD DE LA PLATA—CONcurso para la provisión de una máquina trituradora de residuos. Se recibirán propuestas hasta las 4 p. m. del día 31 del corriente, pudiendo los interesados consultar en esta secretaría el pliego de condiciones.—La Plata, Marzo 13 de 1913.—Hermelando Benavides, secretario. v31

EDICTOS JUDICIALES

EDICTO JUDICIAL: POR MANDATO del señor juez federal de la capital de la Nación, doctor Emilio Villafañe, se cita, llama y emplaza por el término de 15 días, á don Moisés del Campo, para que comparezca á tomar la intervención que le corresponde en el juicio que le ha promovido don Enrique Garrido por cobro de pesos, bajo apercibimiento de que trascurrido ese plazo se le nombrará para que lo represente el señor defensor de pobres y ausentes del tribunal. Buenos Aires, Marzo 14 de 1913. Rafael A. Legiuzamón, secretario. v30

EDICTO JUDICIAL.—POR DISPOSICION del señor juez de primera instancia en lo civil de la capital federal, doctor Baltasar S. Beltrán, se cita, llama y emplaza por el término de treinta días á contar desde la primera publicación del presente, á todos los que se consideren con derecho á los bienes dejados por fallecimiento de don José Gregorio Pérez Martínez, ya sea como herederos ó acreedores, para que, dentro de dicho término, comparezcan por ante su juzgado y secretaría del que suscribe, á deducir sus acciones en forma, bajo apercibimiento de lo que hubiere lugar por derecho.—Buenos Aires, 8 de Marzo de 1913. —José E. Cirio, secretario. v3a

NAVEGACION

COMPAÑIA ARGENTINA DE NAVEGAción (Nicolás Mihanovich) Ltda.—LINEA ENTRE BUENOS AIRES Y MONTEVIDEO

Salidas á las 10 p. m. con los cómodos y lujosos vapores "Eolo", "Venus", "Lonires", "Tritón", "París" y "Viena". Además salen todos los días á las 7 p. m. los nuevos vapores "Roma" y "Madrid" á precios populares.

LINEAS DEL URUGUAY

Salidas de Buenos Aires para Salto y escalas, los martes á las 6 p. m., jueves, sábados y domingos á las 11 a. m. Este vapor está en combinación con el tren de Concordia, Corrientes, y el vapor que sale los martes está en combinación con el tren que sigue de Concordia á Posadas.

LINEA DIRECTA Á GUALEGUAYCHU

Vapor "Montevideo", sale todos los miércoles y sábados á las 6 p. m.

LINEA DIRECTA Á CONCEPCION DEL URUGUAY

Vapor "Buenos Aires", sale de la dársena sur todos los miércoles y sábados á las 3 p. m.

LINEA BUENOS AIRES, COLONIA, CARMELO Y ESCALA

Vapor "Labrador", sale de la dársena sur todos los miércoles, viernes y domingos, á las 5 a. m.

LINEA PARANA, ALTO PARANA (HASTA POSADAS Y PARAGUAY HASTA ASUNCION)

Con los espléndidos vapores "Berna", "Bruselas", "Guaraní", "Lamberí", "Asunción", "Corumbá", que salen todos los martes, jueves y domingos, á las 10 a. m.

LINEA ALTO PARANA

Salidas de Corrientes para Posadas todos los lunes y jueves, á las 8 a. m., en combinación con los vapores que salen de Buenos Aires los domingos y jueves.

LINEA A CORUMBA

Salida de Asunción para Corumbá todos los martes con los vapores "Leda" y "Posadas" de la empresa Vierci Hnos.

LINEA DEL SUR

Vapor rápido "Rawson", para Madryn y escalas hasta Río Gallegos. Vapor "Patagonia", con carga y pasajeros para todos los puertos. Vapor "Pellegrini", con carga y pasajeros hasta San Antonio (Oeste). Para informes, dirigirse á la administración, calle Cangallo esq. 25 de Mayo.

NOTA.—La empresa se reserva el derecho de modificar los itinerarios sin previo aviso. perm.

VAPOR "TOWERGATE".—LA REPARAción de las averías de este vapor se efectuará los días 31 de Marzo y 1o. de Abril, de 8 á 10 a. m., en el espigón del dique número 3, sección tercera. Las cuentas por faltas deberán ser presentadas dentro de las 24 horas de terminada dicha revisión.—Los agentes, Dodero Hermanos. v31

BANCOS Y COMPAÑIAS ANONIMAS

AMERICA, Compañía ARGENTINA DE Seguros.—De acuerdo á lo dispuesto por el artículo 15 de vuestros estatutos, se convoca á los señores accionistas á la asamblea general que tendrá lugar el día 31 del corriente á las 2.30 p. m. en las oficinas de la compañía, calle San Martín 322, para tratar y resolver sobre la memoria del directorio correspondiente al vigésimo sexto ejercicio anual, proceder á la elección del síndico y suplente y á la de dos directores en reemplazo de los señores don Tomás Ambrosetti y don Francisco Méndez Gonçalves, así como también aprobar el nombramiento del director don Francisco C. Bustamante, hecho por el directorio en reemplazo de don Federico Bustamante (fallecido). Los señores accionistas depositarán sus acciones en la Dirección General hasta el día anterior á la fecha de la asamblea. — Buenos Aires, Marzo 13 de 1913.—Jesús Moreno, director general; Alfredo V. Fernández, secretario. v31

BANCO PROVEEDOR DEL RIO DE LA Plata, Sarmiento 757.—Se ruega á los señores accionistas se presenten á cambiar sus acciones y certificados por los nuevos títulos definitivos. De 10 á 12 m. y de 2 á 4 p. m.—El secretario. v3a

BANCO POPULAR ESPAÑOL—SAN MARtín núm. 76 al 84, Buenos Aires. Sucursales en la capital: Caseros 2985, Belgrano 1075, Rivera 544. Sucursales en la provincia de Buenos Aires: General Paz, Bolívar, Luján, General Belgrano, Exaltación de la Cruz, Navarro, Tronque Laufquen (los Toldos), Viluco, Carmen de Areco, Lobería, Zárate, Bahía Blanca, Saavedra y Chivilcoy. Gira á la vista y á plazos sobre todos los pueblos de España, Francia é Italia y sobre todas las ciudades del resto de Europa. Abre cuentas corrientes: Recibe depósitos á plazo fijo y Caja de Ahorros (especial). Hace la comisión por cuenta de terceros. Horas de oficina, de 10 a. m. á 3 p. m., todos los días hábiles.—Buenos Aires, Febrero de 1913.—Maximino Ruiz Díaz, director-gerente.

BANCO DE GALICIA Y BUENOS AIres, fundado el 6 de Noviembre de 1905. Casa matriz 445 Cangallo 455, Buenos Aires. Dirección telegráfica: "Galbank". Sucursales: En la capital: No. 1 (Flores), calle Rivadavia 7625; No. 2, calle San Juan 2101; No. 3, calle Corrientes 3220; No. 4, calle Entre Ríos 285; No. 5, calle Belgrano 2882; No. 6 (Barracas), calle Montes de Oca 1788; sucursal núm. 7, Rivadavia 3359. En el interior (provincia de Buenos Aires): Avellaneda, Azul, Bragado, Chascomús, San Fernando. En el exterior: Montevideo, calle Cerrito 187. Capital suscripto . . $ 20.000.000.— Fondo de reserva . . $ mln. 4.236.862.42 Efectúa toda clase de operaciones bancarias.

TASA ABONA POR DEPOSITOS

En cuenta corriente	2	%
A plazo fijo de 30 días	3	"
A plazo fijo de 60 días	4	"
A plazo fijo de 180 días	4 ½	"
A plazo fijo de 1 año	5	"
A mayores plazos	Convenc.	
En Caja de Ahorro después de 30 días desde pesos 10 moneda nacional hasta pesos 10.000	4	½
COBRA		
Descuentos en cuenta corriente	8	%
Descuentos	Convenc.	
Comisiones		
Cobranzas		
Compra y venta de letras de cambio y extranjeros		
Giros		
Cartas de crédito		
Compra y venta de títulos, acciones, etc.		
Custodia de títulos		
Cobranza de cupones		
Alquiler de cajas de seguridad		

BANCOS Y COMPAÑIAS ANONIMAS

BANCO DE LA UNION DE FRANCIA Y Argentina, Esmeralda 70. Casa matriz París. Operaciones financieras, transformaciones de negocios existentes en sociedades por acciones; fomento de empresas industriales y comerciales, etc. Cauciones sobre títulos; giros sobre Europa; cobranzas, cartas de crédito, compra y venta de títulos, custodia de títulos y cobranza y pago de cupones.—Spiess Moreau, gerente. v26a

BANCO HIPOTECARIO NACIONAL.— Se avisa al público que el día miércoles 2 de Abril próximo, se procederá á la quema de las siguientes cédulas y cupones:

Cédulas serie A, oro	247.000.—
Cupones serie A, oro	225.462.75
Cédulas serie 4 oro	247.000.—
Cupones serie 4 oro	225.462.75

El acto tendrá lugar en el local del Banco, calle 25 de Mayo 245. Hora 2 p. m.—Buenos Aires, Marzo 29 de 1913.—C. Brian, inspector general. v2a

BANCO DE LA NACION ARGENTINA.— Fundado en 1891.—Casa central: Buenos Aires, calles Rivadavia 263 al 299, Reconquista números 14 al 24. Capital . . . . mln $ 126.000.000.— Fondo de reserva. oro " 18.245.407.14 Fondo de previsión. mln $ 3.500.000.—

Sucursales y agencias en la capital: Belgrano, Cabildo 1900, esquina Sucre; Boca del Riachuelo, Almirante Brown 1161; Flores, Rivadavia 7000, esquina Pedernera, con agencia en los Nuevos Mataderos; General Urquiza, Triunvirato esquina Monroe; número 1, Montes de Oca 1599, esquina California 1101; núm. 2, Entre Ríos 1201, esquina San Juan 1302; núm. 3 Corrientes 3399, esquina Gallo 101; núm. 4, Bermudo de Irigoyen 920; núm. 5, Rivadavia 3822; núm. 6, Santa Fe 2139; núm. 7, Caseros 2929, Parque Patricios; núm. 8, Triunvirato 734; núm. 9, Santa Fe 4254, Plaza Italia; núm. 10, Boedo 383; núm. 11, Aduana de la Capital; Oficina de cambio, en el hotel de Inmigrantes, dArsena Norte; Oficina de depósitos judiciales en el Palacio de Justicia.

TASA DE INTERES

El Banco cobra al año:

Por adelantos en cuenta corriente	7 1/2 %
Por descuentos de pagarés de comercio y letras de pago íntegro, hasta 6 meses de plazo	Convencional
Por descuentos de letras con amortización	7 %
ABONA	
Por depósitos en cuenta corriente de particulares	1 %
Por id id á plazo fijo de 90 días	2 1/2 %
Por depósitos á plazo fijo de 180 días ó más	4 %
Por depósitos en caja de ahorros hasta $ 30.000 después de 60 días	4 %

El Banco tiene establecido sucursales y agentes en las principales ciudades y pueblos de la República.

El Banco de la Nación Argentina vende letras de cambio sobre Alemania, Austria-Hungría, Inglaterra, Francia, España, Italia, Suecia, Noruega, Rusia, Portugal, Finlandia, Bélgica, Holanda, Suiza, Turquía, Servia, Rumania, Grecia, Bulgaria, Asia, Africa, Oceanía, Estados Unidos de Norte América, Canadá, Chile, Bolivia, Brasil y Repúblicas Oriental del Uruguay y Paraguay, etc., etc.—Julián J. Solveyra, gerente.

GATH Y CHAVES, SOCIEDAD ANONIMA. —Estando por terminar su cometido, la comisión liquidadora de Gath y Chaves, sociedad anónima, hace saber á los tenedores de acciones que deben presentarlas para canjearlas por los certificados de almacenes Sudamericanos Gath y Chaves Ltda., antes del 30 de Abril próximo, en la casa matriz, B. Mitre 569.—Buenos Aires, Marzo 24 de 1913.—La comisión liquidadora. v4abr.

LA REFINADORA DE ACEITES" Sociedad anónima.—Convocatoria; se convoca á los señores accionistas para la octava Asamblea General Ordinaria que se celebrará en su nuevo local social de la calle Pavón 2448 al 50, el miércoles 16 de Abril próximo á las dos p. m. para tratar la siguiente

ORDEN DEL DIA

Io. . . . . del balance y Memorias del Directorio y Síndico.

IIa.—Consideración: a) sobre reintegración del capital autorizado y no realizado; b) de la reducción del capital; c) de la liquidación y nombramiento de liquidador.

IIIa.—Facultades que se deben conceder al liquidador en caso de resolverse la liquidación.

IVo.—Designación del Directorio y Síndico. Nota: Para poder concurrir á esta Asamblea, los Señores Accionistas deberán depositar las acciones en la gerencia de la Sociedad hasta el día 12 de Abril. (art. 11 de los Estatutos).—Buenos Aires, Marzo 29 de 1913.—El Gerente interino, Antonio C. Perito. v16a

SOCIEDAD ANONIMA TALLERES METALGRAficos, antes Rezzonico, Ottonello y Cía. Los señores accionistas podrán presentar sus acciones en el escritorio, calle Corrientes 1850, desde el 1o. de Abril próximo, de 2 á 5 p. m., para percibir el dividendo acordado por la asamblea celebrada el día 25 de Marzo en curso. Buenos Aires, Marzo 28 de 1913. El Directorio. v31

SOCIEDAD DE AHORRO MUTUO LA Bola de Nieve, Cangallo esquina 25 de Mayo.—Por resolución del directorio se convoca á los señores accionistas á la asamblea general ordinaria para el día 21 de Marzo del corriente, á las 4 p. m. en el local de la sociedad, calle Cangallo 301, para tratar la siguiente orden del día: 1o. Lectura y consideración de la memoria y balance correspondiente al ejercicio vencido el 31 de Diciembre último. 2o. Distribución de utilidades. 3o. Elección de tres directores titulares, 1 director suplente, síndico y suplente de síndico. 4o. Designación de dos accionistas para aprobar y firmar el acta de la asamblea.—Nota: Los señores accionistas deberán depositar sus acciones ó recibos de depósito en las oficinas de la sociedad, hasta tres días antes del designado para efectuar la asamblea, á fin de retirar la tarjeta de entrada.—El secretario.—Buenos Aires, Marzo 6 de 1913. v3i

THE SMITHFIELD Y ARGENTINE Meat, Co. Ltd. La comisión local ha recibido la siguiente comunicación de su casa matriz de Londres. Sujeto á examen de cuentas del interventor las utilidades por el semestre finalizado el 31 de Diciembre ppdo., incluso el importe llevado á cuenta por el año 1911|12, arrojan una ganancia líquida de lib. 16.630, debiéndose publicar en breve la memoria y cuentas en detalle y recomendándose un dividendo por los 6 meses fenecidos á razón del 10 o|o anual, libre de contribución, (Income Tax). A fin de proveer el capital necesario, para dedicarlo á ensanches y construcciones provechosas en nuestra fábrica de Zárate, los señores directores han resuelto emitir simultáneamente en Londres y Buenos Aires 75.000 acciones de £ 1 cada una, siendo parte de las 100.000 autorizadas á emitirse en asamblea general de Octubre de 1910. Esta nueva emisión será ofrecida con preferencia á los actuales señores accionistas y gozarán Pari Passu con las acciones ya en circulación de modo que, sujeto á la confirmación de los señores accionistas en la próxima asamblea general, percibirán el beneficio del dividendo declarado y pagadero en el acto de su entrega. Los señores solicitantes de la nueva emisión abonarán en el acto á razón de $ 0.64 o|o por acción y el saldo de $ 4.40 al ser adjudicadas. El importe total de esta nueva emisión ha sido asegurado en Londres (Underwritten). Los señores accionistas que no presentaran sus solicitudes antes del 2 de Abril próximo se considerarán que declinan la oferta y el directorio las ofrecerá al público. La explotación por el año en curso hasta la fecha ha sido satisfactoria. El término medio de las utilidades por 5 años, desde Junio 1907 hasta 31 Diciembre de 1912, ascienden á £ 33.000 y los dividendos abonados han sido de 8 o|o (término medio). Los fondos de reservas ascienden á £ 82.000. Por fórmulas de solicitud, ocurrir á las oficinas de la compañía, 459 Sarmiento, Bs. Aires. v4ab

LA PRENSA

Buenos Aires, Marzo 30 de 1913

RECONSTRUCCION DEL GOBIERNO

Veinticuatro horas después de la renuncia del doctor Pérez, es más neta y más general la opinión del primer momento, respecto del carácter de dislocamiento ministerial: ha dimitido un ministro solamente, pero por razones demostrativas hasta la evidencia de que la crisis es, por su índole, total. El dimisionario declara hidalgamente que se siente fracasado é impotente para continuar en el desempeño de sus funciones, sin conseguir puntualizar los motivos de su resolución, á pesar de su empeñoso deseo de determinarlos. Luego se trata de una complicación de gobierno, no individualizable, de cuya premisa se desprende esta conclusión:—que el fracaso del director de las finanzas no es de él, sino del Poder Ejecutivo, ó sea del Presidente y de su gabinete, unidos por una solidaridad de hierro.

El doctor Pérez quiso expresar los fundamentos precisos de su renuncia y decir mucho, sin conseguirlo; pero si en las líneas del documento falta un concepto claro en cambio, es mucho y muy significativo lo que el mediano entendedor lee entre las líneas. Es allí donde palpita una situación gubernativa profundamente anormal.

Por poco que se ahonde la reflexión, la mente se apercibe con claridad de la situación delicadísima que una combinación infausta de los acontecimientos ha creado al Presidente; la renuncia del ex Ministro no es más que un desprendimiento lógico y fatal de ella. El doctor Sáenz Peña no puede contraerse á llenar un hueco en el personal del P. E., para normalizar su existencia. Sus convalecencias, que merecen el calificativo de supremas y que coinciden con las del país, reclaman una solución fundamental.

El primer magistrado está en el deber de mirar el actual orden de cosas como lo mira la opinión sensata, presa de inquietudes de un carácter alarmante. Pretender desatar la dificultad haciendo abstracción de la impresión colectiva, sería un error funesto, impropio de estadistas. El gabinete no es "remendable". Su reconstrucción responde á un mandato imperativo de los sucesos, cuyo contacto no puede, ni debe excusar el jefe del Estado, centro de todas las miradas y sujeto que en estas circunstancias atrae sobre sí todas las responsabilidades.

Se ha retirado del gabinete el Ministro que más resistió el criterio poderoso, cuyo imperio ha engendrado las perturbaciones financieras de primera magnitud en el momento actual. Las principales responsabilidades del desconcepto gubernativo, no gravitaban sobre el doctor Pérez. Por lo tanto, su salida del Ministerio, lejos de beneficiar al P. E., más bien lo perjudica. Si su reemplazante se pasase á las filas opuestas, el país se encontraría delante de la amenaza de mayores desórdenes en los gastos. La jornada de la crisis parcial es de pura pérdida para la presidencia.

En circunstancias menos comprometidas que las presentes, las renuncias de los doctores Lobos y Rosa, por las mismas causas, en el fondo, que las ocasionales de la del día, lejos de mejorar la posición del Poder Ejecutivo y de la presidencia, la empeoraron. La suerte que ha cabido al sucesor del segundo de esos ciudadanos, revela al país que en las altas esferas dominan criterios é influencias que hacen imposible la cimentación de un gobierno coherente, apto para consolidar la autoridad presidencial y para satisfacer á la opinión. Si la crisis no se generaliza, pues, reduciéndose á cubrir el claro, quedarán vivas las causas del desquicio y no se hará más que aplazar temporariamente el estallido de la descomposición existente, con repercusiones que no es fácil medir hoy.

Desearíamos tener poder para inocular en el ánimo del primer magistrado la impresión pública en las horas actuales, siquiera por cinco minutos, persuadidos de que le bastaría ese momento de contacto con el juicio colectivo para decidirlo á afrontar la situación con la voluntad que templa la conciencia del deber de su alto cargo, á cuyo ejercicio se vincula toda la vida de la Nación.

Durante dos años y medio el doctor Sáenz Peña ha hecho el gobierno de sus afectos íntimos, con resultados que no pueden satisfacerle. Ha dado á la amistad mucho más de lo que el hombre de Estado puede concederle, á su riesgo y peligro. Como los opulentos herederos, administró en esa forma, con confianza excesiva, el cuantioso caudal de opinión con que asumió el mando. ¿Acaso se le oculta el desmedro enorme de tan preciosa fortuna, como consecuencia de sus concesiones á la amistad privada?

Pues bien: ha llegado para él la hora intransferible de detenerse para cambiar de consejo y de método de gobierno, operando bajo la gravitación de las responsabilidades que comportan los inapreciables perjuicios que la incertidumbre política y la infecundidad gubernativa están irrogando á la economía nacional. El jefe del Estado debe apercibirse y tener como cierto, que en el mundo de la política y de los negocios, le inculpan hoy á él el hondo malestar existente, que se agrava en una progresión incesante y asustadora.

El fracaso que el ex Ministro Pérez confiesa, no es de él solamente: es de todo el Ministerio, del Poder Ejecutivo, de la presidencia, en cuya virtud se puede con verdad decirse hoy que la crisis es esencialmente de gobierno. Como tal debe abordarla, tramitarla y resolverla el doctor Sáenz Peña. Son los destinos mismos del gobierno los que están en el tapete, de suerte que la tenebrosa dificultad puede resbalar inesperadamente á la oscura noche de las incertidumbres. Por esto es extremadamente grave la situación.

El Ministerio se ha inutilizado á sí mismo. Está rendido y caído en la mitad del camino. Su apocamiento está á la vista de todo el mundo. La parálisis de su voluntad llega al extremo de no tener una idea para poner término al período extraordinario del Congreso, extinguido de hecho, careciendo de influencia moral hasta para agrupar 61 diputados en el recinto de la Cámara de Diputados, por cuya mano pretende sacar la brasa, con una destreza que se confunde con el miedo á todo lo que trascienda a responsabilidad propia.

El doctor Sáenz Peña no puede dar un paso con ese gabinete, trasformado en carga ominosa colocada sobre sus espaldas. Si con ese auxiliar —que más se parece á gravamen—no le es dable constituir una administración viva, una lógica imperativa lo compele á intentar el rejuvenecimiento del gobierno por el cambio de colaboradores. ¡He ahí el supremo recurso que le queda disponible! Si el desastre le hubiese dejado fuerzas suficientes—lo que creemos—el ensayo apuntado le dará coma resultado lisonjero la rehabilitación de la autoridad gobernante y la salvación de los intereses públicos por el despejo de las nieblas de esta situación nefasta, sin modelos en nuestros anales.

No existe en el país el hombre-providencia capaz de salvar al gobierno, á quien el Presidente pueda llamar para confiarle la cartera que deja el doctor Pérez. Por poderosa que fuese su mentalidad y por intenso que fuese su ascendiente en el espíritu público, iría al sacrificio seguro, porque la empresa es superior á las fuerzas individuales.

Pero, á la altura á que ha llegado el proceso de la descomposición y de la duda pública, es subalterna la inmolación de un Ministro más, porque se trata de la presidencia misma, que sería la verdaderamente inmolada por una mala solución de la crisis. Necesario es reconocerlo: los acontecimientos colocan al jefe del Estado aislado de sus Ministros—al frente de las complicaciones, recibiendo todos los fuegos de una crítica general é intensa que forma ambiente.

El doctor Sáenz Peña no puede rehuir la prueba: forzosa y fatalmente tiene que jugarse en la partida, con todas sus consecuencias, comprobando que posee energías y poder moral para rehacer su gobierno, más que aniquilado, muerto. El aplazamiento de la provisión de la cartera acéfala permite presumir que tiene la clara percepción del momento, en cuya virtud se toma tiempo para reflexionar sobre el carácter de la crisis y determinar la solución condigna.

¡Qué la Providencia le ilumine y que el patriotismo le fortalezca!

ESTACIONES DE ACCESO A LAS GALERIAS DEL SUBTERRANEO

UNA DE LAS ENTRADAS A LA GALERIA SUBTERRANEA

Nuestro grabado representa la primer estación de acceso á las galerías del subterráneo, recientemente terminada.

Es fácil apreciar en él, los detalles ornamentales empleados para la misma, como la reja exterior que la circunda, y las columnatas laterales de la puerta.

La herrería afecta motivos decorativos de un estilo severo, de buen gusto, que condice con el progreso edilicio de la metrópoli, y no tiene nada que envidiar á los modelos similares de París y otras ciudades europeas.

Un inconveniente de la obra, es el trecho demasiado pequeño que separa la parte exterior de dichas verjas del cordón de las aceras. Podría tenerse en cuenta esta indicación para las otras estaciones que se vayan terminando á lo largo del trayecto afectado por el subterráneo.

Idéntica advertencia hacemos con respecto al color de las rejas, que, según tenemos entendido, deben ser pintadas en forma tal, que no afecten á los principios de estética que uniforman esas esbeltas herrerías de obra.

UN DIALOGO DE PLATON

LA EXISTENCIA DE LA ATLANTIDA

FUNDAMENTOS EN SU APOYO

(Especial para LA PRENSA)

Bourges, Febrero de 1913.

En un diálogo de Platón, titulado "Timeo" ó "De la Naturaleza", Critias cuenta á Timeo, á Hermócrates y á Sócrates, el viaje de Solón á Sais, en el delta del Egipto. Allí un viejo sacerdote egipcio le revela los orígenes de Atenas. En esa época, nueve mil años habían trascurrido ya, según el sacerdote egipcio, desde la fundación de la célebre ciudad griega.

"Entre la multitud de acciones sublimes efectuadas por tus conciudadanos—agrega el docto narrador—hay una que es preciso colocar por encima de todas las demás.

"Los libros nos enseñan la destrucción por Atenas, de un ejército singularmente poderoso, ejército venido del mar Atlántico y que invadía insolentemente á Europa y al Asia: porque este mar era entonces practicable para los buques y había más allá del estrecho que vosotros llamáis las columnas de Hércules una isla más grande que la Libia y que el Asia. De esta isla se podía fácilmente pasar á otras, y de aquélla á todo el continente que rodea el "Mar Interior". Lo que está más acá en el estrecho de que hablamos se asemeja á un vasto puerto cuya entrada sería estrecha, pero es un verdadero mar y la tierra que le rodea es un verdadero continente.

"En la isla Atlántida reinaban reyes de maravilloso poder. Tenían bajo su dominio la isla entera, lo mismo que varias otras islas y algunas partes del continente. Además, por ese lado del estrecho, reinaban también sobre la Libia hasta el Egipto, y sobre la Europa hasta el Tirreno.

"Todo este poder se reunió un día para sujetar de un solo golpe á nuestro país, al vuestro, y á todos los pueblos que viven en este lado del estrecho. Entonces estallaron á la luz del día la fuerza y el valor de Atenas. Por el valor de sus soldados y su superioridad en el arte militar, Atenas tenía la supremacía sobre los helenos, pero habiendo sido éstos obligados á abandonarla, ella desafió sola el espantoso peligro, detuvo la invasión, agregó victoria á victoria, preservó de la esclavitud á los pueblos todavía libres y devolvió la independencia á todos los que como nosotros, residen más acá de las columnas de Hércules.

"Más tarde, grandes temblores de tierra é inundaciones engulleron en un solo día y en una noche fatal á todos los guerreros de nuestro país. La isla Atlántida desapareció debajo del mar. Desde entonces, el mar en esos parajes, se ha hecho impracticable á los navegantes: los buques no pueden pasar, á causa de las arenas que se extienden sobre el paraje de la isla hundida."

En otro diálogo, titulado "Critias" ó "De la Atlántida", Platón, siempre por boca de Critias, da nuevos detalles sobre una isla maravillosa, más grande que el Asia y el Africa, sobre su origen fabuloso, sobre la "raza atlanta" que poblaba ese país de numerosas ciudades ricas y populosas y sobre una ciudad magnífica, cuyos palacios y templos estaban construídos de piedras de tres colores, blancas, negras y rojas, sacadas de los flancos mismos de la isla.

Tales son los documentos más precisos que nos ha dejado la antigüedad sobre esa Atlántida que desde entonces ha intrigado tanto á los sabios del mundo.

¿Se debe mirar como fruto de una imaginación fecunda la descripción tan precisa de esa gran isla, más allá del estrecho de Gibraltar, creadora de una raza numerosa, fuerte y guerrera? En una invasión, esos piratas atlantes, después de haber subyugado todo el Norte de Africa, hasta la Libia y el Egipto y una parte de la Europa meridional, fueron detenidos y después vencidos por los atenienses.

Pero un cataclismo espantoso vino de pronto á poner fin á las hostilidades. En pocas horas, la isla Atlántida fué engullida por las olas del océano, y una marejada formidable franqueando las Columnas de Hércules fué á asolar las costas mediterráneas. Los ejércitos de los dos partidos, sorprendidos por la inundación, quedaron destruídos. Pero en medio de tantos desastres, los griegos y los pueblos ribereños del Gran Mar Interior, tuvieron el consuelo de saber que sus enemigos perecieron todos.

Cuando más tarde valerosos marinos se atrevían á franquear las columnas de Hércules y á navegar en el gran océano, no encontraban ya sino un mar sembrado de escollos y tan peligrosos para la navegación que, llenos de espanto, huían de esas regiones malditas sin atreverse á ir más adelante. Toda la antigüedad conoció esta historia. Como Platón, Theoponipe, Marcelo, Eurípides, Hesiodo, Homero en la Odisea hablan de ella, de una manera más ó menos explícita, y todos consideran el hecho como cierto; los atlantes que vivían en una gran isla en el océano Atlántico, invadieron las regiones mediterráneas, pero fueron destruídos, lo mismo que su país, por la sumersión casi instantánea de la región que los había visto nacer.

¿Hay que ver en esas narraciones una especie de leyenda á propósito para ser colocada entre los hechos mitológicos que engendraba la viva imaginación de esos pueblos primitivos, ó más bien un relato apenas exagerado de un hecho histórico cierto, realizado antes de la era cristiana, en una fecha imposible de precisar, pero en todo caso muy posterior á la aparición del hombre sobre la tierra?

La ciencia moderna se ha mostrado más bien escéptica. Por una tendencia natural del espíritu, los sabios geógrafos ó historiadores, no encontrando en ninguna parte indicación precisa, se negaban á dar crédito al relato de Platón ó al menos, identificaban la Atlántida con el continente americano.

Algunos, sin embargo, fieles al relato de Platón, continuaban persuadidos de que en un período poco lejano, grandes cambios debieron producirse en toda la parte del globo ocupada actualmente por el océano Atlántico.

Muy pronto la geología, la zoología, misma, vinieron á dar á su opinión la consagración de pruebas casi indiscutibles. Es lo que ha demostrado muy bien con una claridad luminosa, M. Pierre Cernier, el sabio director del servicio del mapa geológico de Francia, en una hermosa conferencia en el Instituto Oceanográfico de París.

Demos ante todo la palabra á la geografía, ó mejor dicho á la oceanografía, puesto que en la circunstancia presente, necesitamos estudiar el fondo del océano Atlántico. Un paseo en el mar, á lo largo del 30° meridiano Oeste, nos mostrará en la dirección del Ecuador, una serie de archipiélagos; las Azores, Madera, las Canarias, las islas del Cabo Verde, todas á una distancia relativamente corta de España y sobre todo de Africa. Supongamos ahora el océano completamente seco y estudiemos el relieve de su lecho.

Dos grandes depresiones se alargan de Norte á Sur, paralelamente á las dos orillas, separadas por una zona media levantada. El valle que va á lo largo del continente americano es el más ancho y el más profundo: llegando á veces á 6.000 metros bajo del nivel actual de las aguas. Los islotes, como las Bermudas, son raros.

El valle oriental, al contrario, menos profundo, es mucho más accidentado. Contiene los diversos archipiélagos que hemos mencionado. Además, la arista media que separa los dos valles, parte de Groenlandia, engloba á Islandia y todas las islas boreales: después, tomando la forma de S en las dos orillas del antiguo y del nuevo mundo, va á perderse en punta hacia el paralelo 70 austral. Esta arista puede tener, término medio, un millar y medio de kilómetros de anchura. En todas partes es accidentada, erizada de salientes varias, algunas, como las Azores, pasan el nivel del océano. Toda esta topografía submarina está muy revuelta y recordaría más bien el relieve terrestre profundamente recortado por los agentes de erosión.

Veamos ahora lo que nos enseña la geología. Un primer hecho nos sorprende, ante todo: es la gran alineación de volcanes que, desde las regiones polares australes hasta el mar boreal, están colocados en este valle, submarino, oriental del Antártico. Todas las islas ó islotes son volcanes ó llevan volcanes, ó están formadas de lavas. Podemos citar la isla Gough, Tristán de Acuña, Santa Elena, la Ascensión, las islas de Cabo Verde; las Canarias, la gran isla Madera y los islotes vecinos, todas las Azores, la Islandia y la isla Juan Mayen. Además, se ha comprobado varias veces la existencia de volcanes submarinos sobre la misma línea de actividad volcánica. En 1838, un navegante señaló uno en el Ecuador, entre la Ascensión y el archipiélago de Cabo Verde, á los 22 grados de longitud Oeste.

La mayor parte de estos volcanes siempre en actividad demuestran que esta zona del globo está todavía en un período de gran inestabilidad. Los temblores de tierra son frecuentes y el mar está á menudo agitado en los bajos fondos. Surgen islotes bruscamente, ó bien escollos inscriptos en los mapas desde hace mucho tiempo se hunden en las profundidades de la masa líquida.

Esta alineación volcánica parece ser una de los rasgos característicos de la superficie terrestre, como el gran cinturón de fuego del océano Pacífico. Esta semejanza nos permite inmediatamente las deducciones más interesantes sobre la edad de formación del Atlántico.

Se observa, en general, la presencia de salidas volcánicas á lo largo de zonas instables de la corteza de la tierra y sobre el borde de las grandes fosas oceánicas, en puntos donde aparecen cambios de configuración ó continúan produciéndose. En estas condiciones no es sorprendente que espantosos cataclismos vengan de vez en cuando á modificar el estado de las cosas.

Y estos cataclismos van acompañados mucho tiempo por enormes expansiones volcánicas.

Así, pues, sondeos recientes, puesto que no datan sino de 1898, han demostrado que á 500 millas al Norte de las Azores, por ejemplo, á los 29 grados 40 minutos de longitud Oeste, y sobre la línea que une á Brest con Cabo Cod, el fondo del mar presenta todos los caracteres de un país montañoso. Se ha comprobado que elevadas cúspides, así como las de nuestras montañas aéreas, expuestas á la acción de todos los agentes corrosivos eran rocosas, de aristas vivas.

Los fragmentos de rocas que pudieron ser extraídos estaban compuestos de una especie de lava vidriosa enteramente comparable á ciertas rocas basálticas de las islas Sandwich.

Es un hecho bien conocido que una misma lava se enfría al aire libre, ó en las profundidades del océano, bajo una presión de varios centenares de atmósferas. En este último caso, se muestra siempre formada de cristales entremezclados, mientras que al aire libre, tiene un aspecto vítreo característico.

La conclusión es, pues, cierta: si los restos volcánicos sacados del fondo del océano tienen ese aspecto vítreo, es que la lava que los ha formado se ha solidificado bajo la presión atmosférica. Como, por otra parte, la superficie de las rocas ha conservado su aspecto tortuoso, y todas sus asperezas, en una palabra, el aspecto de las corrientes en formación, muy reciente, es claro que el derrumbamiento que ha hecho bajar la región á 3.000 metros de profundidad, ha sido muy brusco, sin lo cual la corrosión atmosférica y la acción marina hubieran nivelado las desigualdades y aplanado la superficie.

Por otra parte, los geólogos nos enseñan que en la época terciaria hasta el fin del mioceno, deb

BOLETIN TELEGRAFICO DEL EXTERIOR, DE LAS PROVINCIAS Y TERRITORIOS

VIA COLON

INFORMACIONES COMERCIALES

MERCADO FINANCIERO LONDINENSE

LONDRES, Marzo 29 — En este mercado monetario fué tan escasa la demanda en proporción de las existencias, que no pudieron realizarse operaciones de préstamos en forma satisfactoria. La tasa del descuento estuvo muy floja.

Se habla de una próxima reducción de la tasa del descuento oficial del Banco de Inglaterra, pero aun quedan por rescatar por valor de diez y siete millones de libras esterlinas en obligaciones diversas.

La opinión es optimista en Lombard Street.

En el Stock Exchange las cotizaciones oscilaron en forma irregular. Estuvieron firmes los títulos y acciones que hallan favorable acogida en las Bolsas del continente.

Las acciones de ferrocarriles británicos oscilaron mucho en sus precios.

En la sección ferroviaria argentina estuvieron flojas las acciones del Oeste y del Central Argentino, por efecto de las noticias poco satisfactorias recibidas acerca de la cosecha del maíz.

Las del ferrocarril de Entre Ríos y del ferrocarril del Sud, estuvieron firmes.

El mercado de títulos extranjeros estuvo en alza.

Las acciones de empresas gomeras acusaron depresión.

Estuvieron flojas las acciones Marconi.

CEREALES ARGENTINOS EN LIVERPOOL

LONDRES, Marzo 29 — Durante la semana que termina el trigo argentino se cotizó en Liverpool, á precios que oscilaron entre 7 chelines, 6 1|2 peniques y 7 chelines, 8 peniques las 100 libras.

El lino se cotizó de 41 chelines, 9 peniques á 42 chelines las 416 libras inglesas.

MERCADO DE SEBO ARGENTINO

LONDRES, Marzo 29 — El sebo vacuno de frigorífico procedente de la República Argentina se cotizó en este mercado de 36 chelines, 3 peniques á 36 chelines, 9 peniques las 112 libras inglesas.

Las ventas al contado alcanzaron á 250 toneladas. Las remesas alcanzaron á cuatrocientas.

PRECIOS Y COTIZACIONES

TITULOS Y ACCIONES

LONDRES, Marzo 29—

F. C. Sud, ordinarias, 128 1|2.
F. C. Oeste, ordinarias, 127.
F. C. C. Argentino, ordinarias, 108 3|4
Idem idem deferidas, 102.
F. C. B. A. y P ordinarias, 89 1|3.
F. C. G. O. Arg. ordinarias, 103.
F. C. N. E. Arg. ordinarias, 53 1|2.
F. C. C. Córd. 1a. preferencia, 83.
Idem idem 2a. preferencia, 74.
F. C. C. Córd. ordinarias, 50.
F. C. E. Ríos, 1a. preferencia, 89.
Idem idem ordinarias, 67.
Idem idem 2a. preferencia, 67.
F. C. C. Urug. Extensión E. 8 7|8.
F. C. C. Urug. Idem N. 8.
F. C. Paraguay, debentures, 52.
Idem idem ordinarias, 5 1|2.
Tranvía Anglo-Arg. ord. 5.
Minas Río Tinto, ordinarias, 78 1|8.
Descuento oficial, 5.
Idem particular, 4 5|8.
Consolidados británicos, 74 7|16.
Idem á plazos, 74 7|16.

PARIS, Marzo 29—

Renta francesa, 87.675.
Minas Río Tinto, 1.965.
Descuento oficial, 4.
Idem idem particular, 3 3|4.

BERLIN, Marzo 29—

Consolidados 3 1|2 o|o, 86.625.
Idem 3 o|o, 70.50.
Descuento oficial, 5.
Idem idem particular, 6.

NUEVA YORK, Marzo 29—

Empréstito argentino 1909, 97.

GENOVA, Marzo 29—

Renta italiana de 3 1|2 o|o, 97.97.

CAMBIOS

PARIS, Marzo 29

La libra esterlina, francos 25.26.50.

GENOVA, Marzo 29

La libra esterlina, liras 25.70.
Los 100 francos, liras 102.07.
Los 100 marcos, liras 126.22.

BERLIN, Marzo 29

La libra esterlina, marcos 20.45.50

NUEVA YORK, Marzo 29

La libra esterlina, dollars 4.87.15.
Idem idem á 60 días, 4.87.20.
Idem idem á 90 días, 4.81.35.
Los 4 marcos, cents 95.18 75.
Idem idem á 90 días, cents 94.
El dollar sobre París, frs. 5.18 125.
Idem idem á 90 días, francos 5.20 75.

SANTIAGO DE CHILE, Marzo 29

El peso papel, 10 5|32 peniques.
El oro de 18 peniques, 177.

RIO DE JANEIRO, Marzo 29

Cambio, 16 11|32.

MADRID, Marzo 29

Agio del oro, 8,55.

LISBOA, Marzo 29

Agio del oro, 15.

CEREALES

NUEVA YORK, Marzo 29

Trigo para Mayo, id id 97 25.
Idem para Julio, id id 96 50
Idem para Septiembre, id id 96
Idem disp. primav. Norte, 99 75.
Idem N. 2, duro, de invierno, 112.
Idem N. 2, rojo á bordo id 100
Idem N. 1, Manitoba, id 103.
Maíz de elevadores, amarillo id 55.50.
Idem amarillo N. 2, id 58.
Idem amarillo N. 3, id 58.
Avena N. 2, blanca 39
Idem N. 3, blanca 37 50.
Idem Standard, id 36.
Semilla lino Duluth, cts 127.125.
Idem para Marzo, id 127.875.

CHICAGO, Marzo 29—

Trigo para Mayo, bushel, cents 92.875.
Idem para Julio, id id 89 25.
Idem para Septiembre, id 88.875.
Maíz para Mayo, id 52 625.
Idem para Julio, id 54 25.
Idem para Septiembre, id 55.50.
Avena para Mayo, id 33 75.
Idem para Julio, id 33.50
Idem para Septiembre, id 33.625.

LONDRES, Marzo 29—

Semilla lino, 416 libs. 41,9 d.

LIVERPOOL, Marzo 29—

Trigo para Marzo 7| 6 7|8 d.
Idem para Mayo, 7| 3 7|8 d.
Idem para Julio 7| 2 3|4 d.
Idem del Río de la Plata, 7| 8 d.
Idem australiano 8| 4 d.
Idem N. 2, Manitoba N. 7, 6 1|2 d
Idem N. 2, Manitoba N. 7| 6 1|2 d.
Idem N. 3 id 7| 4 1|2 d.
Idem N. 1 Duluth 7| 5 d.
Maíz para Marzo, 4| 10 d.
Idem para Mayo 5| 1|8 d.
Maíz nuevo Río de la Plata 5| 5 d.
Idem nuevo E. E. U. U. 4| 10 d.

HAMBURGO, Marzo 29 —

Trigo arg., tons. Ms. 163.
Maíz argentino, 111.
Lino argentino, 215.

PARIS, Marzo 29—

Trigo, bushels frs. 7.64.

BERLIN, Marzo 29—

Trigo, bushel, M. 5.67.

BUDAPEST, Marzo 29—

Trigo, bushel, Krs. 6.38

OTROS PRODUCTOS

LONDRES, Marzo 29

Carne congelada, oveja, stone 2| 5 d.
Idem idem vacuna, 2| 4 d.
Idem idem idem delants, 1| 11 d.
Idem idem chilled 3| 10 d. á 3| 4 3 d.
Idem idem idem delants, 3| 1 1|2 d.
Manteca argentina 104| á 110|.
Idem fina, Cork, 111|.
Plata en barras, onza, 28 13|16.
Cobre, cont. ton. lbs. est. 66.15|.
Id á 90 días, ton. lbs. est. 66.17|6 d.
Estaño, cont. id id lbs. est 215.
Id á 90 días id lbs. est. 211.5|.

HAMBURGO, Marzo 29

Cueros secos B. A. 50 k., 140 á 152.
Idem id salados, saladeros, 89 á 97.
Idem idem idem matadero 74 á 81.
Quebracho, rollizos, 1000 ks., 82 á 84.
Idem, extracto, 100 kilos, 29.

NUEVA YORK, Marzo 29

Plata en barras, onza, cents. 58.25.
Cobre libra id 14.45.
Estaño, libra, 47.05.
Algodón para Marzo, libra id 12.76.
Idem para Mayo, id id 12.16.
Idem para Julio, id id 12.06.
Idem para Agosto, id id 11.96.
Idem para Octubre, id id 11.63.
Idem para Diciembre, id 11.65.

LIVERPOOL, Marzo 29

Algodón Middling, Mar-Abril, 6.68.
Idem para Mayo y Junio, 6.65.
Idem para Julio y Agosto, 6.58.
Idem para Agosto y Septiembre, 6.47.
Idem para Octubre y Noviembre 6.25.
Idem para Diciembre y Enero, 6.21.
Se vendieron 5.000 pacas.

HAVRE, Marzo 29

Lana merino, R. P. x00 k. frs 194.50.
Idem idem para Abril, id 194.50.
Idem idem para Junio id 194.50.
Idem id para Septiembre, id 192.50.

ROUBAIX (Tourcoing), Marzo 29

Lana R. P. peinada, kilo frs. 6.47.50.
Idem idem para Abril, id 6.35.
Idem idem para Junio, idem 6.22.50.
Idem idem para Septiembre id 6.15.

AMBERES, Marzo 29

Lana arg. peinada, kilo frs. 6.20.
Idem id para Abril, id 6.12.50.
Idem idem para Junio id 6.05.
Idem id para Septiembre id, 5.97|50.

LA GUERRA EN LOS BALKANES

ECOS DE LA TOMA DE ANDRINOPOLIS

INFORMACIONES SERVIAS

CHUKRI BAJA EN SOFIA

AVANCE DE LOS BULGAROS EN TCHATALDJA

LA CUESTION DE ALBANIA

EXIGENCIAS DE LAS POTENCIAS

RUMOR DE LA MUERTE DEL REY NIKITA

Diversas informaciones

BELGRADO, Marzo 29 — Los servios reivindican para sí el honor de haber capturado al general Chukri bajá y su estado mayor.

Un informe oficial dice que el regimiento 20 de infantería del ejército servio fué el que capturó el fuerte de Hadurluk, al Noroeste de la plaza, donde se encontraba el general Chukri bajá en compañía de dos generales, veintidós oficiales superiores y ciento veinte subalternos. Al día siguiente, los servios entregaron á Chukri bajá y sus acompañantes á los búlgaros.

Los servios hicieron, además prisioneros á 17.000 turcos.

Como el estado mayor general búlgaro anunció que no necesitaba de la cooperación de los servios en Andrinópolis, éstos se preparan para retirarse. La primera columna partirá hoy mismo.

Un oficial servio que fué herido en Andrinópolis, declaró en una entrevista que desde un mes el hambre causaba terribles estragos en la plaza sitiada.

En los últimos días se distribuía pan de semillas de cáñamo mezcladas con paja, y carne de caballo. Los sitiadores podían ver á soldados turcos que buscaban raíces en los campos vecinos.

Al hablar del ataque final, el oficial citado dijo que los cañones turcos de seis y de once pulgadas hacían un fuego mortífero, y los búlgaros tuvieron que permanecer durante dos horas bajo esa lluvia de granadas.

SOFIA, Marzo 29—Llegó hoy á esta capital el general Chukri bajá, acompañado de su estado mayor y de otros siete generales. El gobernador militar de Sofía los recibió con honores militares. Los jefes otomanos permanecerán en esta capital hasta el fin de la guerra.

BELGRADO, Marzo 29—Informaciones de carácter oficioso, anuncian que los servios perdieron en los combates librados frente á Andrinópolis, unos mil muertos y de tres á cuatro mil heridos. Mil quinientos heridos llegarán hoy á esta capital.

SOFIA, Marzo 29—Todos los miembros del gabinete partieron hoy para Andrinópolis. La población les hizo una entusiasta despedida.

SOFIA, Marzo 29—Anúnciase que los búlgaros encontraron en Andrinópolis, 54.000 fusiles y 600 cañones.

Entre los 1.200 oficiales hechos prisioneros en la plaza conquistada, había sesenta y cuatro alemanes, diez y ocho rumanos y seis belgas.

LONDRES, Marzo 29—Un telegrama de Sofía, recibido por una agencia noticiosa de esta capital, anuncia que las fuerzas búlgaras forzaron hoy las líneas turcas de Tchtaldja cerca del lago de Derkos y continúan el avance hacia Constantinopla.

Un informe semioficial hace ascender á catorce mil el número de los muertos y heridos sufridos por los búlgaros en los últimos ataques á Andrinópolis. Los primeros regimientos que avanzaron perdieron el cincuenta por ciento de su efectivo.

CONSTANTINOPLA, Marzo 29—El volador militar alemán Scherf, acompañado de un oficial turco, efectuó hoy un vuelo en un biplano, por encima de las líneas búlgaras en Tchtaldja, y pudo comprobar que los búlgaros concentran una numerosa fuerza en Bujuk Shekmedye, en la costa del mar de Mármara.

El biplano se mantenía á poca altura, y aunque los búlgaros le dispararon numerosos tiros, no le causaron daño alguno.

LONDRES, Marzo 29—Causó cierta sorpresa en los círculos diplomáticos de esta capital, el manifiesto que el gobierno montenegrino dirigió á las naciones europeas, por intermedio de la prensa.

Se dice que el manifiesto demuestra que los montenegrinos no se dan cuenta de la verdadera actitud de las potencias. Estas están decididas á bloquear las costas del reino, si fuera necesario.

CETIGNE, Marzo 29—La nota de las potencias, que fué entregada ayer á este gobierno, exige que se levante el sitio de Scutari y que cesen las hostilidades.

Exige también el retiro de los servios y montenegrinos de los distritos adjudicados á Albania, y que Montenegro garantice la libertad religiosa de los católicos en los distritos ocupados por sus tropas.

LONDRES, Marzo 29—Un telegrama recibido de Roma consigna el rumor de que ha fallecido el rey Nikita de Montenegro. El consulado montenegrino no recibió confirmación del rumor.

Se asegura que al recibir el ultimátum de Austria, el rey Nikita exclamó: "Entraré en Scutari ó no volveré vivo á Cetigne", y es posible que se haya abalanzado á las trincheras turcas. Se teme también que el rey haya sido asesinado por sus enemigos personales.

PARIS, Marzo 29—"Le Journal" recibió hoy un telegrama de Roma, el que consigna el rumor, no confirmado hasta ahora, de que ha fallecido el rey de Montenegro.

BERLIN, Marzo 29—Informaciones recibidas en esta capital indican que la nota colectiva de las potencias, produjo más efecto en Belgrado que en Cetigne. En Servia no se creía que Rusia haría causa común con las demás potencias y exigiría la evacuación de Albania.

En cuanto á Montenegro, se asegura que las potencias harán una manifestación naval en la costa del reino, si fuera necesario.

CONSTANTINOPLA, Marzo 29—No se reunieron hoy los embajadores de las potencias, y tampoco fijaron una fecha para su próxima reunión.

ATENAS, Marzo 29—Anúnciase que el gobierno resolvió concentrar en Salónica todas las fuerzas helénicas que operan ahora en el Epiro, tan pronto como se haya concluido la paz con Turquía.

ESTADOS UNIDOS

ECOS DE LA GRAN CATASTROFE

LA OBRA FILANTROPICA EN EL PAIS

CRITICA DEL SISTEMA DE REPRESAS

SIGUEN BAJANDO LAS AGUAS

EXTRACCION DE CADAVERES EN DAYTON

LA CIUDAD CUBIERTA POR EL FANGO

CRECIDAS DEL HUDSON Y MOHAWK

Información de otras poblaciones

SITUACION CRITICA EN CINCINNATI

WASHINGTON, Marzo 29—El presidente Wilson recibe constantes comunicaciones sobre la situación de los Estados inundados y sobre los trabajos que se realizan en ellos para el salvamento de los damnificados y para el restablecimiento del tráfico ferroviario.

En esta capital y en todas las de la Unión, los teatros y cinematógrafos dan espectáculos á beneficio de los inundados y hasta hoy se han reunido sumas considerables. La ciudad de Nueva York, solamente, ha contribuido para el fondo de socorros con trescientos mil dólares, Boston con cien mil, Cincinnati con sesenta y cinco mil y con menores cantidades muchísimas otras.

Todos los miembros del cuerpo diplomático residentes en esta capital han visitado al presidente Wilson para expresarle en nombre de sus respectivos gobiernos las condolencias por la gran catástrofe.

El general Bixby, jefe de los ingenieros militares, entrevistado, manifestó que la presente inundación ha venido á demostrar la ineficacia del sistema de represas para impedir las inundaciones. Cree que el único sistema eficaz es el de dragar los ríos y arroyos para darles mayor profundidad y anchura.

NUEVA YORK, Marzo 29 — El presidente solicitará inmediatamente del Congreso los créditos necesarios para proceder acto continuo á la reparación de las obras de defensa de la ciudad de Dayton.

Según las últimas informaciones, en esa ciudad se calcula que debajo de la espesa capa de fango que cubre sus calles, hay más de ochocientos cadáveres. Hasta hoy han sido extraídos noventa, y los bomberos, ayudados por la tropa y los vecinos continúan buscándolos.

Las principales fábricas de la localidad, y entre ellas, los gasómetros, están completamente destruídos. También los teléfonos están por los suelos. Las calles se ven llenas de animales muertos y si no se han desarrollado grandes epidemias se debe al frío reinante.

Las aguas continúan bajando rápidamente. Diariamente llegan grandes remesas de víveres, ropas y dinero. El comercio está completamente paralizado y los habitantes se preocupan únicamente de ayudar á los damnificados.

En las principales calles el fango alcanza á tres pies.

La ciudad ha sido dividida en cuatro circunscripciones militares.

NUEVA YORK, Marzo 29—Telegramas de Cincinati anuncian que esta noche llegó á esa ciudad el ministro de Guerra, Mr. Garrison, con su comitiva de jefes militares, y que mañana tratarán de llegar hasta Dayton.

En Cincinnati, sesenta cuadras de la ciudad están completamente inundadas y los pobladores de esos barrios se han aglomerado en la parte indemne de la población. Los hoteles están llenísimos de refugiados y las familias hospedan á los damnificados que llegan de Dayton y de otras ciudades.

Los ferrocarriles siguen paralizados. El ministro de Guerra irá á Dayton en automóvil, acompañado del general Wood.

Anuncian de Columbus que esta tarde fué detenido otro ladrón y fusilado inmediatamente.

Esta mañana el puente ferroviario de Pensylvania que atraviesa el río Sciotto, cerca de Arlington, se hundió tres pies, quedando completamente inutilizado.

En Hamilton la lista de los muertos no excede de cien personas. Al principio se creyó que habían perecido casi todos sus habitantes á causa de la rotura de la represa que tantos perjuicios causó en la ciudad y campos vecinos. La destrucción en la propiedad fué enorme.

También en Zanesville las pérdidas son muy grandes. El hotel Roggie se derrumbó y el teatro Schultze quedó en estado ruinoso y habrá que destruirlo por medio de la dinamita.

NUEVA YORK, Marzo 29 — Anuncian de Pittsbourg que se ha reanudado parcialmente el tráfico ferroviario en la zona de Ohio, Indiana y otros Estados.

En Sharon, Pensylvania, los daños sufridos por el Trust del Acero alcanzan á trescientos mil dólares. Los talleres y fábrica están clausurados.

También en Indianópolis la situación ha mejorado, aunque en el Sur del Estado de Indiana se teme una nueva catástrofe, pues la corriente impetuosa de las aguas inunda completamente el valle. Los ríos Wabash y White están crecidísimos y las aguas suben de un modo alarmante.

En el valle de Lexington hay catorce mil personas sin hogar y más de tres mil quinientas casas están reducidas á escombros.

En el Estado de Kentucky varias ciudades están inundadas y ha perecido una enorme cantidad de ganado.

De Denver, Estado de Colorado, fueron enviados para los damnificados de Ohio é Indiana, treinta vagones cargados con patatas.

NUEVA YORK, Marzo 29 — Anuncian de Albany que la presente es indudablemente la mayor inundación que se registra en la historia. Los ríos Mohawk y Hudson presentan un aspecto imponente y en sus desbordamientos han inundado una extensión considerable. Tanto en la ciudad como en los alrededores se teme que estalle la epidemia del tifus. En toda la zona reina la más profunda oscuridad á causa de la destrucción de las fábricas eléctricas. Centenares de familias están sin hogar y se han establecido asilos por todas partes, para albergarlas.

El comercio sigue completamente paralizado.

El río Connecticutt crece rápidamente, amenazando las importantes ciudades situadas en sus riberas.

NUEVA YORK, Marzo 29 — Se acentúa la idea de que ha habido mucha exageración en el número de las víctimas de la gran catástrofe, no obstante, hay millares de personas desaparecidas, que muy probablemente se han refugiado en otras ciudades y que á causa de la falta de comunicaciones no han podido regresar ni anunciar su paradero á sus familias.

Informaciones de buen origen aseguran que en Dayton el número de las víctimas fué de ochocientas y probablemente menos.

El descenso de las aguas en Indiana y Ohio demuestra que el número de los muertos en esos Estados no excederá de quinientos. Las ciudades más azotadas fueron Dayton y Columbus, donde la lista de las víctimas es más numerosa que en las demás.

NUEVA YORK, Marzo 29 — Se anuncia que la ciudad de Cincinnati sigue inundándose y que las aguas suben de una manera alarmante.

LA REDUCCION DE TARIFAS

El proyecto del Ejecutivo

WASHINGTON, Marzo 29—El comité de presupuestos terminó la redacción del proyecto relativo á las tarifas, que será sometido al parlamento en las sesiones extraordinarias, para que será convocado el 7 del próximo Abril. Al terminar su trabajo, los miembros del comité conferenciaron con el presidente Wilson, y después aplazaron sus sesiones.

El proyecto contiene un impuesto gradual sobre la renta, desde cuatro mil dólares para arriba, quedando exceptuadas las rentas menores que aquella suma. El impuesto es de uno á cuatro por ciento desde cuatro mil hasta cien mil ó más.

En materia de derechos se declaran libres los azúcares y algodón brutos y pagará un derecho de quince por ciento la lana bruta.

Los miembros demócraticos del Senado y de la Cámara de Representantes, insistirán, probablemente en que se declare libre la lana.

Explosión de un meteoro—Averías en un vapor

NUEVA YORK, Marzo 29—Telegramas de Boston, anuncian que llegó á ese puerto el vapor "Bohemian", de la Leyland Line, cuyo capitán anuncia que remolcó hasta Halifax al vapor británico "Calvo Romano", que fué desarbolado y sufrió grandes averías á consecuencia de la explosión de un meteoro, en la mar, á cuarenta pies sobre esa nave. Fué tal el estruendo, que los pasajeros quedaron ensordecidos por más de diez minutos.

Sentido fallecimiento

WASHINGTON, Marzo 29—Anuncian de Filadelfia que falleció hoy, en esa ciudad, Mr. James Mc Crea, ex presidente de la compañía del ferrocarril de Pensylvania, financista de notoriedad, que gozaba de gran prestigio en esa ciudad y Nueva York.

El empréstito para China

WASHINGTON, Marzo 29—Llegó á conocimiento del presidente Wilson la formación de un sindicato financiero norteamericano que está dispuesto á facilitar á China, en corto plazo, un empréstito de diez millones de dólares. El anterior sindicato había prometido en largo plazo la suma de cien millones.

El sindicato rogó al presidente no participar en las negociaciones respectivas.

ESPAÑA

LA ENSEÑANZA RELIGIOSA

Estudio de un proyecto

MADRID, Marzo 29—Se ha iniciado en el consejo superior de instrucción pública, el debate sobre el proyecto de la libertad de enseñanza religiosa presentado por el gobierno para informe. En la sesión primera de aquel cuerpo consultivo se votó el informe del señor Vicenti, que se ha convertido en dictamen, el cual se someterá al debate del consejo pleno.

La discusión se iniciará el lunes próximo y según las informaciones publicadas por los diarios, tomarán parte en aquélla caracterizadas personalidades.

El informe aludido sostiene la libertad de conciencia como potestativa. Los alumnos no estarán obligados á recibir instrucción de carácter religioso, pero el maestro tendrá obligación de enseñar el catecismo y la doctrina cristiana todos los lunes.

La resolución del consejo de instrucción pública, será aceptada por el gobierno, el que dictará el proyecto de acuerdo con aquélla.

Los diarios comentan los términos del informe indicado, considerando que no responde en absoluto á los principios expuestos por el gobierno en la nota ministerial última.

ECOS DE UN ACCIDENTE FERROVIARIO

Numerosos heridos

MADRID, Marzo 29—Telegramas de Bilbao dan detalles del accidente ferroviario ocurrido ayer en la línea del Norte á la entrada del puente de la Pena, accidente del que envié, en mis telegramas de anoche, las primeras noticias.

El accidente se produjo á consecuencia del choque del tren correo de Bilbao con uno de mercancías. El furgón, dos vagones y la locomotora del último, quedaron casi por completo destrozados.

La locomotora y algunos coches del tren correo resultaron con desperfectos considerables.

Por lo que respecta á los heridos, según los informes oficiales, los de más gravedad son los siguientes. Luis Medrano y Salustiano González, maquinistas, ambos presentan la fractura de las piernas; el capataz del tren de mercancías, Pelmón, que sufrió la fractura de una mano, y otro empleado del mismo tren. Además, del tren de pasajeros resultaron veinte heridos, levemente.

El tren de mercancías llevaba un vagón cargado de dinamita y por una verdadera casualidad no fué destruído, evitándose así una gran catástrofe.

Instantes después de ocurrir el accidente, fueron enviados, en un tren de socorro, los auxilios necesarios.

CONFLICTO OBRERO EN GIJON

Grave situación

MADRID, Marzo 29—Comunican de Gijón, que se ha generalizado la huelga de los obreros del puerto del Musel, á causa de las divergencias existentes con uno de los capataces. Esta tarde, una comisión de aquéllos visitó al gobernador civil, á quien manifestaron que no aceptarán que continúe dirigiendo los trabajos el capataz motivo del conflicto.

La autoridad civil contestó á los obreros que por su parte nada podía hacer para resolver el conflicto, pero que gestionaría cerca de la empresa, se iniciasen las gestiones para llegar á un arreglo.

El conflicto huelguista adquirió, esta tarde, mayores caracteres de gravedad, por haber resuelto el gremio de panaderos secundar la actitud de los trabajadores del muelle.

Los patronos, por su parte, se niegan á tratar con los huelguistas, hasta que éstos rectifiquen los conceptos vertidos en una hoja impresa publicada últimamente, en la que hacían apreciaciones injuriosas para aquéllos.

En la ciudad reina bastante espectación á causa de este conflicto, que amenaza crear una situación gravísima, pues muchas sociedades obreras están dispuestas á plegarse al movimiento huelguista.

Las autoridades adoptan precauciones en previsión de desórdenes.

PETARDOS EN BARCELONA

Aumenta la alarma

BARCELONA, Marzo 29 — Hoy, en la Ronda de San Antonio, hizo explosión un petardo en un coche de tranvía eléctrico. El petardo, según informes de los técnicos, estaba formado por gran cantidad de pólvora encerrada en una cajita de hojalata.

Afortunadamente no tuvo consecuencias lamentables, causando solamente la explosión algunos desperfectos en el coche.

La detonación produjo gran alarma entre los vecinos y transeuntes.

Poco después la policía tuvo noticias de que en la barriada de Sans, estalló un petardo, que tampoco tuvo importancia, por lo que respecta á los perjuicios causados.

Esta noche en la Rambla del Centro hizo explosión otro, que consistía en una caja de hierro llena de pólvora y una pequeña cantidad de dinamita.

Aunque la policía no concede mucha importancia á esta forma de terrorismo, entre los vecinos aumenta considerablemente la alarma á consecuencia de la repetición de los atentados.

Hasta ahora no se ha logrado detener á los autores de la colocación de los petardos.

ESTADO DEL REY

MADRID, Marzo 29 — El rey Alfonso se encuentra bastante mejor de las contusiones sufridas á causa del accidente de que di cuenta en mis telegramas de días anteriores.

Hoy poco después del mediodía abandonó la cama y permaneció en sus habitaciones particulares algunas horas. En ellas almorzó en unión de la familia real, mostrándose animadísimo.

Terminado el almuerzo despachó diversos asuntos con el conde de Romanones y poco después recibió á algunos aristócratas.

Los médicos indican que el próximo lunes el monarca estará totalmente restablecido y podrá hacer su vida corriente.

Esta tarde al salir de palacio, el conde de Romanones, varios periodistas le preguntaron por el estado del rey, y le manifestaron que el parte oficial que se publica en el diario "La Gaceta de Madrid", ha dicho estos días que el monarca gozaba de buena salud, sin hacer la más pequeña indicación relacionada con el accidente.

El jefe del gabinete justificó esta contradicción del diario oficial y el estado real del monarca, por el hecho de no haberse tratado de enfermedad y solamente de leves contusiones.

Consejo de ministros — Asuntos tratados

MADRID, Marzo 29 — Esta tarde se celebró un consejo de ministros presidido por el conde de Romanones, con asistencia de todos los miembros del gabinete.

El ministro de Hacienda dió cuenta de sus trabajos relacionados con el presupuesto del año próximo, algunas cifras de los cuales fueron aprobadas.

Se habló del tratado franco-español sobre Marruecos y se resolvió iniciar los trabajos para la ratificación, en vista de que el Senado francés había aprobado el proyecto.

Ministro en viaje

MADRID, Marzo 29 — Marchó á Málaga, el ministro de Fomento, señor Villanueva, quien asistirá á la inauguración de las obras del encauzamiento del río Guadalmedina.

Fué despedido por numerosos amigos políticos y particulares.

Temporal en Cádiz

MADRID, Marzo 29 — Comunican de Cádiz que esta tarde se desencadenó un fuerte temporal en la costa, á consecuencia del cual varias embarcaciones se vieron obligadas á arribar al puerto, con averías.

En el interior de la provincia el temporal es poco intenso.

Llegada del Nuncio — Recibimiento oficial

MADRID, Marzo 29—Llegó hoy á esta capital el nuncio apostólico, monseñor Ragonesi, quien fué recibido en la estación por numerosas autoridades civiles, militares y religiosas.

Se tributaron al nuncio los honores de ordenanza.

Emigración á Sud América

MADRID, Marzo 29—Dicen de Cádiz que esta mañana zarpó un trasatlántico para los puertos de Sud América, con numerosos emigrantes en su mayoría andaluces y valencianos.

Incidente sangriento — Periodista detenido

MADRID, Marzo 29 — Comunican de Pontevedra, que esta tarde el diputado Mon Landa, se presentó en la redacción del diario de aquella ciudad "La Tierra", para exigir una rectificación por conceptos injuriosos publicados en dicha hoja.

El director se negó á acceder al pedido y entre ambos se provocó un incidente. El diputado abofeteó al director del diario, el cual hizo uso de un estoque, con el que agredió á aquél, hiriéndole levemente en un muslo.

Varios periodistas y algunos policías intervinieron y detuvieron al periodista. El diputado herido fué trasladado á la Casa de Beneficencia.

El sangriento incidente es objeto de animados comentarios.

Viaje del rey á Barcelona

MADRID, Marzo 29—En los centros oficiales se afirma que existe el proyecto de que el rey haga un viaje á Barcelona, el que se realizará en breve, según aquellas informaciones.

Anúnciase también que determinadas personalidades barcelonesas tienen el propósito de regalar al monarca un palacio semejante al de la península Magdalena, ofrecido por los santanderinos.

Voraz incendio—Aserradero destruido

MADRID, Marzo 29—Comunican de Tuy, que esta madrugada estalló un voraz incendio en un aserradero establecido en la frontera de Portugal.

El fuego se propagó rápidamente, y á pesar de los trabajos de los bomberos, casi toda la maquinaria y una gran cantidad de maderas quedaron destruídas.

Las pérdidas materiales ascienden á una importante suma.

Las mejoras del magisterio

MADRID, Marzo 29—Una comisión de doscientos maestros y maestras, visitó esta tarde, al ministro de Instrucción Pública, señor López Muñoz, para agradecerle las mejoras hechas en favor del magisterio.

El ministro conversó afectuosamente con los comisionados y les manifestó su propósito de continuar por el camino iniciado, para lograr el engrandecimiento de la enseñanza.

Detención de un ladrón

MADRID, Marzo 29—Comunican de Cádiz, que la policía de Tarifa detuvo hoy al vecino de esa ciudad, Antonio González, acusado de haber cometido diversos robos en varias iglesias.

El detenido confesó los delitos, perpetrados casi todos en las iglesias, y manifestó que gran parte de los objetos robados habían sido enviados á Nueva York.

ITALIA

LA PENETRACION MILITAR EN LIBIA

ECOS DE LA OCUPACION DE JEFFREN

FELICITACIONES AL GENERAL RAGNI

Continuación de las operaciones

NOTICIAS DE BENGASI

ROMA, Marzo 29—Telegramas oficiales de Trípoli, refieren que en la sala de actos de la municipalidad local, se reunieron hoy los principales jefes y notables indígenas locales, presididos por el "ulema", quienes, después de breve discusión, acordaron comisionar al presidente de la comisión de fomento, Hassuna pachá, para que visitara acto inmediato al gobernador, teniente general Ragni, y le presentara las felicitaciones del elemento indígena, por los brillantes éxitos conseguidos por las tropas expedicionarias en su penetración hacia el interior, y especialmente por la ocupación de Jeffren y demás puntos importantes de la región del Gebel, que se creía de difícil conquista por la anterior actitud de sus habitantes y la presencia de las fuerzas del jefe rebelde El Baruni.

ROMA, Marzo 29—El ministro de Guerra recibió esta tarde un telegrama del general Ragni, por el cual el gobernador de Tripolitania le informa que el general Montuori ocupó ayer, con su brigada, la población de Rugna, presentándosele acto seguido los jefes de las más importantes tribus que residen en dicho distrito, los que hicieron acto de sumisión y pidieron indultos para sí y sus subordinados, quienes, anteriormente, se habían negado á someterse.

Añade el gobernador que el grueso de la división Lequio, se ha concentrado en Jeffren, desde donde partirá mañana para Zintan, habiendo el general Lequio logrado asegurar las mayores facilidades para la renovación de los víveres, municiones y materiales que el cuerpo de expedición necesita en su ulterior avance. En efecto, la renovación se efectuará por medio de convoy de carros automóviles que podrán perfectamente recorrer los caminos de caravanas de Jeffren al Sur, los que se encuentran en buen estado.

El general Ragni comunica, por último, que la división Lequio halló en el castillo de Jeffren un importante botín, formado por gran cantidad de pólvora y otros materiales bélicos, provisiones y medicinas.

ROMA, Marzo 29—Informan de Bengasi que la situación de Cirenaica continúa invariada. Se añade que en los combates del día 26 del corriente, librados en los oasis de Garianes y Guarcia, entre los expedicionarios y los beduinos rebeldes, estos últimos tuvieron 18 muertos y 31 heridos graves.

ROMA, Marzo 29—Comunican de Jeffren, que todo aquel distrito está perfectamente tranquilo.

Se agrega que los indígenas, actualmente cerciorados de las intenciones de los italianos, han reanudado sus acostumbradas tareas, resultando el mercado de hoy sumamente concurrido.

LA DUQUESA ISABEL DE GENOVA

Se acentúa la gravedad de su estado

ROMA, Marzo 29—Telegrafían de Turín que el estado de la duquesa Isabel de Génova se agravó sensiblemente durante la noche. Los médicos que la asisten no ocultan ya sus vivas preocupaciones y realizaron hoy otras dos consultas, cuyo éxito se mantiene reservado.

La augusta enferma sufre horriblemente con motivo de la ulceración de las quemaduras que ya no se limitan al pecho y á los brazos, habiendo invadido toda la parte central del cuerpo. Su temperatura persiste elevadísima y los fenómenos nerviosos han abatido á la duquesa de tal manera, que pierde el conocimiento á breves intervalos y por muchas horas.

Esta tarde, en un momento de lucidez, pidió le fueran suministrados los sacramentos, deseo que fué satisfecha en seguida.

Asistían á la ceremonia, que resultó sumamente conmovedora, su esposo el duque Tomás de Génova, su hijo el príncipe de Udine y su hermana, princesa Elvira de Baviera, además de las damas y religiosas que asisten á la enferma, de la cual piden continuamente noticias los soberanos de Italia y de Baviera y demás miembros de ambas familias reales.

ECOS DEL CONFLICTO BALKANICO

Artículo del hon. Bissolati

ROMA, Marzo 29—Es objeto de variados comentarios, en los círculos políticos y diplomáticos locales, un artículo publicado por el más autorizado de los parlamentarios reformistas, hon. Leonidas Bissolati, cuya competencia en materia de política internacional, es generalmente reconocida.

Bissolati se manifiesta complacido, en dicho artículo, de que Europa haya resuelto cortado el paso á Austria en su lento camino hacia el Egeo y el Sur del Adriático, y termina con estas frases:

"La política austriaca en los Balkanes, no puede inspirar confianza alguna, más bien puede ofrecer grandes y desagradables sorpresas, cuyo alcance no es dable pronosticar.

"Italia no tiene necesidad de encarar problemas de peligrosa solución por su propia cuenta y con menor razón lo necesita por cuenta ajena. Después de las terminantes declaraciones del ministro de Relaciones Exteriores de Inglaterra, sir Edward Grey, no puede caber duda de que Europa es contraria á toda acción particular de Austria, sean cuales fueran sus intenciones.

En estas bases la misión de Italia está bien delineada: estar con Europa, en todo caso, aunque esto signifique ir contra los intereses de su aliada, Austria-Hungría.

EL ESCANDALO DEL PALACIO DE JUSTICIA

Parlamentarios comprometidos

ROMA, Marzo 29—"La Tribuna" informa que la comisión que preside el senador Segundo Frola y que tuvo el encargo de levantar un sumario relativo al famoso asunto del palacio de justicia de esta capital, considerando llenada su misión, entregó á las autoridades judiciales los documentos y actas que forman el sumario mencionado, reservándose de presentar en la primera quincena del próximo Abril la relación que deberá ser leída en la Cámara de Diputados.

El diario referido asegura que la comisión ha logrado comprobar las responsabilidades de orden político y administrativo de las personas que intervinieron en este asunto, resultando entre los personajes comprometidos los diputados Juan Abbiatenci, Adolfo Br

NACIONALES -- SERVICIO EXCLUSIVO PARA "LA PRENSA"

cuestiones relacionadas con las "tareas parlamentarias y con la situación internacional.

CAMARA DE DIPUTADOS

La ley de amnistía

PARIS, Marzo 29 — La Cámara de Diputados en la sesión celebrada esta tarde bajo la presidencia de M. Paul Deschanel, se ocupó de la ley de amnistía propuesta por el gobierno de M. Briand.

Por 481 votos contra 36 quedó aprobado el proyecto en general, pero fueron excluídos los desertores y los antimilitaristas que aconsejaron que se impidiese por la violencia la movilización en caso de ser decretada.

A pesar de la oposición del gobierno, resolvió la amnistía de los infractores á la conscripción.

PARIS, Marzo 29 — La Cámara aplazó sus sesiones hasta el 6 de Mayo.

EN EL SENADO

PARIS, Marzo 29 — El Senado celebró sesión presidido por M. Antonin Dubost.

De acuerdo con el informe de la comisión fué aprobado el proyecto de subvención para los servicios postales y marítimos con el Brasil y el Río de la Plata.

En seguida se discutió el tratado español relativo á Marruecos, que fué aprobado por gran mayoría.

Viaje de estudios á Andrinópolis

PARIS, Marzo 29—Muy en breve saldrán para Andrinópolis el ex ministro de Guerra, M. Messimy, y M. Benazet, miembro informante del presupuesto de guerra de la Cámara de Diputados, en viaje de estudios.

En memoria de Gambetta

PARIS, Marzo 29—Un grupo crecido de amigos y admiradores del gran tribuno León Gambetta, se dirigirán el 13 de Abril próximo á Ville d'Avray, con el objeto de conmemorar el aniversario de su nacimiento.

Tomarán la palabra M. Pichon, ministro de Relaciones Exteriores, en nombre del gobierno, y M. Eugene Etienne, ministro de Guerra, en nombre de los amigos del extinto.

Comisión de finanzas del Senado

PARIS, Marzo 29 — La comisión de finanzas del Senado se reunió esta tarde y designó para miembro informante á M. Paul Doumer, senador republicano radical por el departamento del Aisne.

Accidente de automóvil

PARIS, Marzo 29 — Telegrafían de Grasse que á consecuencia de un accidente de automóvil ocurrido cerca de aquella ciudad resultaron heridos M. Gastón Menier, senador republicano radical por Sena y Marne, y su esposa.

El estado de ambos es muy grave.

ALEMANIA

EL NUEVO PROYECTO MILITAR

Buena acogida en la opinión

BERLIN, Marzo 29—Todos los diarios, con excepción de los órganos socialistas, aprueban el proyecto militar presentado ayer por el gobierno. Hasta los diarios liberales avanzados reconocen que la situación política internacional justifica perfectamente el aumento del ejército.

En cambio los liberales avanzados combaten la parte del proyecto que se refiere á la creación de nuevos recursos, porque opinan que el proyecto favorece á los agrarios, imponiendo pocos gravámenes á las propiedades rurales. Esperan que el Reichstag modificará esa parte del proyecto.

La publicación del proyecto no tuvo repercusión alguna en la Bolsa, la que lo acogió con calma, tanto más cuanto que no impone gravámenes directos á las operaciones bursátiles.

El director de una gran institución bancaria de esta capital, declaró á un representante de la "Vossische Zeitung", que consideraba soportables las consecuencias económicas de los nuevos impuestos. Por lo demás, todos reconocen que es necesario aumentar el ejército para que Alemania conserve su posición en el mundo.

FALLECIMIENTO DEL PRINCIPE DE REUSS

BERLIN, Marzo 29 — Falleció hoy en su residencia de Gera, el príncipe Enrique XIV de Reuss rama menor, ó Reuss-Schleiz-Gera.

El difunto tenía ochenta años, y reinaba desde el año 1867. Era, además regente del principado de Reuss rama mayor, cuyo soberano, Enrique XXIV, padece de insanía.

Le sucederá en el trono el príncipe Enrique XXVII.

Excursión aérea del príncipe de Gales

BERLIN, Marzo 29—Telegrafían de Friedrichshafen que el príncipe de Gales hará el lunes próximo una excursión en el nuevo globo militar Zeppelin, que hace algunos días hizo un viaje de prueba con buen éxito, atravesando el lago de Constanza.

INGLATERRA

LA COPA DE FOOTBALL

Triunfo de Aston Villa

LONDRES, Marzo 29 — Aston Villa y Oldham Athletics jugaron el seminal por la copa de la asociación de football y triunfó el primero por un goal contra cero. Aston Villa ganó cuatro veces el codiciado trofeo, y en cuanto al otro equipo, es hoy la primera vez en que le haya tocado jugar en un seminal.

El equipo ganador tendrá que medirse dentro de tres semanas con Sunderland ó con Burnley en el Crystal Palace.

He aquí los resultados de las partidas jugadas hoy por los equipos de la primera división de la liga inglesa de football:

Newcastle United derrotó á Tottenham Hotspurs por 3 goals contra cero; Manchester City á Bromwich por 2 goal contra 1; Sheffield Wednesday á Woolwich Arsenal por 5 contra 2; Blackburn Rovers á Chelsea por 6 contra 1; Bradford á Everton por 4 contra 1; Manchester United por 2 contra cero.

La carestía de la vida en Canadá

LONDRES, Marzo 29—Telegrafían de Ottawa que el ministro del Trabajo del Canadá, Mr. Crothers, presentó al parlamento canadiense un informe sobre la carestía de la vida en el país. Hace constar el informe que desde el último año los artículos de primera necesidad experimentaron un alza de seis y medio por ciento.

Mr. Crothers recomienda que el Canadá se haga representar en la comisión internacional, creada por iniciativa de Mr. Taft, para averiguar las causas de la carestía.

Los duques de Connaught

LONDRES, Marzo 29—En los altos círculos sociales se espera con el más vivo interés el regreso de los duques de Connaught, quienes llegarán mañana procedentes de Canadá.

El duque representará al rey Jorge en los funerales del mariscal lord Roberts, en la catedral de Saint Paul.

En la semana entrante se nombrará á un nuevo gobernador general del Canadá, en reemplazo del duque de Connaught.

La Standard Oil Company y el empréstito chino

LONDRES, Marzo 29—El "Times" publica una carta de Pekín, la que anuncia que la Standard Oil Company ofreció al gobierno chino un empréstito de treinta millones de dólares en cambio de concesiones de minas de petróleo.

RUSIA

Posición difícil del primer ministro

BERLIN, Marzo 29—Informaciones recibidas en esta capital indican que en los altos círculos de San Petersburgo, hasta en la corte, se critica la actitud del primer ministro Kokovtseff, quien subordina la política á consideraciones financieras. Se dice que Kokovtseff tendrá que presentar en breve su renuncia y que será nombrado embajador en París.

BRASIL

VENTA DEL "MINAS GERAES"

RIO DE JANEIRO, Marzo 29—Telegrafían de Londres que circula el rumor de que el almirantazgo desea adquirir el dreadnought "Minas Geraes", de la armada brasileña, que se encuentra en este puerto.

—El rey Constantino de Grecia, agradeció al presidente Fonseca, sus condolencias por la muerte de su padre.

—Fueron puestos en disponibilidad los secretarios de legación Félix Bocayuva y Carlos Goncalves.

—El volador Culloch realizó magníficos vuelos en un hidroplano Curtis.

—"A Tribuna" dice que hay conveniencia en imitar á la Argentina y establecer una legislación especial contra el abuso de las adivinas y otros explotadores.

PERU

CASOS DE PESTE BUBONICA

LIMA, Marzo 29—En esta ciudad ocurrieron casos sospechosos de peste bubónica.

—El señor Carlos Lisson, representará al Perú en el congreso internacional de geología del Canadá.

CHILE

LAS ELECCIONES MUNICIPALES

SANTIAGO DE CHILE, Marzo 29 —Las publicaciones de los diarios están destinadas completamente á los preparativos para las elecciones de mañana.

La junta de reforma municipal y la Liga de Acción Cívica, están en plena actividad y dirigen el movimiento destinado á hacer triunfar sus candidatos.

Son personas respetables las presentadas por los partidos políticos, no así algunos candidatos llamados independientes.

Con motivo de las elecciones municipales, los despachos de bebidas quedarán cerrados hasta el lunes.

Agregado á la legación Argentina—Excursión á los lagos—Los empleados y las elecciones.

SANTIAGO DE CHILE, Marzo 29—En la tarde de hoy, el ministro argentino, doctor Amadón, presentó al de Guerra, al agregado militar, mayor Villanueva.

La presentación no pudo hacerse antes porque el ministro de Guerra se encontraba primero en Viña del Mar y después en el campamento militar de El Culenar.

Debido á estos inconvenientes el mayor Villanueva no pudo hasta hoy cumplir su misión á pesar de las numerosas invitaciones y agasajos que le hicieron los camaradas chilenos.

—En el tren de combinación de hoy regresan á Buenos Aires, los señores Ricardo Holmberg, Horacio Zorrilla, Eduardo y Juan Sasso y Raúl Guerrico, que hicieron una excursión á las regiones de los lagos australes hasta Bariloche.

—El "Diario Ilustrado" en su sección telegráfica publica casi íntegro el discurso-programa del candidato á senador, doctor Zeballos.

—En la tarde de hoy, el volador Figueroa, ante numeroso y entusiasta público, dió en el teatro Santiago una conferencia sobre volación y sus impresiones sobre el radio doble Valparaíso-Santiago.

—Varios empleados municipales que querían intervenir en las elecciones de mañana, recibieron órdenes de la intendencia de alejarse de Santiago hasta el lunes.

Viaje de diplomáticos — Obras de dragado

SANTIAGO DE CHILE Marzo 29 —El tren de combinación de hoy, llegó atrasado de ésa.

Vino el secretario de la legación del Brasil, señor Castello Branco, el cual quedará como encargado de negocios.

—Dentro de dos semanas regresarán de Río de Janeiro el ministro brasileño doctor Gómez Ferreyra y el secretario señor Spanema Moreira.

—El gobierno ha ordenado el dragaje del río Tonten, el cual será navegable.

Los estudiantes chilenos en el Perú

SANTIAGO DE CHILE, Marzo 29 —El cónsul general de Chile en el Callao, con los estudiantes chilenos que visitan el Perú pasó á Lima, donde visitaron la estación radiotelegráfica de San Cristóbal y enviaron un saludo al presidente señor Barros Luco.

—En el tren de combinación de hoy, se dirigió á Buenos Aires y visitará después Río de Janeiro, el diputado peruano Marcial Pastor y su esposa.

Permaneció de incógnito en Santiago, evitando encontrarse con los repórteres.

REPUBLICA ORIENTAL

LA REFORMA CONSTITUCIONAL

Oposición de colorados y nacionalistas

CONFLICTO EN EL CONGRESO
SITUACION DE LOS MILITARES

MONTEVIDEO, Marzo 29—A la reunión que celebraron los ciudadanos afiliados al partido colorado independiente, excusaron su asistencia los doctores Carlos Travieso, José Carlo Castellanos y Saturnino Camp.

Más de cuarenta ciudadanos de alta significación política asistieron y aprobaron el manifiesto contra la reforma de la Constitución, que se dará á conocer al país.

Es un documento sobrio y enérgico.

Fué redactado por el doctor Carlos Campisteguy.

Dice que la obra de la reforma no puede llevarse á cabo en las actuales circunstancias, ni por un círculo ó partido, ni por un hombre solo, por más virtuoso que fuere. Debe ser obra de todos los partidos y llevarse á su ejecución, mediante una amplísima ley electoral, que garantice eficazmente la libre emisión del voto.

Aplaude la actitud de la mayoría del Senado al imponer, con su valiente decisión, el aplazamiento de la reforma, y dice que los partidos, cuando llegue la hora de realizar la reforma en condiciones normales, deben deponer, momentáneamente, los agravios partidistas, para consultar con elevación los mejores y supremos intereses del país.

El documento se ha expuesto en varias redacciones de diarios para la firma, y se dará después á la publicidad.

El movimiento nacionalista contra la reforma, continúa con el mayor entusiasmo.

Hoy se celebrará una importante reunión, á la que invitan prestigiosos elementos.

En todos los centros políticos y clubs sociales se intensifica la lucha alrededor del proyecto reformista del gobierno.

Los ánimos excitados, se apasionan extraordinariamente, y se originan debates y polémicas violentísimas.

Los comités de propaganda en pro y en contra de los mencionados proyectos no se dan punto de descanso.

Se anuncian conferencias, "meetings", etc.

El parlamento, el pueblo y las asociaciones de todo el país, están actualmente divididos en dos bandos que se disputan por todos los medios á su alcance el triunfo de las respectivas ideas.

El conflicto planteado hace días, asume caracteres graves.

La Cámara de Diputados está hoy frente al Senado, en franca oposición.

Los acontecimientos que deben producirse con motivo de esa lucha, sin antecedentes en los anales parlamentarios del país, tienen necesariamente que ser de graves consecuencias, por la anarquía que producirán entre los elementos constitutivos que forman el cuerpo legislativo.

Se prevén graves consecuencias, que pueden resultar del reto lanzado por una parte de la Cámara de Diputados contra la mayoría del Senado.

Se sabe que detrás de las manifestaciones hechas por los diputados firmantes del manifiesto, se trasparenta la voluntad, la fuerza del presidente de la república, pero es necesario tener en cuenta que en la actitud adoptada por la mayoría del Senado, al declarar necesario el aplazamiento de la reforma la acompañan con su simpatía, sus fuerzas y su voluntad, la inmensa mayoría del país, como igualmente tiene el apoyo de todas las colectividades políticas de la nación, muy principalmente del partido Colorado.

Se ha llegado ya al grado máximo de la tolerancia para descender á la agresividad en la propaganda impulsiva, nerviosa, con todos los caracteres de situaciones próximas á estallar.

En el campo obrero el cisma es completo: los socialistas y los anarquistas se despedazan mutuamente. En las esferas militares se nota inquietud con motivo de los rumores circulantes sobre próximos cambios y traslados.

La cuestión política ha llegado á agitar en el seno del ejército las pasiones y tendencias que abrigan sus componentes.

El gobierno se propone efectuar cambios y traslados de jefes y oficiales.

También se habla de la destitución de algunos jefes políticos.

El gobierno se preocupa de contrarrestar los trabajos que lleva á cabo el general Guillermo West, con fines electorales.

En la Cámara de Diputados se suscitan dificultades al conceder la venia que solicitó el ex ministro de Hacienda, ingeniero Serrato, para ausentarse á Europa, pues la Constitución exige que los ministros dimisionarios permanezcan en el país seis meses, desde la fecha de la dimisión.

EL PRESIDENTE Y LOS COLORADOS

CAUSA DE LAS DISIDENCIAS

El futuro gobierno

MONTEVIDEO, Marzo 29—Refiriéndose á la próxima presidencia de la República, hace hoy el diario del actual gobierno, muy curiosas consideraciones que han originado toda clase de comentarios.

Dice "El Día", que ahora no prevalecería con tanta facilidad una candidatura presidencial como prevalecieron las de Williman y de Batlle.

El grupo de jóvenes, agrega, que triunfó con Batlle en 1903 y lo acompañó en su primer gobierno, se ha desarrollado y vigorizado por el prestigio que cada uno de ellos ha adquirido y por la agregación de numerosos importantes elementos nuevos. Aquellos jóvenes son ya hombres, con numerosos títulos á la consideración pública, y si bien se habían conservado hasta ahora unidos á Batlle, nadie habría podido negarles autoridad suficiente para desarrollar programas propios, exteriorizar sus aspiraciones de ejercer una influencia independiente en asuntos públicos. En muchos de ellos podría encontrarse otros tantos candidatos á la presidencia.

Recuerda luego que ya la candidatura del doctor Williman dió lugar á la indecisión poco grata del doctor Campisteguy, que había sido ministro del Interior de Batlle, y era, á la sazón, presidente del Senado. Se creyó ofendido y Batlle no volvió á verlo más.

Cosas parecidas, dice, que pasaron con el señor Travieso.

Las relaciones con Serrato, con Williman y Viera, sufrieron un enfriamiento.

Deduce de estos antecedentes "El Día", que Batlle no hubiera podido ahora inducir á todos sus amigos á que aceptaran un candidato para la próxima presidencia de la República, sin provocar grandes resistencias en la misma coalición que se ha formado en el Senado contra el proyecto del Ejecutivo colegiado.

El diario del presidente de la República descubre aspiraciones presidenciales en los firmantes del manifiesto opositor.

Efectivamente, hace observar que los grupos coaligados responden á diferentes candidaturas presidenciales.

La violencia con que esa coalición se ha presentado en el escenario de la vida política, dice "El Día" que es más propia de la pasión que encienden las luchas por candidaturas, que de la serenidad que debe reinar en la discusión de ideas.

Dice luego que el intento del señor Batlle de prestigiar una candidatura cualquiera, habría determinado una liga como la que se opone á la reforma colegialista.

El señor Batlle, dice que se habría visto rodeado de muchas más dificultades para hacer aceptar su candidatura que las que se oponen ahora al Poder Ejecutivo colegiado.

Declara luego que el ex ministro del Interior y actual senador, doctor Pedro Manini Ríos, hoy jefe del grupo oposicionista del Senado, desde el primer momento le manifestó al señor Batlle que aceptaría la candidatura del ex ministro de Hacienda, ingeniero Serrato, pero encontrándose el mismo doctor Manini con títulos suficientes de candidato, una vez entablada la lucha, se habría visto obligado á diferir á las exigencias de sus amigos.

En su concepto, termina diciendo "El Día", bajo la forma de resistencia al gobierno colegiado, la cuestión presidencial está planteada. Espera, sin embargo, que el gobierno colegiado vendrá á poner orden entre los beligerantes.

JURAMENTO DE LOS MINISTROS

La jornada de ocho horas

MONTEVIDEO, Marzo 29—En la residencia presidencial Piedras Blancas, prestaron hoy el juramento de práctica los nuevos ministros de Hacienda, é Industrias, señores Pedro Cosio y doctor José Ramaso.

Se realizó privadamente, sin ceremonia alguna.

El doctor Ramaso se hizo cargo hoy del ministerio de Industrias.

A este respecto se pone de relieve la circunstancia de que mientras el gobierno persiste en sancionar el proyecto de ley relativo á la jornada uniforme de ocho horas, para todas las industrias, dicho secretario de Estado, doctor Ramaso, es uno de los primeros firmantes de la solicitud de los industriales contra ese proyecto.

El caso da motivo á variados comentarios.

—En la Cámara de Diputados continuó hoy la discusión de dicho proyecto, reanudando su discurso interrumpido el miembro informante de la comisión de trabajo, doctor Vecino.

VARADURA DEL VAPOR "KINGFIELD"

MONTEVIDEO, Marzo 29—La capitanía general de puertos recibió noticia de que en el banco inglés se encontraba un vapor encallado.

Inmediatamente se dispuso la salida de los remolcadores "Powerfull", "Atlántico", "Plata" y "Hércules", conduciendo todos los elementos necesarios para el caso de un salvamento.

Esta tarde se supo que el buque encallado era el vapor holandés "Kingfield", que venía en lastre, procedente de Río de Janeiro, en viaje para ésa, y que se hallaba á cinco millas al sudeste del pontón faro del banco inglés, en 3.96 metros de agua por la popa y 2.74 metros por la proa.

El paraje donde se encontraba encallado el vapor es de fondo duro arenoso, y aunque están las aguas muy bajas, logró zafar y continuó viaje para ésa.

No sufrió averías.

Homenaje al doctor Ramírez—Población de la República—Conmemoración política.

MONTEVIDEO, Marzo 29—Aumentan considerablemente las adhesiones al banquete en homenaje al doctor José Pedro Ramírez.

Pasan ya de seiscientas las firmas de ciudadanos pertenecientes á todos los partidos políticos que se adhieren al acto.

De todos los ámbitos de la República, de Río Grande y de la Argentina, se reciben numerosas cartas y telegramas de homenaje al doctor Ramírez.

—Según el último censo la población de la República al 31 de Diciembre del año último, según comunicación oficial de la dirección general de estadística, era de 1.225.914 habitantes, lo que acusa un crecimiento vegetativo de población de 22.426 personas, contra 20.978 en el año anterior.

Se activan los trabajos preparatorios para la conmemoración del cincuentenario de la cruzada libertadora.

—Se finalizaron los trabajos de instalación de los rieles ferroviarios en la rambla del puerto, obra que se realiza á fin de que las empresas de ferrocarriles del país puedan entrar á éste con convoyes de cargas.

Demostración á un ministro — Deficiencias militares

MONTEVIDEO, Marzo 29—En el salón de fiestas del Club Uruguay se efectuó esta noche un banquete ofrecido en honor del ex ministro de Industrias doctor Acevedo, por numerosos grupos y colaboradores en su gestión ministerial.

Se pronunciaron elocuentes discursos.

—En las maniobras militares que se realizan en el departamento del Salto, á las que asiste el ministro de Guerra, se lamenta la absoluta falta de material sanitario.

También se han notado otras graves deficiencias.

SANTIAGO DEL ESTERO

El paso San Isidro

CONCEPCION, Marzo 29—El vecindario de ésta se ha dirigido á la inspección general de la aduana, para solicitarle la reapertura del paso San Isidro.

MENDOZA

DISCURSO DEL DOCTOR ZEBALLOS

MENDOZA, Marzo 29—"Los Andes" trascribe telegráficamente el discurso pronunciado por el doctor Zeballos en ésa, con motivo de su proclamación á candidato para senador nacional.

Inhibición de dos ministros en un asunto — Empleado exonerado—Varias noticias.

MENDOZA, Marzo 29—Se hizo cargo ayer de su cartera el ministro de Industrias y Obras Públicas, ingeniero Fourcade.

—Los ministros de Gobierno y de Industrias, señores Barraquero y Fourcade, se han inhibido por razones de parentesco, de extender en un asunto de aprovechamiento de aguas de un señor Germán Corvalán.

Se ha encargado de este asunto al ministro de Hacienda, doctor Sayanca.

—Fué exonerado por el delito de abuso de autoridad el subcomisario Pedro García.

—Se nombró presidente de la comisión municipal de La Paz al señor Ambrosio Videla.

—Procedente de Bahía Blanca y de paso por Cacheuta llegó el intendente municipal de aquella capital, señor Valentín Vergara y familia.

—Se ha fijado para el 26 de Abril el enlace de la señorita Margarita Echevarrieta con el teniente Carlos Day.

—Empiezan á circular invitaciones para el baile que dará el Club Español, en honor de los delegados al congreso nacional de comercio.

—Se encuentra grave el señor Elías Villanueva.

—Partió para ésa el señor Luis Goldsack.

—Esta noche dará un baile el Orfeón Español.

—También dará igual fiesta el Círculo Valenciano.

—El tren del Pacífico que debió llegar ayer á las 4.30 de la tarde, llegó con seis horas de atraso.

Fiesta religiosa — Concierto—Contra el jefe del correo—Varias informaciones.

MENDOZA, Marzo 29 — En breve se realizará una fiesta religiosa. Entre los números de música sagrada figura uno que estará á cargo de la señora Enriqueta Basavilbaso de Catella.

—En el próximo mes se realizará en el teatro Municipal un concierto dado por el pianista Agustín Roig y el barítono argentino Abelardo Tabanera.

—Se retiró del diario "La Patria" el periodista Teodoro Berra.

—El diario "La Tarde" comenta la parcialidad del jefe de este distrito de correos, afirmando que debe procederse al ascenso de los empleados que lo merecen.

Agrega que á los empleados que han pedido licencia por estar enfermos, con certificado médico, no les han concedido aquélla.

—"La Palabra" combate al partido Popular.

La política y la gerencia de un Banco — Reportaje al presidente del partido Popular.

MENDOZA, Marzo 29 — "Los Andes" continúa criticando que desde la gerencia del Banco de la Provincia, se haga política. Responsabiliza de ello al gobernador, señor Ortega.

—"Los Andes" publica un reportaje hecho al presidente del partido Popular, señor Francisco S. Alvarez, sobre varios puntos de actualidad política.

Entre otras cosas, éste dice que en caso de separarse los industriales del partido que dirige, vendrá la disolución de la Bolsa Vitivinícola, pues ella está compuesta por populares é industriales.

Adopción del padrón nacional

MENDOZA, Marzo 29—El Senado aprobó el proyecto sancionado por la Cámara de Diputados, en el que se adopta el padrón nacional para las elecciones municipales.

En consecuencia, en breve se convocará á elecciones para concejales.

CORDOBA

ACCIDENTE FERROVIARIO

RIO CUARTO, Marzo 29—Ha causado impresión en ésta el accidente ocurrido en Sampacho anteayer, á las 3.45 de la tarde, al señor Jovita Redondo y dos hijos suyos, uno de 7 y otro de 5 años.

El señor Redondo, con un descuido imperdonable, quiso atravesar la vía del ferrocarril al Pacífico en un "sulky", acompañado de sus hijitos, pero el tren de Río Cuarto, que llega á esa hora á la estación, los llevó por delante, sufriendo el señor Redondo contusiones serias, al igual que sus hijos, pero que parece no son de consecuencias graves.

Carta del doctor Cárcano

CORDOBA, Marzo 29—Es objeto de comentarios diversos, una carta dirigida por el gobernador electo, doctor Ramón J. Cárcano, al jefe político de Juárez Celman, señor Fenelón Vélez, en la que le llama la atención sobre las persecuciones de que las autoridades hacen objeto á los hombres pacíficos y de trabajo.

Declara que no puede, como ciudadano, mirar con indiferencia estos hechos y que está dispuesto á reprimirlos como gobernante.

Conflicto entre colonos y propietarios

CORDOBA, Marzo 29—Hoy salió para Oncativo, el comisario de investigaciones, señor Emiliano Nicola, con instrucciones de intervenir en el conflicto de colonos y propietarios de campos, para evitar los inminentes disturbios.

La renuncia del ministro doctor Pérez—Candidatura renunciada

CORDOBA, Marzo 29—Los diarios comentan la renuncia del Ministro de Hacienda nacional, doctor Enrique S. Pérez, y opinan que es sensible su retiro, en estos momentos de crisis del gabinete nacional.

—El señor Diego González Campos, candidato radical á senador por General Roca, ha dispuesto retirarse de la lucha por estar montado, según dice, en tal forma, la máquina electoral, que no tendría más remedio, para imponerse á ella, que apelar á la violencia contra las policías locales, sacrificando un gran número de amigos.

El código penal — Necesidad de reformarlo

CORDOBA, Marzo 29 — "La Voz del Interior", se ocupa de la necesidad urgente de que sea reformado el código penal, y llama la atención de los legisladores de Córdoba en el Congreso, sobre el proyecto redactado por la comisión especial de jurisconsultos en 1906, que llena todas las exigencias del momento.

Línea férrea entre Córdoba y Alta Gracia

ALTA GRACIA, Marzo 29—Confirmo la noticia anterior, de que el martes próximo quedará librado al servicio público la nueva línea entre Córdoba y Alta Gracia, llenándose así una imperiosa necesidad concordante con el gran movimiento y sorprendente adelanto que ha alcanzado esta población, desde varios años á esta parte.

Esta línea facilitará la concurrencia de numerosas familias cordobesas á las fiestas del Sierras Club, inauguradas últimamente.

—Llegó el señor Leopoldo Cancel.

ENTRE RIOS

Representantes ante el congreso del comercio de Mendoza—Puerto carretero—Otras noticias.

CONCORDIA, Marzo 29—Un núcleo de caracterizados vecinos que se reunió en la municipalidad, designó al ingeniero Mariano R. Jurado y al doctor Aquiles González Oliver, representantes de Concordia ante el congreso del comercio que se celebrará en Mendoza.

—Los ingenieros Posada y Sanguinetti, han venido á estudiar la mejor ubicación que podría darse al puerto carretero que se proyecta construir en Gualeguay y que una los departamentos de Concordia y Villaguay, por los distritos Diego López, Sauce, Luna y Moreyra.

—Al señor Nicolás Flores le robaron 5.000 pesos.

La policía no ha podido todavía tomar á los autores del robo.

—Emprendió su viaje á Federación el periodista, señor Urrego.

—Se encuentra en ésta el doctor Assis Brazil.

—El río continúa creciendo.

Ampliación del padrón

PARANA, Marzo 29—Se reunió la junta de abogados designados por el partido Radical, para hacer el estudio del decreto del Ejecutivo sobre la ampliación del padrón.

Esta la componen los doctores Luis Etchevehere, Antonio Sabarna y Eduardo Laurencena.

La comisión convino en que el decreto adolece de graves defectos, que lo vician en grado sumo.

Nombramientos

PARANA, Marzo 29—Se nombró directora de la escuela de Vélez Sársfield, de Concordia, á la señorita Elvira Iglesias y director de la escuela Onésimo Leguizamón de Tala, al señor Claudio Garramuño.

Se organizó el consejo escolar de Diamante, con el nombramiento de los señores Ramón Aguilar, Eduardo Zuburri, Ruperto Barceló, Juan Talo y José Ostri.

JUJUY

Aniversario de un batallón — Club Social — La feria de La Tablada

JUJUY, Marzo 29 — El batallón 20, celebrará el primero de Abril, el sexto aniversario de su fundación.

Con tal motivo prepara un programa de festejos varios.

—Se renovó la comisión directiva del Club Social, en la siguiente forma: Mariano Bultrago, presidente; Emilio Silvetti, vice; Julio Sánchez, secretario; Serapio Bustamante, tesorero; vocales, Adolfo Quintana, Nicasio Nayca, Ernesto Claros, Osvaldo Soliverez, y Alberto Blas.

Se sortearon tres acciones integradas, resultando premiadas, las de los señores Sixto Ovejero, Benjamín Villafañe, José M. Onsausti.

El presidente leyó la memoria del período anterior.

—La feria de La Tablada resultó poco concurrida.

Las transacciones fueron de escasa importancia.

SAN JUAN

La delegación al Congreso de Comercio de Mendoza — Pedido al gobierno nacional.

SAN JUAN, Marzo 29 — La comisión que debe representar al comercio é industria de San Juan en el Congreso de comercio de Mendoza, empieza á desgranarse. Hoy renunció el doctor Roberto Barreira.

Esta renuncia se considera como el principio del fracaso de la delegación sanjuanina.

—El gobierno solicitó del Ministerio de Agricultura de la Nación, el envío de perforadoras con el objeto de hacer experiencias en algunos valles para ver si es posible conseguir datorios de agua.

CATAMARCA

La renuncia del ministro Pérez — Inauguración de un monumento

CATAMARCA, Marzo 29 — Los diarios de esta noche, publican la renuncia del Ministro nacional, doctor Pérez.

El documento es muy comentado en todos los círculos, con conceptos favorables para las ideas y la actitud del dimitente.

—Se activan los trabajos para la fiesta con que se inaugurará mañana en Piedra Blanca, el monumento á Esquiú, Cubas y Agote.

Se esperan algunas familias distinguidas que llegarán mañana, de varias provincias, á presenciar el acto, el que promete resultar muy lucido.

Nombramientos—Las ventas de tierras del año pasado

CATAMARCA, Marzo 29—Se aceptó la renuncia del juez de paz de Belén, señor Estanislao Aybar.

—Se nombró asesor letrado interino de policía, al doctor Pío Cisneros.

—El año pasado se hicieron operaciones de compraventa de propiedades en la provincia, por valor de un millón trescientos treinta y cinco mil catorce pesos.

Partido constitucional

CATAMARCA, Marzo 29 — Mañana se reunirán los miembros del partido constitucional, para reorganizar sus autoridades dirigentes.

Demostración

TINOGASTA, Marzo 29—El encargado del arreglo del asunto de las aguas, doctor Molina, tué obsequiado con un "pic-nic" en la finca Puntilla, por varios vecinos.

Habló el doctor Leopoldo Linch, y le contestó el doctor Molina, quien prometió cumplir su misión debidamente.

SALTA

Reunión de la convención radical

SALTA, Marzo 29—Mañana se reunirá la convención radical de ésta, con objeto de designar su candidato á diputado nacional.

CHUBUT

El congreso de gobernadores—Proyecto mal recibido

TRELEW, Marzo 29—La lectura de los diarios de esa capital, llegados últimamente, en los que se señalan las conferencias del congreso de gobernadores de territorios, ha causado pésimo efecto aquí, en lo que se refiere al propósito de propender á la población de los territorios con mujeres procedentes de la correccional de menores.

Tal medida, si se llevase á cabo, sería perjudicial al progreso de estas regiones, pues aún cuando son admisible en algunos casos la regeneración de los delincuentes, no se debe olvidar que la tendencia del individuo será siempre á delinquir.

Estos lugares están poblados, en su totalidad, por gente laboriosa y honesta, y tendrían en ese elemento una semilla peligrosa, cuya germinación acarrearía perjuicios dolorosos.

Se espera, pues, sea rechazada en absoluto tal propósito.

—Ha sido muy comentado el editorial de ese diario, del 20 del corriente.

Solicitud á favor de un nombramiento—Falta de una línea telegráfica—Mal servicio de correos.

CHIMEHUIN, Marzo 29 — Se ha elevado una solicitud, en la cual se pide sea nombrado juez de paz suplente, de Junín de los Andes, el señor Juan M. Mendana.

—El vecindario espera que sea construída la línea del telégrafo hasta Junín de los Andes, pues los postes necesarios ya se encuentran en ésta.

—Continúa el descontento por el mal servicio de correos, entre Neuquén y Piedra del Aguila.

Los vecindarios de Junín y San Martín de los Andes, se dirigirán en queja al Ministro del interior.

Nombramiento—Desarrollo de la escarlatina

CHIMEHUIN, Marzo 29—Fué nombrado comisario de San Martín de los Andes, el señor José del Valle.

MISIONES

Arribo de familias de colonos — Cosecha de tabaco perdida — La falta de puentes—El puerto de San Isidro.

CONCEPCION, Marzo 29 — Comunican de San Javier, que son esperadas allí familias rusas y alemanas para radicarse en el territorio.

—La mitad de la cosecha de tabaco en cuerda se ha perdido, debido á los temporales.

—Los vecindarios de Concepción, Itacuruaré y San Javier, han visto con desagrado que no se ha resuelto en la conferencia de gobernadores el asunto de los puentes, que son necesarios.

—Cada día se sienten más los perjuicios que causa el cierre del puerto de San Isidro.

Se espera que se resuelva favorablemente el pedido de apertura de dicho puerto.

SANTA CRUZ

Viaje de inspección

PUERTO DESEADO, Marzo 29 — Ha regresado de su viaje al interior, el señor Alberto Godoy, quien recibió orden del ministro de informar sobre la denuncia de la aparición de langosta tucuma.

La noticia es absolutamente infundada, y lo que ha podido comprobar es que esta langosta existe solamente en la región de la cordillera, datos que ya conocía el ministerio.

Su opinión sobre los campos que ha recorrido, es favorable, y cree que el ferrocarril, seguramente, llevará á esta zona la agricultura y con ella una fuente de riqueza hasta hoy imposible de explotar.

El señor Godoy ha seguido viaje hoy en el vapor Rawson á Gallegos, y mañana se le espera en Mitre.

Viajero

PUERTO DESEADO, Marzo 29 — En la Araucanía se embarcó, de regreso á ésa, el hacendado y comerciante Alejandro Menéndez, quien fué despedido por numerosos amigos.

NEUQUEN

Herido por un vigilante

TRICAO MALAL, Marzo 29 — El hombre herido de bala el día 22 por la noche, en circunstancias en que se festejaba un casamiento en la casa de Luis Cáceres, lo fué por un agente de policía, que disparó un tiro de revólver adentro de la pieza donde se realizaba la fiesta.

El herido es Mercedes Orellana, quien se encuentra grave, según opinión del doctor Sergio Toledo, que le extrajo el proyectil, el cual le penetró á la altura del omoplato del costado izquierdo.

Fiebre tifoidea—El tiempo

CHOS MALAL, Marzo 29—En Tricao Malal se produjeron seis casos de fiebre, dos de ellos fatales y, según opinión de un facultativo, son de fiebre tifoidea.

El vecindario espera que el gobernador tome las medidas profilácticas del caso.

—El tiempo se mantiene seco y corren continuos vientos.

ACTUALIDAD

La hora de la prueba

Ha llegado el día de la cita de honor en el comicio. Las líneas populares están tendidas y los candidatos proclamados. Los ciudadanos que van á disputarse el favor del pueblo, ó son de ideas conocidas por su filiación partidaria, ó han expuesto sus programas en discursos que han visto la luz pública. El padrón cívico ha sido depurado y en sus páginas figuran los nombres de muchos argentinos que no estaban habilitados para votar en las elecciones pasadas. A todas esas circunstancias, que invitan al cumplimiento de los deberes cívicos, se agrega la convicción de que el acto ha de desenvolverse en plena libertad.

Tales incentivos y el entusiasmo desarrollado en las manifestaciones callejeras realizadas durante la semana que hoy expira, permiten augurar que, no obstante la menor importancia relativa de la elección, comparada con la de 1912—nos referimos al número de candidatos,—la cifra de sufragantes no disminuirá sensiblemente. Al pensar así no tenemos en cuenta la penalidad impuesta por la ley á los remisos, sino la educación y sentimientos cívicos cada día mayores de esta metrópoli, obligada en todos los casos á dar un ejemplo luminoso á los demás pueblos de la República.

Aparte del mérito de los candidatos y de los intereses partidistas comprometidos en la campaña comicial del día, prescindiendo de la imposición legal y aun sin contar la conveniencia de que los puestos legislativos están ocupados por hombres de preparación notoria, á los cuales acompaña la simpatía popular, hay otro motivo, más poderoso si cabe, que aconseja á los electores metropolitanos no desertar del cumplimiento del deber; éste es el de probar á los mandatarios de la Nación, que allí donde los argentinos no votan, es porque la fuerza ó el fraude les cierran el camino.

En esta capital, el orden y la libertad se encuentran asegurados. No hay temor de que la policía se cruce al paso de los ciudadanos para impedirles el ejercicio del derecho; no hay probabilidad de agresividades de parte de los bandos que buscan la victoria; la multiplicidad de las mesas permite arribar á ellas sin apremios; el secreto del voto garantiza la inviolabilidad del sufragante; la rectitud del escrutinio, por fin, hará que el triunfo corone á quienes gocen de mayor popularidad. En tales condiciones, abstenerse sería una deserción y ella importaría dar una prue

y hacer factibles los propósitos del director de enseñanza.

Pero conviene no olvidar que lo que ocurre es consecuencia, en primer término, de no haber afrontado el problema de la edificación escolar, que se presentaba con toda claridad hace ya varios lustros. Se ha ido postergando siempre su consideración, y saliendo del paso año tras año por medio de la locación de edificios inadecuados, el sistema más inconveniente para los fines de la educación y el más gravoso para las finanzas nacionales, puesto que con las sumas invertidas durante los últimos quince años en alquileres, hubiera sido posible dotar de edificio propio á casi todos los institutos de enseñanza secundaria y especial. En la actualidad, la juventud está sufriendo las consecuencias de la' despreocupación por este problema, de las autoridades que en el indicado período de tiempo se han sucedido en el manejo de los intereses de la instrucción pública.

La situación es actualmente la siguiente: los institutos en su gran mayoría, están mal instalados y el erario sufre un recargo considerable por las cantidades que invierte en alquileres.

A medida que aumenta la población escolar, la situación se hace más difícil, por lo cual el Ministerio de Instrucción Pública, sin perjuicio de resolver con la urgencia que el caso requiere lo necesario para dar cabida en los colegios nacionales á los estudiantes que han quedado excluídos, debe encarar seriamente el problema de la edificación escolar, acerca del cual pueden asesorarle muchos educadores que han hecho con detenimiento el estudio de la cuestión, en sus fases pedagógicas y económicas.

LA CRISIS MINISTERIAL

Renuncia del Ministro de Hacienda

DECRETO DEL PODER EJECUTIVO

Por el Ministerio del Interior apareció ayer un decreto por el cual se acepta la renuncia interpuesta ante el Presidente de la República, por el doctor Enrique S. Pérez, en su carácter de secretario de Estado para el departamento de Hacienda.

Dicho decreto dispone también que se den las gracias al Ministro renunciante por los patrióticos servicios prestados al país en el desempeño de su elevado cargo.

En cumplimiento del decreto precedente, el Ministro del Interior suscribió después una nota dirigida al doctor Pérez, significándole al enviarle copia legalizada del mismo, que el Presidente de la República lamentaba verse privado de su valiosa cooperación en el gobierno.

Hasta tanto no se designe al ciudadano que reemplace en sus tareas al doctor Enrique S. Pérez, el subsecretario del departamento de Hacienda queda facultado para tramitar todo asunto que requiera la sola firma ministerial.

Esta salvedad evitará retardos perjudiciales en las planillas de sueldos para la administración, pues estando firmadas de antemano por el presidente de la República y el doctor Pérez, el trámite ordinario de las mismas corre con una sola firma.

—

Se ha desautorizado la versión circulada en las primeras horas de la tarde, sobre una lista de doce candidatos, legisladores en su totalidad, presentada al doctor Sáenz Peña por el Ministro del Interior, para resolver la crisis producida en el gabinete.

En la presidencia de la República se mantiene la más estricta reserva acerca del sucesor del doctor Enrique S. Pérez.

En tales circunstancias no nos parece discreto recoger los nombres de los numerosos candidatos que reunen condiciones para su circulación.

—

En los corrillos de la casa de gobierno se aseguraba ayer que la crisis ministerial planteada con la renuncia del doctor Pérez, no se resolverá hasta después de clausurado el actual período de sesiones extraordinarias del Congreso.

Al parecer, el Presidente piensa encargar interinamente de la cartera de Hacienda, al Ministro de Agricultura, doctor Mugica.

HOMENAJE EN CATAMARCA

Esquiú--Cubas--Agote

En acto esencialmente popular, se colocará hoy en Piedra Blanca, punto cercano á la ciudad capital de Catamarca, la piedra fundamental del monumento que el pueblo de la provincia ha resuelto erigir en memoria de tres ilustres ciudadanos que allí nacieron y que en diversos campos de actividad ilustraron su nombre y honraron las virtudes del hogar, sirviendo á la patria. Estos tres varones ilustres son: fray Mamerto Esquiú, José Cubas y Pedro Agote.

Fray Mamerto Esquiú fué el esclarecido fraile franciscano que desde su humilde vida conventual, ascendió á las más altas posiciones eclesiásticas, como un astro, pleno de luz de virtudes soberanas. Sabio, abnegado, profunda y esencialmente cristiano, fué Esquiú, y lo será á través de los siglos, el más eficaz educador, la magna figura del sacerdocio argentino, fuente de virtudes sencillas é inmortales. Su vida desde estudiante á obispo de Córdoba, fué una serie jamás interrumpida de triunfos sobre la vanidad, sobre el orgullo, sobre todas las pasiones que en una época de anarquía perturbaban el espíritu público y manchaban los caracteres. Fué también uno de los grandes oradores de la cátedra sagrada, y al advertir una vez la admiración de sus fieles oyentes, consibió la duda que más exalta su vida, de si era dable á un ministro de Jesús vestir literariamente los conceptos, ó si este solo alifio no era un acto de vanidad mundana. Desde entonces, sus sermones y oraciones fueron simples pláticas, pero la unción de su verbo conmovió más hondamente las almas.

José Cubas, fué uno de los gobernadores que en 1840 formaron la "Coalición del Norte", que debía desconocer la autoridad omnímoda de don Juan Manuel de Rosas. De credo unitario, demostró en el gobierno de Catamarca una orientación de definida cultura cívica mantenida por un carácter decidido y fuerte. En defensa viril de sus ideas políticas, cayó en 1841, y fué degollado por orden del coronel Mariano Maza. Extendíase entonces por todo el país el régimen del terror; mas Cubas, en las horas dolorosas é intranquilas, demostró invariablemente firmeza de alma é inviolada voluntad. Con legítimo título ha pasado á la historia con la aureola del mártir de la libertad.

Pedro Agote, fué un peregrino de la libertad. Salió de su hogar catamarqueño, perseguido por profesar nobles ideas de liberalismo político. Obligado á vivir en tierras extrañas la vida angustiosa del proscripto, dedícose al comercio y al trabajo de minero. En las horas de tregua, reunióse con los otros argentinos en aquellos cenáculos no historiados aún por completo, que se formaban ocasionalmente en todas las fronteras, donde los patricios se educaron cambiando ideas, para organizar la Nación y guiarla por el camino que hoy sigue. Fué en aquellos centros donde demostró su especialidad en finanzas y economía nacional, su conocimiento profundo en materias de instituciones de crédito y manejo discreto y honorable de negocios. Organizada la Nación, fué diputado nacional y más tarde presidente del Crédito Público, consejero de instituciones bancarias, ministro de la provincia de Buenos Aires, autor de obras que enriquecieron la bibliografía argentina y siempre ciudadano patriota é integérrimo.

Es á estas tres vidas ilustres que honraron á Catamarca y á la República, á las que el pueblo de la provincia natal va á fijar un homenaje en el poblado de Piedra Blanca.

APUNTES PARLAMENTARIOS

EN ANTESALAS

CITACION PARA MAÑANA

A las antesalas de la Cámara de Diputados concurrieron ayer algunos de sus miembros, y comentaron la situación política del momento, asegurándose que el país asistía á un cuarto de hora difícil.

Se dijo que era posible una crisis ministerial completa, dada la forma como se desarrollan los sucesos.

La Cámara está citada para el lunes próximo, y la presidencia espera que se conseguirá número; pero, entre los diputados, hay ambiente pesimista, pues se cree que la Cámara no se reunirá hasta el período ordinario de sesiones.

MARINA DE GUERRA

LA ADQUISICION DE DESTROYERS

Dictamen de la subcomisión asesora

La subcomisión de armamentos, compuesta del contraalmirante Domecq García, capitán de navío Montes é ingeniero inspector Sundblad Rossetti, ha terminado ayer el estudio de las propuestas de las casas Germania, de Kiel, y Schichau, de Elbing, para la construcción de los cuatro destroyers que reemplazarán los que la casa Laid, de Birkenkead, vendió al gobierno de Grecia, por rescisión del contrato con nuestra marina.

El resultado de este estudio, que ha sido presentado al Ministro de Marina en el mismo día de ayer, en el cual se ha tenido en cuenta la opinión de la comisión naval en Londres, es concluyente, y hace ver que ahora—después de una larga tramitación—se fallará en definitiva este asunto. La opinión técnica antes mencionada, aconseja aceptar la propuesta de la casa Germania, con algunas pequeñas variantes, entre las que la más importante se refiere al armamento.

Nuestros lectores recordarán que el tipo original ó sea el "Catamarca", está armado con cuatro cañones de 100 milímetros y cuatro tubos lanza torpedos, dispuestos, los primeros, en la línea de quilla sobre la cubierta principal, y los segundos: dos en los amuros y dos en las aletas.

Esta modificación consiste en suprimir uno de los cañones y aumentar dos tubos lanza torpedos; de modo que desaparecerá el cañón que se hallaba situado entre las dos últimas chimeneas y se colocarán dos pares de tubos—unidos entre sí—en las aletas, en vez de uno en cada aleta como había antes.

Además, se suprimirán algunas de las instalaciones auxiliares y complementarias, que si bien son necesarias en los buques de línea, en cambio en éstos no prestan más que una utilidad muy relativa y exigen mayor personal para su empleo y aumento de gastos para su mantenimiento y conservación. Se quitarán, pues, entre otras cosas, las instalaciones para dirección de tiro y refrigeración especial propuestas, la lancha automóvil, uno de los dos proyectores, el motor á explosión destinado al servicio de alumbrado en puerto y otros detalles de menor importancia.

Con estas supresiones, el Ministerio de Marina espera obtener una rebaja apreciable en el precio pedido de 124.000 libras esterlinas por cada buque.

Dado el estado del asunto, el trámite indicado ahora es consultar á la casa constructora, por intermedio de la comisión naval en Londres, la cantidad en que disminuirá el precio pedido; y en seguida, reunir á todos los miembros de la comisión de armamentos para redactar el informe que se presentará al Poder Ejecutivo, el cual servirá de base para el decreto de adquisición.

POLITICA URUGUAYA

NUEVA REUNION NACIONALISTA

Manifiesto de protesta

Se efectuó anoche una nueva reunión de nacionalistas uruguayos, presidida por el señor Abdón Aróztegui, para dar lectura al manifiesto de protesta contra la reforma de la Constitución Oriental, cuya redacción se encomendó en la reunión anterior, á una comisión compuesta del mencionado señor Aróztegui y de los doctores Luis Carlos Berro y César Basaldúa.

Después de una breve discusión fué aprobado dicho manifiesto, procediéndose en seguida á la firma de los presentes y que continuará firmándose por todos los que se adhieran al pensamiento.

El manifiesto ha sido dirigido al presidente del comité nacionalista de propaganda contra la reforma de la Constitución, doctor Valentín Aznárez, y dice:

Los nacionalistas residentes en la República Argentina, inspirados en los mismos sentimientos patrióticos que animan á ese comité, contra la reforma inconsulta y arbitraria de la Constitución oriental de 1830, proyectada por el presidente señor Batlle y Ordóñez, en oposición á los partidos uruguayos y á la prensa independiente del país, han resuelto adherirse al movimiento de opinión general que ese hecho incalificable ha despertado en nuestro pueblo siempre altivo y enemigo de toda imposición.

La reforma constitucional ha sido y será siempre una aspiración de los principales hombres políticos de nuestra tierra, porque si bien la Constitución de 1830 fué legislada teniendo en cuenta los principios más democráticos de la época en que se sancionó, y es un acto de estricta justicia el reconocer que si se hubiera cumplido estaríamos en otras condiciones políticas de las que nos encontramos, cabe asimismo, que ha sido el áncora de salvación de la nacionalidad oriental en medio de nuestra turbulenta vida ciudadana, no es menos exacto que adolece de muchos defectos y que no están incorporadas en sus páginas memorables las conquistas modernas del pensamiento ilustrado de las nuevas ideas de libertad y del progreso humano. Pero esto no significa en manera alguna, y por el contrario, es una condición negativa de esa reforma, el que se permita al señor Batlle y á su círculo que se lleve á cabo en un momento de agitación popular contraria á su gobierno y bajo la presión estrecha de una elección partidaria agravada todavía por el propósito más estrecho aún, de querer realizar una nueva constitución para el uso propio de sus ideas extravagantes y de su prepotencia en el poder.

Aceptar la reforma de nuestra constitución en estas condiciones, sería peor todavía y más denigrante que soportar la dominación del batllismo, como lo estamos soportando, pues al fin ésta podía desaparecer algún día por el patriotismo de nuestro pueblo, ó por lo menos, ante la fuerza de los acontecimientos y de la cultura política de los tiempos actuales; pero la reforma constitucional, una vez efectuada, tendrá carácter permanente ó será muy difícil su derogación.

En nuestro concepto, la reforma constitucional sólo podrá efectuarse cuando tengamos un gobierno emanado del voto libre de nuestros conciudadanos, y que por su corrección de procederes inspire verdadera confianza al pueblo oriental.

—

Se nos ha pedido que manifestemos lo que pasó en la reunión anterior con la moción que hizo el señor Aróztegui, para adherirse al homenaje que se va á efectuar en Montevideo al doctor José Pedro Ramírez, y que se ha dicho que fué rechazada por unanimidad.

Lo que hubo fué lo siguiente:

Oponiéndose algunos de los concurrentes á que esa manifestación se hiciera en carácter oficial, sin perjuicio de que se adhirieran individualmente, el mismo autor de la moción la retiró, enalteciendo en conceptuosas palabras, que merecieron la aprobación general, la personalidad del doctor Ramírez, su compatriota y amigo.

—

Las adhesiones al manifiesto pueden remitirse por escrito á las siguientes personas: doctor César Basaldúa, Maipú 427; Pedro Varela, Avenida de Mayo 564, y Manuel Iglesias, Bernardo de Irigoyen 592.

EN SANTIAGO DEL ESTERO

CONFLICTO LEGISLATIVO

Resolución de los diputados

JUICIO POLITICO AL GOBERNADOR

A LA ESPERA DE LA INTERVENCION

(De nuestro enviado especial)

Santiago del Estero, Marzo 29 — Un grupo de legisladores, que conceptúan conveniente que la Cámara siga adelante los procedimientos iniciados, ha resuelto hoy á última hora pedir al doctor Felipe Jiménez que convoque á una sesión extraordinaria para el día de mañana á las 7 de la noche.

Firman el pedido los diputados Octavio Cordero, Victorio Hernández, F. R. Frías, M. R. Suenfloni, José W. García, P. J. Fernández y Vieyra González.

Los objetos de dicha sesión, según la solicitud, son los siguientes: Tomar en consideración el acta de la asamblea electoral del 27 de Noviembre de 1912; tomar en consideración la acusación interpuesta en contra del gobernador de la provincia, doctor Antenor Alvarez, y su ministro de gobierno, doctor Raynerio Lugones Vieyra, promoviéndosele un juicio político; tratar la actitud del diputado Octavio A. Fernández, quien después de depuesto de su cargo de presidente, ha producido medidas de violencias contra los secretarios de la Cámara, suspendiéndolos indebidamente en sus funciones y á la vez por haber permitido la extracción de documentos y papeles de la Cámara, violando los muebles y la caja de hierro de la secretaría.

Santiago del Estero, Marzo 29 — Todos los diarios locales trascriben hoy la actualidad, que con el título de "Las esperas de informes públicos" sobre el caso político de Santiago del Estero publicó LA PRENSA.

"El Siglo" publica íntegro el reportaje al gobernador, doctor Alvarez que también publicó LA PRENSA y lo comenta desmintiendo las afirmaciones de aquel funcionario.

Santiago del Estero, Marzo 29— Si la unión de miras de la oposición legislativa continúa tan perfecta como en estos momentos, no cabe duda que el conflicto tendrá una solución desfavorable en cualquier caso para el gobierno.

Si la intervención viene y apoya á la legislatura, ésta después de reconsiderar el acta del Senado, que ya va quedando rebajada á un orden secundario, podrá perfectamente entrar de lleno á estudiar el juicio político.

Si, en caso contrario, la intervención no es despachada, la mayoría legislativa, sin el apoyo nacional y acatando, como un fallo, la contestación del gobierno federal, podrá dirigirse nuevamente al presidente destituído de la legislatura, doctor Fernández, y pedirle que convoque á la Cámara á los efectos de tomar en cuenta el juicio político.

Si esto sucede, de acuerdo con la tendencia de la oposición, no hay duda que el doctor Fernández ya no podrá negarse á citar á la Cámara, consecuente con los mismos términos de la contestación que dió á los legisladores, en la cual el principal argumento de su negativa fué que la Cámara pretendía constituirse con propósitos electorales, fines para la cual él no podía citar, sino tan sólo en casos excepcionales expresamente determinados por la Constitución.

De modo, pues, que no tendría argumento, á estar á los términos de su propia nota, para negarse ante un pedido de aquella naturaleza; y si tal cosa sucede, el desarrollo del juicio político, es muy fácil deducirlo desde ya, dados los términos de la Constitución provincial, que fija el procedimiento y la actual composición de la Cámara.

Santiago del Estero, Marzo 29 — Con el título de "Rumor sensacional" "La Razón" de hoy publica la siguiente información:

"Comunicaciones particulares nos hacen saber que el diputado Castañeda Vega, cuyo precipitado viaje á la capital federal dió lugar á más de un comentario, está haciendo activas gestiones para que el Congreso ó el Poder Ejecutivo, si aquél se clausura, considere favorablemente el pedido de intervención últimamente hecho por la Cámara de Diputados.

"Nos aseguran que ha sido portador de antecedentes documentados contra el gobernador Alvarez, para ponerlos en manifiesto á la Cámara de que forma parte, tendientes á que la intervención sea declarada amplia, tan ó más amplia que la que el doctor Zapata ejerció en Santa Fe."

Santiago del Estero, Marzo 29 — Me consta que esta tarde varios diputados y algunos dirigentes de la oposición han formalizado un acuerdo para sostener en todo terreno á la mayoría legislativa en caso de que no venga la intervención, y el juicio político siga adelante.

Se ha hablado ya de la forma en que se preparará el plan para producir hechos tales que harán necesaria la presencia del gobierno federal en esta provincia.

LOS ASUNTOS DEL COLON

EXIGENCIAS INTOLERABLES

Los precios de las localidades

En nuestra edición de ayer, hablando de los asuntos del coliseo municipal, comentábamos los extraños términos en que está concebida la circular que fué distribuída oportunamente por la empresa entre las familias aspirantes á un abono para la próxima temporada lírica del Colón.

Criticamos con la energía que el caso exige, los derechos que caprichosamente pretende abrogarse la comisión del teatro, de elegir ó seleccionar, con un criterio que ignoramos, las personas que han de ocupar las localidades del teatro. Ello, en nuestro concepto, tiene que dar lugar á preferencias injustificadas en el reparto; preferencias que, tratándose de una institución oficial como es el teatro Colón, no tienen razón de ser.

Decíamos también, que la circular mencionada constituía un verdadero contrato unilateral, ya que, al suscribirlo, el presunto abonado se obligaba á cumplir una serie de cláusulas impositivas, sin que la otra parte ofreciera siquiera la compensación de una relativa responsabilidad.

¿Qué seguridades puede ofrecer una empresa cuando ignora ella misma si podrá cumplir estrictamente con las bases del absurdo contrato que para el arriendo del Colón formuló la Municipalidad?

Es notorio que si la concurrencia de aspirantes para el arrendamiento de nuestro primer coliseo fué tan exigua, se debió exclusivamente á las exigencias excesivas que encierra el susodicho contrato.

A este respecto recordamos la manifestación que hiciera un conocido empresario, poco después de abrirse la licitación de arrendamiento: "si se me adjudica el Colón, al mes de iniciada la temporada me veré obligado á dejar de cumplir mis compromisos y entonces recurriré á la Municipalidad para que me proporcione recursos. En el caso de que ésta no acceda á mis pretensiones, no tendré más remedio que declarar clausurada la estación lírica".

Esta manifestación es de suyo bastante elocuente, y sería redundante cualquier comentario á su respecto.

El abonado, al suscribir su compromiso, ignora en absoluto la importancia ó atracción de la temporada para la cual se abona. El elenco de la compañía lo conoce cuando ya los demás teatros tienen colmada su capacidad; las obras nuevas que se prometen no se representan, y en el caso contrario se ponen en escena con los apresuramientos propios de los finales de temporada; las continuas repeticiones de cartel levantan las protestas, jamás atendidas del público, el cual, en todos estos casos, no tiene otro recurso, que acatar sumisamente los caprichos incalificables de la empresa y de la dirección del teatro, las cuales, como es natural, tienden á defender sus intereses con más prolijidad que los de sus abonados.

Y eso que en el Colón se pagan por las localidades precios de abono exorbitantes, más elevados que los que cobran los mejores coliseos del mundo. Como esto no es suficiente, la comisión del teatro se reserva el derecho de elevarlos á su antojo, de acuerdo con el arrendatario y según los gastos, más ó menos verídicos, que demande la formación de la compañía y la explotación del negocio.

En este trámite se encuentra ahora la citada comisión, en tanto que los abonados esperan pacientemente su veredicto, que podrá ó no responder á sus previsiones y cálculos.»

Insistimos nuevamente en que el intendente municipal debe intervenir definitivamente en este asunto, para poner fin á esta serie de irregularidades y de abusos de que se hace víctima al público, aspirante á concurrir á las funciones del Colón.

NUEVO PREFECTO DE POLICIA FRANCESA

M. Celestin Hennión

Acaba de abandonar el alto cargo que venía desempeñando, casi sin interrupción, desde hace veinte años, el jefe de policía, M. Lépine, que había concluído por ser una de las figuras que gozaban de mayor popularidad entre la población parisiense.

Le reemplazará M. Celestin Hennion, nacido en 1852, oficial de la Legión de Honor, de la Instrucción Pública y del Mérito Agrícola, director de la seguridad general.

Las funciones especiales llenadas durante muchos años por M. Hennion, son una garantía de preparación y competencia para las que está llamado á desempeñar actualmente, cuya importancia, por la amplitud misma de las atribuciones que la ley francesa le concede, puede colegirse del hecho de que en la tradición administrativa la prefectura de policía es continuación directa del ministerio de policía que desde 1790, época de su creación, existió alternativamente con la prefectura.

M. Hennion, como director de la seguridad, dependiente del ministerio del interior, tuvo bajo sus órdenes la policía política y administrativa del Estado. Ahora le tocará regir esa organización especial de la capital francesa que reune en sus manos las atribuciones de la policía general, que en los demás departamentos depende de los prefectos y de la policía municipal que corresponde á los alcaldes en las otras comunas francesas. Su autoridad se extiende sobre el territorio de París y las comunas de los alrededores, Saint Cloud, Sevres, Meudon, etc. Además de la administración central de la prefectura, el prefecto tiene bajo sus órdenes los servicios exteriores, compuestos de la policía municipal el servicio de investigaciones y las comisarías de policía.

De estos datos puede deducirse la suma de responsabilidades que gravitan sobre los hombros del prefecto de policía de París, quien, si ha de seguir la tradición de ubicuidad de que gozaba M. Lépine, gracias á su infatigable actividad, debe hallarse antes que nadie en todos los sitios en que el orden puede ser perturbado, ó en que son de prever grandes aglomeraciones de público, ya sean fiestas populares, catástrofes públicas, huelgas, manifestaciones, revistas militares, llegada ó partida de altos personajes, detenciones peligrosas, como las de Garnier y Bonnot. No pocas veces su fuerza de resistencia al "surmenage", será puesta en prueba en las múltiples tareas que ha de desempeñar.

ASCENSOS EN LA ARMADA

Cuerpos general y consulares

Por el Ministerio de Marina se hicieron conocer ayer dos decretos, por los cuales, de acuerdo con las planillas de clasificaciones del tribunal correspondiente, se promueve al siguiente personal de los cuerpo general y auxiliares de la armada:

Del cuerpo general: promuévese al empleo de teniente de navío, por antigüedad, á los tenientes de fragata Regino de la Sota, Juan Bonomi y Melchor Escola. Por elección á los tenientes de fragata: León Scasso, Armando Jolly, Julián Fablet, Dalmiro Sáenz, Pascual Brebbia y Juan G. Esquerra.

Al empleo de alférez de navío: por antigüedad á los alféreces de fragata: Pedro Sánchez Granel, Eduardo Cevallos, Vicente Ferrer, Julio Carreguí, Ricardo Fitz Simón, Benito Sueyro, Eduardo Jensen y Raúl Benavídez. Por elección á los alféreces de fragata: Torcuato Monti, Pedro Morido, Secundino Odriozola, Juan Bottaro y Ernesto Heurtley.

Al empleo de alféreces de fragata, por antigüedad, á los guardias marinas Héctor Vernengo Lima, Deferino Pouchan, Juan Galfancoll, Eduardo Jefré, Marcos Zar, Erasmo Macchi, Miguel Ferreyra, Rafael Miranda, Manuel Moranchel, Raúl Quiroga, Andrés Ohaille, Juan Chihigaren, Gregorio Báez. Por elección á los guardias marinas Enrique García, Enrique Naveira, Marcos Savón, Juan Colmegna, Alfredo Ordóñez, Enrique M. Carranza y Roberto Chevallier.

De los cuerpos auxiliares se promueve:

Al empleo de ingeniero naval de segunda, al ingeniero naval de tercera Valerio Masjoan.

Al empleo de ingeniero maquinista subinspector, por antigüedad, al ingeniero maquinista principal Enrique Huber y por elección á los ingenieros maquinistas principales, Nicolás Javaloyes y Juan Bonfiglio.

Al empleo de ingenieros maquinistas principales, por antigüedad á los ingenieros maquinistas de primera José Brignone y Estanislao Cerne y por elección á los ingenieros maquinistas de primera, Ricardo Seoane, Alberto Siches, Antonio N. Negrete y Ricardo Rogí.

Al empleo de ingenieros maquinistas de primera, á los ingenieros maquinistas de segunda Alfredo Cardoso y Armando Fischer.

Al empleo de cirujano principal al cirujano de primera César Roiliro.

Al empleo de contador subinspector, al contador principal Enrique Depouily.

Al empleo de contador principal, al contador de primera, Carlos Norton.

Al empleo de contador de segunda, á los contadores de tercera Vicente S. Lezama y Néstor Radinli.

Al empleo de contador de tercera á los auxiliares contadores Atilio P. Peluffo y Néstor R. Pardo.

PRINCIPE ENRIQUE XIV DE REUSS

† AYER EN GERA

Falleció el príncipe Enrique XIV y le sucederá en el trono de Reuss-Schleiz-Gera el príncipe Enrique XXVII, y el hijo de este último, el nuevo príncipe heredero, se llama Enrique XLV.

Este cúmulo de Enriques y las cifras que acompañan cada nombre, sorprenderán, indudablemente, al lector; sin embargo, se trata de una tradición que la casa de los príncipes de Reuss sigue desde más de ocho siglos.

La casa de Reuss, dividida actualmente en rama mayor y rama menor, ambas reinantes, hacé remontar su origen á Erkenbert, señor de Weida, quien vivió hacia el año 1123. El emperador Enrique VI, quien reinó en el período de 1190 á 1198, otorgó importantes mercedes á esa casa, y de ahí la resolución de bautizar á todos los varones de la familia con el nombre de su benefactor. Una rama empieza una numeración nueva al comienzo de cada siglo, mientras que la otra vuelve al 1 cuando ha completado el centenar.

Existen dos Estados alemanes que llevan el nombre de Reuss: Reuss rama mayor, ó Reuss-Greiz y Reuss rama menor, ó Reuss-Schleiz-Fera. El primero tiene una superficie de 316 kilómetros cuadrados y, según el censo de 1910, 72.760 habitantes, y el segundo 827 kilómetros cuadrados y 152.752 habitantes. Como se ve, no se trata de grandes potencias; pero cada uno de esos Estados lleva una vida propia y posee una dieta y un gobierno, y sus habitantes ylan con celo por su autonomía. Enrique XXII, padre del actual soberano de Reuss rama mayor, se hizo conocer por su oposición al gobierno imperial y sus veleidades de independencia, y su política anti-imperial de su Alteza Serenísima era el tema predilecto de los periódicos alemanes de caricatura.

El soberano que acaba de fallecer fué, en cambio, un partidario decidido de la situación creada en Alemania en el año 1870, y lo mismo se puede decir del nuevo príncipe.

Enrique XXVII, el nuevo príncipe reinante, es regente del principado desde varios años, á causa de la edad avanzada de su padre, y también del otro principado de Reuss, á consecuencia de la insania de su soberano legítimo, Enrique XXIV.

EL CONFLICTO AGRARIO

Informes del inspector

El presidente interino del Departamento Nacional del Trabajo, doctor Ruzo, elevó ayer al Ministerio del Interior el informe presentado la víspera por el inspector de la repartición, doctor Unzaín, acerca del conflicto agrario surgido en la provincia de Santa Fe.

El Ministro del Interior ha reservado los términos del informe para estudiarlo prudentemente, pues, como recordarán nuestros lectores, pensaba ajustar á él su actuación oficiosa en el conflicto de los arrendamientos agrícolas. Con las deducciones que lo sugiera el estudio de este serio problema de nuestras regiones agrícolas, el Ministro del Interior se propone redactar un proyecto de legislación especial en la materia, que someterá, oportunamente, á la consideración del doctor Sáenz Peña, para evitar en lo futuro la repetición de estos conflictos surgidos entre los colonos y los arrendatarios.

EJERCICIOS DE CABALLERIA

Segunda maniobra de división

INSPECCION DEL MINISTRO DE GUERRA

Se realizó ayer en los alrededores de Campo de Mayo, el segundo ejercicio de división de caballería, de acuerdo con el orden de batalla y comandos que dimos ayer y la siguiente hipótesis para ambos bandos:

División azul: el ala derecha de los azules ha alcanzado en la tarde del 28 á Hurlingham, y va á empezar el pasaje del río Las Conchas, por paso Morales y Paso Tello. La primera división de caballería está alojada en El Palomar, donde pasará la noche. A las 9 p. m. del 28, se recibe del comando superior la siguiente comunicación: "Una fuerte columna de infantería con artillería, avanza por el camino Pilar-Campo de Mayo; la cabeza había alcanzado esta tarde la quinta D. Cruz, 6 kilómetros al NO. de estación Arroyo Pinazo. La primera división de caballería debe proteger el pasaje de las columnas por paso Morales y paso Tello, sin alejarse más allá de Campo de Mayo. El pasaje empezará mañana á las 7 a. m.".

El jefe de la primera división de caballería, sabe por su exploración que la división de caballería rechazada el día anterior en Campo de Mayo, está vivaqueando en la estación Pacheco.

División colorada: El ala izquierda del ejército colorado avanza en varias columnas hacia el Sudeste. La columna del Norte avanza por el camino Pilar, Campo de Mayo y ha alcanzado en la tarde del 28, Villa D. Cruz.

La primera división de caballería, rechazada en Campo de Mayo, está vivaqueando en estación Pacheco.

El 28, por la noche, el jefe de la primera división de caballería, recibe la siguiente comunicación: "El ala izquierda va á empezar el pasaje mañana temprano por Paso Morales. La primera división de caballería debe atraer lo más al Norte posible la caballería azul, que está pasando la noche en los alrededores de Hurlingham, de modo á facilitar el pasaje á la columna del Norte".

De acuerdo con esta situación, las patrullas de exploración se pusieron en movimiento á las 5 a. m. del día de ayer con objeto de llenar la misión que les fué encomendada, y las dos divisiones de caballería, desde su punto de vivac y acantonamiento, á las 7 a. m.

De acuerdo con esta situación, las patrullas de exploración se pusieron en movimiento á las 5 a. m. del día de ayer, á objeto de llenar la misión que les fué encomendada, y las dos divisiones de caballería, desde su punto de vivac y acantonamiento, á las 7 a. m.

Durante el tiempo empleado en la marcha de aproximación, fueron recibiendo comunicaciones cada vez más precisas del enemigo.

En este ejercicio se ha comprobado la exactitud y prolijidad del servicio de exploración, como también las medidas acertadas de los jefes de división y demás unidades que en todo momento estuvieron dentro de la verdadera situación, dictando órdenes y evolucionando, según las circunstancias y el terreno.

Ambas divisiones se pusieron en contacto en los alrededores de Mataderos y si bien el azul llenó su objeto, asegurando el pasaje de paso Morales y paso Tello, para su ejército que se encontraba con el ala derecha apoyada en Hurlingnam; por su parte la división de caballería colorada, logró atraer hacia sí á la caballería azul, realizándose encuentros con suerte variada; pero consiguiendo atraer á la división azul, parándola de los pasajes con objeto de dejarlos libres para su ejército, que venía del NO.

A las 9.30, hora en que se presumía que ambos ejércitos estuvieran en Campo de Mayo, librando ya un combate, el director de los ejercicios, coronel Oliveira César, tocó alto y reunión para la crítica.

Una vez reunidos los datos é informes que le diera su jefe de estado mayor, señor Avalos, pidió á cada uno de los jefes de partido y de división, leyeran las órdenes y disposiciones tomadas, empezando luego su crítica.

En ella se manifestó conforme con las órdenes y disposiciones tomadas por los jefes de división, con la forma en que se había efectuado la reunión y marcha de aproximación, con el comportamiento de las patrullas, especializándose con la del teniente Tesson, del 8 de caballería, y con las formaciones adoptadas hasta el momento del encuentro.

Pasó luego á criticar el hecho de que la división colorada hubiera efectuado combate á pie con un regimiento, cuando, en realidad, su situación le imponía efectuar ataques sucesivos y retroceder, para atraer hacia el Norte á la división azul. En cambio la división azul debió impedir la entrada al Campo de Mayo á la división colorada, pues la situación del terreno que tenía le brindaba oportunidades excelentes para ocupar las lomas de Mataderos y escuela de clases, con líneas de tiradores, impidiendo así la salida por la portada de Mataderos á la división contraria.

Terminada esta crítica, se dispuso que los cuerpos pasaran á descansar hasta el lunes, en que se efectuará el último trabajo de división y la revista del Ministro de Guerra á las tropas que han tomado parte en estos ejercicios.

PROPAGANDA ARGENTINA EN EL EXTRANJERO

Conferencias en la universidad de Haward

El Ministerio de Relaciones Exteriores ha recibido una comunicación de su agente diplomático en Washington, haciéndole saber que el decano de la Universidad de Haward, profesor Lawrence Lowell, ha invitado al ministro Naón á pronunciar un ciclo de conferencias en el local de la misma.

Haward es uno de los centros universitarios de más sólida reputación y prestigio científico de aquel país y dicho instituto se ha ocupado siempre con singular preferencia en el estudio histórico, político y económico de las repúblicas latino-americanas.

En la misma comunicación se hace presente que dicha institución ha resuelto establecer un premio para la mejor tesis que se presente sobre asuntos relacionados con nuestro país.

PRODUCTOS ARGENTINOS EN EUROPA

Las exposiciones permanentes

COMO FUERON INSTALADAS

Con motivo de los comentarios que hicimos ayer referentes á la fundación de museos de productos argentinos en Europa, el ingeniero Carlos Girola, director honorario del Museo Agrícola establecido en el local de la Sociedad Rural, en Palermo, nos dirige una comunicación en la que explica á qué obedecen las deficiencias que aun se notan en aquéllos.

Dice que en 1911 el Ministerio de Agricultura tenía el propósito de aprovechar una parte de los productos exhibidos en los pabellones argentinos de las exposiciones internacionales de Turín y de Roubaix, para establecer un museo de productos argentinos en Roma, de acuerdo con deseos expresados por el Presidente de la República; pero, habiéndose modificado esa determinación, por acontecimientos imprevistos, resolvieron los Ministros de Relaciones Exteriores y de Agricultura utilizar ese material para establecer museos de productos argentinos en algunas legaciones y consulados generales de la República en Europa, además de distribuir una parte entre las instituciones de enseñanza agrícola, comercial, industrial y general también, que se consideraran más útiles á los fines de la difusión del conocimiento y riquezas de nuestro país.

Fué encargado de llevar á cabo esa resolución, agrega, para lo cual debía consultar previamente á los Ministros plenipotenciarios y cónsules generales en Italia, España, Suiza, Francia, Inglaterra, Alemania, Austria, Hungría, Bélgica, Rusia y Holanda, con objeto de saber si disponían de los locales necesarios para la instalación de los museos ó si podían procurarlos, y en caso afirmativo, si los consideraban oportunos y se comprometían á tomar las medidas convenientes para su conservación ulterior. El ministro plenipotenciario en Austria Hungría, con residencia en Viena, y los cónsules generales en Amberes, Hamburgo, Ginebra y Génova, demostraron el mayor interés en poseer las colecciones, comprometiéndose á habilitar los locales indispensables y á conservar debidamente las colecciones. Comunicaron que carecían de locales adecuados los representantes del país en París y Londres, y manifestaron algunos que no tenían instrucciones al respecto, del Ministerio de Relaciones Exteriores.

De ahí que resolviera instalar ante todo los museos de productos argentinos en las localidades donde era posible hacerlo, sin pérdida de tiempo y con poco gasto, como en Amberes, Hamburgo, Ginebra, Génova y Viena, trasfiriendo el de Amberes á Bruselas, por acuerdo del cónsul general, con la Cámara de Comercio Belga Argentina, establecida en Bruselas, y reduciendo la importancia de las colecciones destinadas al consulado general de Génova, por haberse resuelto completar las colecciones existentes ya en el Banco Español del Río de la Plata de esta ciudad, y siendo conveniente instalar una exposición permanente de productos argentinos en el Instituto para los Canjes Internacionales, fundada en el puerto de Génova. En Francia se instaló una exposición bastante completa en la Cámara de Comercio de Tourcoing, por haber ofrecido un local especial y á causa de su proximidad á la exposición internacional de Roubaix, además de estar situada esa ciudad en un centro que mantiene relaciones comerciales muy activas con la Argentina. A los consulados de Burdeos y Marsella fueron enviadas colecciones de productos, lo mismo que al consulado general de Barcelona, al de Trieste, al de Fiume, y á diez consulados y vicecónsulados de Italia, como el de Nápoles, Palermo, Spezia, Cúneo, Alejandría, Como, Venecia y otros.

Dice luego que sería largo consignar todos los detalles acerca de la distribución efectuada de los valiosos productos exhibidos en los pabellones argentinos de las exposiciones internaciones de Turín y de Roubaix, con los que se favoreciera cerca de cien instituciones en Italia, España,

MOVIMIENTO POLITICO -- EN LA CAPITAL FEDERAL
EL ACTO CIVICO DE HOY -- GRAN ENTUSIASMO POPULAR

El pueblo de Buenos Aires concurrirá hoy á los comicios, para ejercitar con la amplia libertad que ha conquistado, sus derechos electorales.

El movimiento habido en los últimos días, es un síntoma halagador para el sentimiento cívico.

Con los nuevos procedimientos que son el resultado de nuevas garantías, resurge el Buenos Aires de otras épocas, en que cada ciudadano consideraba como una falta de lealtad á la patria, la omisión en cumplir el deber electoral.

Con la libertad que se le concede, el pueblo se prepara y se anima, estimulado por la palabra de los oradores. La agitación ha sido intensa en las noches precedentes, con los comités recibiendo á partidarios con la promesa hecha hasta en la vía pública, desde automóviles que cruzaban la ciudad, y esas manifestaciones en que han exhibido sus elementos, algunos de los partidos en que se divide la opinión.

La indiferencia de épocas recientes, que era provocada por los fraudes del comicio, ha sido reemplazada por el deseo de participar en los negocios públicos. Mientras que en los tiempos á que nos referimos, se toleraba y se explicaba la abstención del ciudadano que hacía gala de no votar, en la actualidad, las elecciones, son el tema predilecto, y han desaparecido los escépticos, por falta de medio y de ambiente.

Los antecedentes de estos días, hacen presumir que la capital presenciará hoy un hermoso espectáculo cívico, por la concurrencia de todos los ciudadanos á los comicios, y por la cultura con que se desarrollará el acto.

EL ACTO ELECTORAL DE HOY

Hoy, á las 8 de la mañana, deberá iniciarse en todo el territorio de la capital federal, el acto electoral que decidirá qué candidatos ocuparán las bancas vacantes en el Congreso Nacional.

En nuestro número de ayer dimos á conocer las prescripciones más fundamentales de la ley de la materia.

Las mesas deberán ser cerradas á las 6 en punto de la tarde, y desde la hora en que la ley señala para la apertura de la misma; esto es las 8 de la mañana, no podrá ser interrumpida la tarea de recibir votos, en ningún momento, salvo caso de fuerza mayor.

En el acto de hoy, los electores que depositan sus votos en las urnas, deberán votar por una lista de electores de senador, pues la designación de éste es indirecta y es el colegio electoral, que luego forman los electores triunfantes, el que la lleva á cabo. También deberá votar por el nombre de dos diputados, pues el tercero es el reservado para la minoría.

Todo elector deberá presentarse en la mesa, con su libreta de enrolamiento, en la que deberá hacer asentar la constancia de que votó.

—

Tan sólo tres de los partidos políticos que actuaron en los comicios del año último, tomarán parte en el acto electoral de hoy: la Unión Cívica Radical, la Unión Cívica y el Partido Socialista.

Quedan, pues, dispersos y en condiciones de incorporarse al cómputo que realizará más tarde la junta escrutadora, los elementos afiliados hace un año á los partidos Unión Nacional ó Comunal y diversas agrupaciones independientes, cuyos sufragios reunidos, según los resultados del escrutinio que fué de más de 100.000 votantes, representan la tercera parte, más ó menos, del padrón electoral.

Tomando como punto de comparación los sufragios que obtuvieron los candidatos á senador en aquella oportunidad por los partidos nombrados, tenemos un total de 37.300 votos independientes que decidirán, seguramente, el triunfo que alcancen las agrupaciones que no disputan hoy el éxito comicial.

Esta cifra se podría descomponer en la siguiente forma: Unión nacional, 19.400 votantes; Unión Comunal, 6.300; 3ª agrupaciones independientes, 11.600.

LOS CANDIDATOS

DE PRESIDENTE Y VICE

Para senador:
Doctor Estanislao S. Zeballos.
Electores: doctores Mariano R. Castex, Carlos A. Aldao, Pedro F. Agote, Francisco Raynal, Pedro Carrasco, señores Blas Palma, Manuel Helguera Sánchez, doctor Manuel Vidal Molina, señores Daniel L. Canale, Mariano Villar Sáenz Peña, Miguel de Iñagorri, José C. Rodríguez, Francisco Ojam, doctores B. Arturo Raffo, Mariano Molla Villanueva, señor Arnaldo Chaves, doctor Máximo Castro, señor Adolfo Dávila, (hijo), Agustín Marango, José A. Cortejarena, doctor Alfredo L. Spinetto, señor Pedro Cerretti, doctor T. Díaz Ibarguren, doctor Roberto Cadelago, ingeniero Eduardo E. Clerici, señor Casimiro A. Gómez, ingeniero Enrique Seeber, señor Máximo Bilbeyro, doctor Mariano Gabastou, doctor Julián Goñi.

PARTIDO RADICAL

Para senador:
Doctor Leopoldo Melo.
Electores: Dr. Francisco Beiró, doctor Alberto Benavídez, doctor Alois Bachman, señor Luis M. Beascochea, doctor Benjamín Bonifacio, doctor Jacinto Crotto, señor Eliseo Canaveri, doctor José O. Casas, doctor Fortunato Canevari, coronel Francisco Deble, señor Arturo J. Dufour, doctor José M. Giuffra, doctor Matías Gil, doctor J. González Pagliere, ingeniero Hilario Ibarra, doctor Joaquín Llambías, doctor David Luro, señor Antonio Lozano, señor Atilio Larco, doctor Pedro López Anaud, ingeniero Esteban Lurco, señor Luis A. Mela, capitán Manuel Manrique, doctor Angel Pizarro Lastra, señor Juan B. Pasalacqua, doctor Domingo Salaberry, doctor Eduardo M. Tomaseswsky, teniente de navío Gerardo G. Valotta, señor Sinivaldo Vidal, señor Federico Zelarrayán.

Para diputados:
Doctor Francisco A. Rid.
Señor Lauro Lagos.

UNION CIVICA

Para senador:
Doctor Francisco J. Beazley.
Electores: doctor Guillermo Udaondo, señor Antonio Lanusse, doctor Daniel J. Donovan, doctor Marcelino Herrera Vegas, doctor Mariano R. Martínez, señor Domingo Olivera, señor Alberto J. Lartigau, señor Fortunato Cruz, señor Federico L. Greco, ingeniero Ernesto Gramondo, señor Cleto Santa Coloma, señor Gerardo Palacios Hardy, doctor Eduardo G. Molins, señor Joaquín M. Cazón, doctor Félix J. Bobbreno, doctor Juan J. Díaz Arana, señor Eduardo Hunter, señor Félix T. Muñoz, señor Jerónimo Morixe, doctor Emilio I. Jáuregui, señor Emilio Beglietto, doctor Enrique M. Allende, señor Estanislao Frías, señor Alberto Leloir, señor Fermín Salaberry, señor J. Dardo Almada, señor Juan P. A. Serventi, señor Emilio Gagliolo, señor José B. Zubiaurre, doctor J. Alfredo Ferreira.

Para diputados:
Doctor G. Araoz Alfaro.
Doctor J. J. Díaz Arana.

PARTIDO SOCIALISTA

Para senador:
Doctor E. del Valle Iberlucea.
Electores: señores Manuel Barberis, José Bussanich, Ricardo Canals, E. Iñigo Carreras, Nicolás Cubelo, Domingo de Armas, Bernardo Deiom, Fernando de Andreis, Esteban Dagnino, Marcelino Folgar, Esteban Jiménez, Felipe Gauna, José Guffanti, Fernando Guillot, Juan B. Pino, Jorge Justo, Manuel T. López, Juan A. Luoni, Lucas Lázaro, Manuel Nivoiro, Pedro G. Porcel, Eduardo Porrini, Pedro Ponti, Higinio Rivas, Vicente Rosáenz, Pascual Sanguin, R. Sainte Marie, Máximo Schuisa, Basilio Vidal, Antonio Zaccagnini.

Para diputados:
Doctor Mario Bravo.
Doctor Nicolás Repetto.

CANDIDATO INDEPENDIENTE

Para diputado:
Señor José M. Castiñeira.

CAMBIO DE MESAS RECEPTORAS DE VOTOS

La policía de la capital ha colocado ayer en los puntos visibles del municipio, carteles con la nómina de los cambios efectuados en la ubicación de algunas mesas receptoras de votos, en la forma que ya á continuación:

Sección electoral 3ª (Santa Lucía)—Circuito 12, mesa tercera—Inscriptos del 401 al 800, funcionará en Mirabé 48, en vez de Suárez 3460.

Sección electoral 4ª (San Juan Evangelista)—Circuito 19, mesa tercera—Inscriptos del 401 al 600, se instalará en Suárez 115, en vez de 333.

Sección electoral 5ª (San Cristóbal Norte)—Circuito 64, mesa primera—Inscriptos del 1 al 200, esta mesa funcionará en Pichincha 1478, en vez de Suárez 3460.

Circuito 64, mesa tercera—Inscriptos del 401 al 571, esta mesa funcionará en la calle Cochabamba 2260, en vez de Pichincha 1478.

Sección electoral 11ª (Balvanera Norte)—Circuito 95, mesa cuarta — Inscriptos del 601 al 760, esta mesa funcionará en el local Viamonte 2477.

Sección electoral 12ª (Monserrat)—Circuito 109, mesa primera—Inscriptos del 1 al 200, esta mesa funcionará en el local Santiago del Estero 794, y no en México 794.

Sección electoral 18ª (Las Heras)—Circuito 178, mesa cuarta—Inscriptos del 601 al 800, esta mesa funcionará en Malabia 1161, en vez de Rivera 202.

Sección electoral 19ª (Pilar)—Circuito 180, mesa segunda—Inscriptos del 201 al 400, esta mesa funcionará en Santa Fe 3201, en vez de Coronel Díaz número 3201.

Circuito 181, mesa cuarta—Inscriptos del 601 al 809, casa del presidente del comicio, Coronel Díaz 777, en vez de Billinghurst 2367.

LA ENTREGA Y LA DEVOLUCION DE LAS URNAS

Todo el personal de correos ha sido citado para que hoy á las 6 a. m. se reuna en las diferentes sucursales y luego conduzca y entregue, bajo recibo, á los presidentes de comicios, las urnas en que serán depositados los votos de los electores.

Cada empleado entregará sólo una urna y luego, á las 5 p. m., acudirá á la mesa que le corresponda, para retirarla, igualmente bajo recibo. La urna será custodiada por un agente de policía y el empleado la hará conducir hasta la sucursal de correos, desde donde todas las urnas reunidas serán enviadas, debidamente custodiadas, al Congreso.

LA JUNTA ESCRUTADORA

La Junta Escrutadora funcionará hoy en el Palacio de Justicia, para atender las reclamaciones que le sean presentadas y evacuar las consultas que se le formulen.

Mañana se constituirá en el recinto de la Cámara de Diputados, y de acuerdo con lo que dispone la ley electoral, iniciará el escrutinio de la elección.

LA ARMADA Y EL EJERCITO DURANTE EL ACTO ELECTORAL

El Ministro de Guerra dictó ayer todas las disposiciones del caso para el acuartelamiento de las tropas de la guarnición de la capital y Liniers, durante el acto eleccionario de hoy.

Una resolución dada á última hora, establece que el comandante de la región militar, los jefes de las grandes repartidores y de unidades aisladas, que tengan personal de tropa á sus órdenes, dispondrán el acuartelamiento de ellas, mientras dure el acto electoral.

El comandante de la 3a. región militar tomará igual disposición con las tropas de la guarnición de Liniers.

Como ya lo hemos informado, idéntica disposición ha tomado el Ministro de Marina, debiéndose dar amplia libertad para que los jefes y oficiales del ejército y de la armada puedan votar.

REPARTICION DE URNAS

La dirección general de correos y telégrafos, procedió ayer á hacer entrega, por intermedio de las oficinas respectivas, de las urnas, registros y nombramientos necesarios para el acto electoral de hoy.

El número de urnas repartidas es de 784.

LOCALES PARA COMICIOS

El Consejo Nacional de Educación ha pasado una nota á los secretarios de los consejos escolares de distrito, ordenándoles que pongan á disposición de los presidentes de comicio, los locales respectivos para las elecciones de hoy.

MEDIDAS POLICIALES

La jefatura de policía dispuso que durante el día estén prontos algunos destacamentos de la guardia de seguridad de caballería, en la caballeriza y comisarías 3ª, 4ª, 12, 16, 20 y 23. Estas fuerzas podrán ser requeridas en caso necesario, en circunstancias especiales, por los comisarios inspectores ó de sección. En otro caso deberán requerirse por intermedio de la división central.

En cuanto á la vigilancia de los comicios, quedó dispuesto que en cada mesa prestén servicio tres agentes. Además concurrirá un empleado superior, á fin de impartir las órdenes que sean del caso.

Las circunscripciones, para el día de la fecha quedarán terminadas á los efectos del acto electoral, en la forma siguiente:

Primera subdivisión, que comprende las secciones 1ª, 3ª, 5ª, 7ª, 13, 15, 17, 19 y 47, comisario inspector don José Vieyra.

Segunda subdivisión, que comprende las secciones 2ª, 22, 4ª, 14, 16, y 18, comisario inspector, don Mario Martín.

Tercera subdivisión, que comprende las secciones 6ª, 8ª, 10, 20, 34 y 36, comisario inspector don Clodomiro G. Franco.

Cuarta subdivisión, que comprende las secciones 24, 26, 28, 30, y 32, comisario inspector don Antonio H. Pita.

Quinta subdivisión, que comprende las secciones 9ª, 11, 13, 21, 33, 42, y 43, comisario inspector, don Félix Correas.

Sexta subdivisión, que comprende las secciones 27, 29, 31, 37, y 39, comisario inspector don Rodolfo S. Almanza.

Séptima subdivisión, que comprende las secciones 23, 25, 35, 38 y 40, comisario inspector, don Juan J. Schóo.

Además de estas disposiciones, en el departamento central permanecerán durante las horas de la elección, los empleados de la sección "Leyes especiales", á los efectos de atender cualquier denuncia relacionada con inspecciones á la ley respectiva.

El personal superior de la división investigaciones permanecerá también en sus puestos.

EN EL MINISTERIO DEL INTERIOR

Con objeto de atender personalmente las incidencias que se produzcan durante el desarrollo del acto electoral, el Ministro del Interior asistirá esta tarde á su despacho de la casa de gobierno en compañía del subsecretario doctor Casabal.

Se designó una guardia especial de empleados que permanecerá en el local del ministerio desde las 12 hasta las 5 de la tarde.

EL DECRETO DE CONVOCATORIA A ELECCIONES

LA PETICION DEL PARTIDO RADICAL

Resolución del juez federal

El juez federal doctor Tomás Arias, se pronunció ayer sobre el pedido de nulidad del decreto ampliatorio de la convocatoria á elecciones, dictado por el P. E. con fecha 19 del corriente mes, pedido que, en representación del comité de la capital del partido Radical, interpuso días pasados el doctor José M. Giuffra, presidente de dicho comité.

Oportunamente publicamos los fundamentos aducidos en el escrito presentado por el doctor Giuffra, y en nuestro número de ayer publicamos también el dictamen que el fiscal doctor Racedo expidió con referencia al pedido interpuesto. En dicho dictamen manifiesta el fiscal que el juez debe declararse incompetente para entender en el asunto, en virtud de que la justicia nacional no tiene jurisdicción para conocer en las violaciones de la ley electoral.

Por su parte, dice el juez que el fiscal se ha expedido sobre un punto que no fué sometido á su dictamen, desde que al darle vista el juzgado del pedido interpuesto, lo hizo, según se consigna en el auto respectivo, á fin de que aquél se pronunciara tan sólo sobre la competencia del tribunal para entender en el asunto, y no para que dictaminara en línea general sobre la competencia de la justicia federal.

Agrega el juez que, á su juicio, no corresponde á su juzgado el trámite y decisión de los asuntos que, como el ocurrente, tengan ó puedan tener atingencia con el ejercicio de los derechos y el cumplimiento de los deberes á que se refieren las leyes 8130 y 8871, cuyo conocimiento compete al juzgado federal de lo civil á cargo del doctor Vilalafañe, en cuanto los importen infracciones cuyo juzgamiento deba hacer el señor juez federal en materia criminal y correccional.

En efecto: la ley 8130, sobre formación del padrón electoral, en el inciso 1º de su artículo 1º, determina que todas las funciones que ella encomienda á los jueces federales deben ser desempeñadas en la capital "por el más antiguo".

En los incisos posteriores determina esas funciones, todas las que, de acuerdo con el precepto citado, han estado y están actualmente en la capital á cargo del juez doctor Villafañe.

Después de otros considerandos, resuelve el juez declarar que no corresponde á su juzgado la consideración y decisión del recurso interpuesto por el doctor Giuffra, mandando, en consecuencia, que pasen todos los antecedentes, con nota, al juzgado federal á cargo del juez más antiguo, que lo es el doctor Villafañe.

Notificado el fiscal de la resolución del juez, apeló de la misma ante la Cámara federal, apelación á la que el juez no hizo lugar.

CANDIDATURA ZEBALLOS

Ultimo día de los trabajos

MOVIMIENTO EXTRAORDINARIO

En el día de ayer, el comité de la calle Victoria, que prestigia la candidatura del doctor Zeballos, se vió muy concurrido.

Por la tarde se hallaban en él las autoridades de todos los comités que prestigian esta candidatura, con objeto de dejar terminados los preparativos relacionados con los comicios de hoy.

A eso de las cinco de la tarde un grupo numeroso de estudiantes llegó en manifestación hasta el comité citado, á saludar al candidato.

Desde los balcones del comité hicieron uso de la palabra los señores Fernández Dorré y Salas, siendo entusiastamente aplaudidos.

En casi todas las parroquias del municipio hubo anoche reuniones de afiliados á esta candidatura, y en todas ellas se tomaron las últimas resoluciones relacionadas con las elecciones de hoy.

Entre los medios de propaganda empleados con motivo de la candidatura del doctor Zeballos, han llamado la atención unos carteles luminosos que se instalaron en la calle Callao.

Los comités reorganizados de la Unión Nacional estuvieron ayer reunidos en sesión permanente, para dejar terminados todos los detalles de la lucha política.

—El comité central ha dispuesto entregar listas de los electores de la candidatura del doctor Zeballos, en los siguientes locales:

Sección 1ª, Vélez Sársfield—Comité seccional, Beauchef 1859; comités auxiliares, Rafaela 3537 y José María Moreno 1320.

Sección 2ª, San Cristóbal Sur—Comité seccional, San Juan 3971; comité auxiliar, Humberto I 2356.

Sección 3ª, Santa Lucía — Comité seccional, Uspallata 620.

Sección 4ª, San Juan Evangelista: —Comité seccional, Uspallata 620.

Sección 5ª, Flores—Comité seccional, Cuenca 67; comités auxiliares, San Eduardo 3325, Morón 2410, Neuquén 2560.

Sección 6ª, San Carlos Sur—Comité seccional, Castro Barros 584; comité auxiliar, San Juan 3578.

Sección 7ª, San Carlos Norte—Comité seccional, Gazcón 52; comité auxiliar, San Juan 3755.

Sección 8ª, San Cristóbal Norte — Comité seccional, San Juan 1840; comités auxiliares, San Juan 2272, Doña Funes 819, Saavedra 1033, San Juan 3971; Humberto I 2356.

Sección 9ª, Balvanera Oeste—Comité seccional, Anchorena 656;

Sección 10ª, Balvanera Sur—Comité seccional, Pedro Cernadas, Cangallo 340; comités auxiliares, México 2015, Rincón 528, México 2084, Paseo 552, Independencia 2161, Moreno 1972.

Sección 11ª, Balvanera Norte—Comité seccional, Corrientes 1962; comité auxiliar, Bartolomé Mitre 1899.

Sección 12ª, Concepción—Comité seccional, San Juan 934.

Sección 13ª, Monserrat—Comité seccional, Enrique Bonifacio, San Juan núm. 934.

Sección 13ª, Monserrat—Comité seccional, Salta 553; comités auxiliares, Chacabuco 350.

Sección 14ª, San Nicolás — Comité seccional, Corrientes 489; comités auxiliares, Bartolomé Mitre 112, Cangallo 1747, Sarmiento 1758.

Sección 15ª, San Bernardo—Comité seccional, Rosetti 1681.

Sección 16ª, Belgrano—Comité seccional, Cuba 1735; comité auxiliar, Belgrano 603.

Sección 17ª —Comité seccional, Cuba 1735.

Sección 18ª, Las Heras—Comité seccional, Gazcón 1784.

Sección 19ª, Pilar—Comité seccional, Junín 944; comités auxiliares, Arenales 2031, Coronel Díaz 940, Larrea 1330 y Juncal 2541.

Sección 20ª, Socorro—Comité seccional, Santa Fe 1206.

—La junta central del partido Democrático, que prestigia la candidatura del doctor Zeballos, celebró anoche una reunión, presidida por el doctor Martín Cisneros, y resolvió nombrar varias comisiones, con objeto de que recorran las veinte circunscripciones electorales, á fin de estar en constante comunicación con la junta ejecutiva del mismo, para dirigir la lucha electoral.

PARTIDO RADICAL

LOS ULTIMOS TRABAJOS

En el comité central y en los comités seccionales, se redoblaron ayer los trabajos á fin de dejar todo listo para el acto electoral del día. En la madrugada de hoy todavía se atendían diversos detalles, á fin de que no falte un solo resorte.

En los comités seccionales la tarea principal consistió ayer en la distribución de los fiscales y el despacho de consultas sobre ubicación de mesas.

La junta electoral del comité de la capital permanecerá reunida desde las 6 de la mañana hasta las 6 de la tarde, en el local del comité central.

Los comités de circunscripciones funcionarán hoy en los siguientes locales, donde se darán listas é instrucciones para votar:

Circunscripción 1ª, Mariano Acosta 7; id 2ª, Rioja 1773 y Doña Funes 1931; id 3ª, General Hornos 1490, Aristóbulo del Valle y M. de Oca; id 4ª, Almirante Brown 1064; id 5ª, Pedernera 280 y Yerbal 2636; id 6ª, Avenida La Plata 457; id 7ª, Corrientes 4129; id 8ª, Rioja 1294; id 9ª, Rivadavia 3074; id 10ª, Belgrano 2474, id 11ª, Andes 40; id 12ª, Humberto I 880; id 13ª, B. de Irigoyen 823; id 14ª, Cangallo 919; id 15ª, Frías 216; id 16ª, Echeverría y Amenábar; id 17ª, Carranza 2260, Leones 1886, Avilés 3650 y Guevara 432; id 18ª, Güemes 3944 y Canning 1121; id 19ª, Azcuénaga 1396, id 20ª, Charcas 1058, y Tres Sargentos y Reconquista.

—Ha quedado instalado en la calle San Juan 3131 un comité denominado "Doctor Hipólito Irigoyen".

—A los efectos de facilitar el retiro de las boletas y recibir las instrucciones pertinentes, el comité de la circunscripción Pilar, resolvió habilitar para el día de hoy los siguientes locales: Azcuénaga 1396, Billinghurst 1149, Andes 942, Bustamante 2136, Beruti 851, Charcas 2318.

—En el local del subcomité Villa Santa Rita, sección 15 (San Bernardo), calle Dungeness 2342, se entregará á los electores listas de candidatos.

Se ha instalado un subcomité correspondiente á esta sección, en el local San Julián 3853, para atender el circuito 128.

—El comité de Balvanera Oeste, circunscripción 9ª ha resuelto habilitar los locales calle Rivadavia 3074, Rivadavia 3126 y Corrientes esquina Bermejo.

—Los locales de la circunscripción 1ª (Vélez Sársfield) para entregar boletas y atender consultas son los siguientes: Mariano Acosta 7; Tandil 6751; Rivadavia 10936; Avenida Sáenz 730; Tala 4645.

Los candidatos á senador doctor Leopoldo Melo y á diputados señores Riú y Lagos, hicieron anoche una gira por los comités seccionales, acompañados por el presidente del comité de la capital y otros ciudadanos.

Se inició la gira por el comité de la Boca, donde los candidatos fueron recibidos por el presidente del club, señor Pasalacqua y numerosos ciudadanos.

Luego siguió la caravana de diez automóviles, visitando los clubs de Santa Lucía, Concepción, San Telmo, Monserrat, Pilar, Las Heras, San Carlos Norte, San Carlos Sur y varios otros.

En todas partes los candidatos fueron recibidos con ruidosos aplausos.

La impresión de los presidentes de comité, expresada á los visitantes, es muy optimista, aún en aquellas parroquias donde el socialismo tiene mejor organizados sus elementos.

—Anoche estuvo reunida la mayor parte de las comisiones de los comités seccionales, realizándose diferentes asambleas de propaganda.

En diferentes grupos recorrieron los comités el doctor Hipólito Irigoyen, el senador Camilo Crotto y el presidente del comité de la capital doctor Giuffra.

PARTIDO SOCIALISTA

Preparativos para el acto electoral

Durante el día de ayer celebró sesión la junta ejecutiva del partido, á fin de terminar los trabajos para el mejor éxito del acto electoral de hoy.

La dirección general de la elección estará á cargo de los señores Marcelino Folgar y Antonio de Tomaso, los cuales se ubicarán desde temprano en el local del comité Central.

En cuanto á la inspección seccional será dirigida por los tres candidatos y los diputados del partido, doctores Palacios y Justo, quienes recorrerán, respectivamente, los siguientes radios:

Secciones 1a., Nueva Pompeya; 2a., 6a., y 8a., diputado Justo, doctores Enrique Dickmann y Enrique Villarreal.

Secciones 1a., Nuevos Mataderos, 5a. y 15a., candidato á senador Enrique del Valle Iberlucea y Alejandro Mantecón Chijo).

Secciones 16a., 17a., 18a. y 19a., diputado Alfredo L. Palacios y Antonio Mantecón.

Secciones 7a., 9a., 10a. y 11a., candidato á diputado Mario Bravo y Lucas Lázaro.

Secciones 3a., 4a., 12a., 13a., 14a. y 20a., candidato á diputado Nicolás Repetto y José Rouco Oliva.

Las boletas pueden obtenerse en los siguientes locales:

Sección 1a., Vélez Sársfield, Centro Socialista, Ramón L. Falcón 2761, Caracas 768, Neuquén 2735, Franklin 2042, Morón 2931, Remedios 2753, Carabobo 782, y Argerich 446.

Sección 2a.: Centro Socialista, Urquiza 1820, Colombres 1245, avenida Sáenz, entre Uspallata y Patagones, Santiago del Estero 1931, Caseros 2455, Alcorta 352, Patagones 1015, Alcorta 444 y Pereyra 1756.

Sección 3a.: Centro Socialista, Vieytes 1155, Tacuarí 1921, Santiago del Estero 1931, Caseros 2455, avenida Alcorta 352, Patagones 1015 y avenida Alcorta 444.

Sección 4a.: Centro Socialista, Del Crucero 1162, Brandzen 836, Suárez 379, Patricios 178, Olavarría 900, Pedro Mendoza 1949, y Alvar Núñez 360.

Sección 5a.: Centro Socialista, Ramón L. Falcón 761, San Pedrito 270, Morón 2931, Caracas 768, Neuquén 2735, Franklin 2042, Remedios 2753, Carabobo 782, y Argerich 446.

Sección 6a.: Centro Socialista Muñiz 1106, José María Moreno 626, Castro Barros 881, Santander 716, Marmol 1086, Yapeyú 962, Riglos 744, Senillosa 451, Cochabamba 3771, Victoria 4230 y San Carlos 3799.

Sección 7a.: Centro Socialista, Rivadavia 4435, Acoyte 875, Rawson 933, Sarmiento 4318, Espinosa 1590, Zubirría 565, Pasaje Bernal 640, Méndez de Andés 767, Querandíes 31, Rivadavia 4085, Guardia Vieja 4419, Lambaré 880, Lavalle 3844, San Eduardo 120 y Humahuaca 3871.

Sección 8a.: Centro Socialista, Rincón 1141, México 2070, Liniers 2822, Maza 1240, Cochabamba 2734, Matheu 931, San Juan 2358, Tarija 3259 y 24 de Noviembre 1469.

Sección 9a.: Centro Socialista, México 3414, Moreno 3308, Cangallo 3676, Bulnes 623, Rivadavia 3283, Sarmiento 3149 y Jujuy 54.

Sección 10a.: Centro Socialista, México 2070, Entre Ríos 671, Jujuy 54 y Belgrano 2039.

Sección 11a.: Centro Socialista, Tucumán 2337, y Ombú 865.

Sección 12a.: Comité Central, Defensa 838.

Sección 13a.: Centro Socialista, Estados Unidos 1056, Victoria 1152, Defensa 883, Lima 344, Lima 581, Belgrano 1285, Balcarce 458 y Estados Unidos 379.

Sección 14a.: Centro Socialista, Córdoba 1129, Corrientes 1633, Uruguay 360 y Reconquista 514.

Sección 15a.: Centro Socialista, Acha 1345, Atacama 153, Murillo 515, Dorrego 676, Estomba 1080, Del Colegio 848, Pino 3936, Plaza 1094, Giles 309 y Zolezzi 2685.

Sección 16a.: Centro Socialista, Republiquetas 2491, Cabildo 3491, Jaramillo 3474, Freyre 3144, Obligado 3447, Altolaguirre 2818, General Paz 1923, Colodrero 2693, Blandengues 2902, Pacheco 4030 y Pacheco 2881.

Sección 17a.: Centro Socialista, Alvarez Thomas 813, Olaguer 2932, Guatemala 5491, Forest 1066, Bompland 1950 y Gorriti y Arévalo.

Sección 18a.: Centro Socialista, Gazcón 1150, Aguirre 439, Acevedo 630, Uriarte 1168, Aguirre 722, Guayanas 922, Guayanas 668, Acevedo 1268, Sadi Carnot 1161, Castillo 824, Lerma 242, Castillo 445 Malabia 1954, Lafinur 456, Aráoz 662, San Salvador 137, Guemes 4452, Guemes 3942, Salguero 1824, Lerma 312, Alvarez 887 y Honduras 252.

Sección 19a.: Centro Socialista, Santa Fe 3011, Paraguay 3358, Las Heras 2715, Pueyrredón 2490, French 2868, Peña 426, Arenales 1945 y Aguero 247, y Santa Fe 3011.

Sección 20a.: Centro Socialista, Córdoba 1129, Arenales 1494, Reconquista 1072, Cerrito 1194, Talcahuano 1255 y Libertad 1115.

UNION CIVICA

Ultimos trabajos electorales

En el local del comité de la sección 3ª, parroquia de Santa Lucía, se efectuó anoche una reunión de adherentes, á la cual concurrieron, en representación del comité central, los doctores Francisco J. Beazley, Gregorio Aráoz Alfaro y Díaz Arana y señor José 19. Uriburu (hijo).

Después de dar el doctor César Halta la bienvenida á los candidatos, hablaron los señores Beazley, Uriburu y los candidatos á diputados.

Cerró el acto con una arenga vibrante, el doctor Ricardo Deodato.

—El candidato á senador por la Unión Cívica, recorrió anoche los comités de Nueva Pompeya, en la avenida Sáenz, San Cristóbal Norte, Balvanera Sur, Balbanera Oeste y San Bernardo.

En San Cristóbal y Balvanera, el doctor Beazley se vió obligado á hablar en la calle, por llenar totalmente la concurrencia los locales.

—El comité auxiliar doctor Beazley efectuó anoche una reunión de electores, á fin de ultimar los trabajos del acto electoral de hoy.

Hicieron uso de la palabra, el presidente señor Roque Stella y el señor Héctor Canavery.

Durante el acto de hoy funcionarán los comités seccionales en los siguientes locales:

Sección 1ª, Rivadavia 7985; sección 2ª, Jujuy 2040; sección 3ª, 539; sección 4ª, Lamadrid 256; sección 5ª, Varela 83; sección 6ª, Río Cuarto 275; sección 7ª, H. Mitre 3880; sección 8ª, Matheu 1031; sección 9ª, Rivadavia 3472; sección 10ª, Moreno 2056; sección 11ª, Lavalle 2037; sección 12ª, Humberto I 1086; sección 13ª, Salta 584; sección 14ª, Lavalle 673; sección 15ª, Serrano 425; sección 16ª, Almenábar 2321; sección 17ª, Santa Fe 5141; sección 18ª, Guemes 2652; sección 19ª, Andes 1015; sección 20ª, Talcahuano 1032.

El comité popular que auspicia la candidatura del doctor Beazley para senador, ha habilitado los siguientes locales, donde los electores podrán retirar boletas para consignar su voto.

Sección 1ª, Vélez Sársfield, Vernet 830 y Mariano Acosta 288; sección 2ª, San Cristóbal Sur, Achala 58 y Colonia 247; sección 3ª, Santa Lucía, Vieytes 1257, Pinzón 1251, Diamante 647 y Uspallata 273; 4ª, San Juan Evangelista, Suárez 115, Suárez 348, Necochea 405 y Martín Rodríguez 434; 5ª, Flores, Méndez de Andés 1332, San Eduardo 2063 y 2071, y Convención 2477; 6ª, San Carlos Sur, San Juan 3876 y Beauchef 811; 7ª, San Carlos Norte, Guardia Vieja 4049; 8ª, San Cristóbal Norte, San Juan 2220, Carlos Calvo 1872, Alberti 1086, Catamarca 1221 y Saavedra 942; 9ª, Balvanera Oeste, Catamarca 684 y Esparza 85; 10ª, Balvanera Sur, México 2482 y Belgrano 2226; 11ª, Balvanera Norte, Castelli 346; 12ª, Concepción, Independencia 1311, Bolívar 949, Tacuarí 1126, altos, Bernardo de Irigoyen 949; 13ª, Monserrat, Chacabuco 186; 14ª, San Nicolás, Corrientes 633, Montevideo 261 y artolomé Mitre 1265; 15ª, San Bernardo, Villa Crespo, Triunvirato 166, Caballito, salón blógrafo Gaona 1077, Villa Crespo, Ferrari 252, Villa Santa Rita, Monte Egmont 2730, Villa del Parque, Campana 3220, Villa Devoto, Benito Juárez 3546, 16ª, Belgrano, Moldes 1497 y Bulnes 1231; 17ª, Palermo, Federico Lacroze 2851 y Obligado 1436; 18, Las Heras, Gorriti 1731, Palermo 471, Malabia 729 y Gazcón 1581; 19ª, Pilar, French 2947, Beruti 278 y Las Heras 2043; 20ª, Socorro, Libertad 1120.

Candidato á diputado

El señor Adrián Patroni nos pide que hagamos constar su renuncia de candidato á diputado nacional que varios ciudadanos independientes le ofrecieron.

Dice el señor Patroni que las condiciones excepcionales del actual momento político determinan su actitud.

EN BUENOS AIRES, SANTIAGO DEL ESTERO, CORDOBA, CORRIENTES, SAN JUAN, LA RIOJA Y JUJUY

ELECCION DE UN DIPUTADO NACIONAL Y RENOVACION DE LEGISLATURAS

BUENOS AIRES

Para que el lector pueda apreciar mejor las incidencias y resultados de la controversia electoral de hoy, repetimos en seguida la publicación de las listas de candidatos y delegados de los diversos partidos, que ya hicimos en su oportunidad.

Se eligirán trece diputados por la sección electoral primera, que comprende los partidos de Campana, General Rodríguez, General Sarmiento, Las Heras, Luján, Matanza, Morón, Merlo, Moreno, Marcos Paz, Mercedes, Navarro, San Isidro, San Martín, San Fernando, Suipacha y Vicente López; trece diputados por la sección segunda, que forman los partidos de San Nicolás, Exaltación de la Cruz, San Antonio de Areco, Pilar, Pergamino, Ramallo, Zárate, Baradero y San Pedro; y un diputado por la sección quinta.

PARTIDO CONSERVADOR

Los candidatos de este partido son los siguientes:

Primera sección: doctor Tomás Jofré, doctor Silvio E. Parodi, doctor Aurelio J. Amoedo, doctor Florencio Balleteros, doctor Arturo D. Vatteone, doctor Alcibiades Reyna, señores Alfredo Rodríguez, Arturo Sodtto, Lisandro Medina, Federico Ortiz de Rosas, Martín de Monasterio, Manuel Sorrarain y Benjamín Páez.

Segunda sección: doctor Alejandro Moreno, doctor Pedro R. Torres, señor Juan Labiaette, señor Miguel R. Dávila, Rev. E. Agustín Piaggio, doctor Rodolfo F. Sarrat, señor Luis Güerci, señor Carlos Monsálve, señor Luis J. Ruiz Guiñazú, señor José Genoud, señor J. Acacio Ramos, señor Julián O' Roarke y señor Mateo Casco.

Quinta sección: señor Domingo Nagri.

Los delegados del comité central á los diversos pueblos, son los siguientes:

Campana, Juan Folle y Ezequiel S. de Olasso; Mercedes, doctor Florencio E. Ballesteros y Manuel Sorarrain; Matanza, Federico Ortiz de Rosas y Abel Beascochea; San Fernando, Alfredo Rodríguez; Suipacha, Martín de Monasterio y Justo Rocha; Moreno, Emilio F. Gnecco; Las Conchas, Arturo Scotto; Luján, Arturo D. Vatteone, Ireneo E. Collado y doctor Alcibiades Reyna; General Sarmiento, Gensérico Ramírez y doctor Celso E. Parodi; Marcos Paz, Herminio Constansó; Vicente López, Bartolomé Oliver; San Martín, doctor Manuel Gazcón y doctor Atilio Perrando; General Rodríguez, Ricardo Kennedy y Benjamín Páez, Las Heras, Guillermo Cassey y Antonio J. Márquez, Morón, Pedro Pagés; Baradero, Rodolfo Sarrat; Pergamino, doctor Pedro R. Torres, Miguel V. Dávila, Ernesto de la Fuente y Cayetano Sagastizábal; San Antonio, Juan Laplacette y Federico Palmeiro; Exaltación de la Cruz, Pablo L. Palacios y Mateo S. Casco; Zárate, Luis Güerci y Roldán Vergés; Ramallo, Dalmiro Castex y Enrique Barceló; Pilar, Tomás Márquez; Bartolomé Mitre, Valentín Graciano Alfredo Buty, San Nicolás, Alfredo Olsena, Agustín Gambier y Firmo Bercetche.

PARTIDO CONSERVADOR PRINCIPISTA

Candidatos: primera sección, señor Manuel de Elizalde, doctor Celedonio C. Carranza, señor Matías Ramos Mejía, señor Alfredo Real Salas, doctor Arturo Condom

HIGIENIZACION DE LA LECHE

MODIFICACION DE LA ORDENANZA

Nota de las sociedades pasteurizadoras

La tuberculinización obligatoria de las vacas y las penas correspondientes para las infracciones que dimos á conocer en nuestro número del jueves pasado, serán modificadas por el proyecto de la Intendencia sobre pasteurización de la leche.

En efecto, el intendente municipal nos manifestó que mañana será remitido á la consideración del Concejo Deliberante un mensaje que acompañará al proyecto de reforma de la ordenanza referida.

Las modificaciones están basadas en estudios efectuados por la dirección sanitaria y en las observaciones recogidas en la práctica de la ordenanza vigente.

Aunque en concreto no se conoce el proyecto de referencia, sabemos, sin embargo, que tiende á que la leche que se suministra al público sea lo más pura é higiénica posible, y también á suprimir la pasteurización en la forma que se hace actualmente.

El doctor Ghigliani ha preparado numerosos apuntes que utilizará en favor del proyecto de modificación cuando esta sea discutido en el Concejo Deliberante.

—

Las sociedades anónimas La Martona, Gran Lechería Central, Cooperativa de Lecheros Unidos, Pedro Urruty, La Vascongada, La Granja Blanca, La Pasteurizadora y Compañía de Leches Higiénicas, presentaron ayer una nota á la Intendencia Municipal, en la cual solicitan que se mantenga en vigor la ordenanza sobre pasteurización de la leche en la forma que fué sancionada.

En esta nota se expone y defiende cada uno de los artículos de la recordada ordenanza, y al mismo tiempo, las sociedades recurrentes combaten las aseveraciones hechas por el director interino de la Asistencia Pública, doctor Palma, en uno de sus últimos informes sobre este mismo asunto.

Expresan los perjuicios que á su modo de ver causaría la derogación de la ordenanza que establece la pasteurización de la leche, pues se han invertido ingentes sumas en los establecimientos especiales destinados á ese solo objeto.

Trata luego la nota de la forma en que se hace la pasteurización y dice que todas las objeciones que el doctor Palma hace al funcionamiento de las fábricas no tienen razón de ser, por que éstas, antes de ser habilitadas para higienizar leche, fueron inspeccionadas por la Asistencia Pública, la que ha dado su conformidad y sólo es la falta de fiscalización idónea lo que permite hacer aquellas afirmaciones.

Más adelante dice la nota que la leche higienizada será siempre un alimento puro, excelente, exento de gérmenes de enfermedades, mientras la leche hervida no será otra cosa que "una decoción de pelos, escamas, materias excrementicias, tierra, etc., cuya ingestión en los niños determinará muchas veces afecciones digestivas y hasta tuberculosis y tifus, y seguramente, á los que la consumen cruda, causará otras enfermedades que no podrán evitarse á pesar de los consejos del doctor Palma.

Y agregan los recurrentes:

La extensión de la higienización á toda la leche consumida por esta metrópoli ha sido y es resistida precisamente por los remitentes que rehuyen la fiscalización de las fábricas y por los lecheros ambulantes que no pueden extraer la crema de la leche pasteurizada, operación que por el contrario realizan sin ninguna dificultad con la leche cruda.

He ahí, pues, que el estricto cumplimiento de la ordenanza extendería los beneficios de la higienización á los 400.000 litros que se introducen diariamente en Buenos Aires, en lugar de quedar aquéllos reducidos á los 250.000 litros, que las fábricas con capacidad de higienización para más de un millón de litros, suministran á la población.

Por lo expuesto solicitan que no se modifique la ordenanza en vigor ó que de lo contrario se remita la nota en cuestión y todos los antecedentes al Concejo Deliberante.

TIERRAS FISCALES

Títulos de propiedad

Por decretos aparecidos por el Ministerio de Agricultura, fueron acordados los siguientes títulos de propiedad de tierras fiscales:

A Juan Pedro Clovini, de la superficie de 1.250 hectáreas ubicadas dentro del lote 15, sección 3, del territorio del Río Negro; á Juan Balanda, fracciones C y D del lote 24, de la Colonia San José, en el territorio de Misiones; á Nemesio Vallejos, solar J, manzana 14, del pueblo Barranqueras, en el territorio del Chaco; á Carlos Rintz, fracción A, lote 110, de la colonia Cerro Corá, en el territorio de Misiones; á Isaías Lojtos, fracción A del lote 89, de la colonia Cerro Corá, en el territorio de Misiones; á Ramón Rodríguez Cardozo, quinta 178, de Canals, en la provincia de Córdoba; á Inocente Rebollo, lotes 23 y 29 de la colonia Victorica, en el territorio de La Pampa; á Miguel Wysocki, fracciones A y B B, lote 281 y A del lote 318 ensanche de la colonia Apóstoles, en el territorio de Misiones; á Lorenzo Bernáldez, lotes 77, 78, 79 y 80, sección D de la colonia La Argentina, en la provincia de Córdoba; á Olegario Ruiz, solares B, manzana 18, y C manzana 53, del pueblo Bariloche, en el territorio del Río Negro; á Simón Morel, solar 1, manzana 15 del pueblo Barranqueras, en el territorio del Chaco; á Emilio Litwiniuk, solar C manzana 108, del pueblo Apóstoles, en el territorio de Misiones; á Aquiles Carciso, lotes 194 y 195 de la colonia General Roca, en el territorio de Río Negro; á Narciso Argat, quinta 11 de la Colonia General Roca, en el territorio del Río Negro; á Antonio Parolin solar D, manzana 15, del pueblo Puerto Deseado, en el territorio de Santa Cruz; á la sucesión de Pedro Alliot, lotes 60, 61, 62, 63, 64, 65, 66 y 67 de la colonia Maipú, en la provincia de Córdoba; á Pedro Luna, 1.550 hectáreas en el territorio del Neuquén.

NOTICIAS VARIAS

El conflicto ferroviario

El Ministro del Interior recibió ayer otra vez en su despacho á los delegados del sindicato "La Fraternidad", informándoles que el gobierno aún no había resuelto nada respecto á la reglamentación del trabajo ferroviario redactado por el director de ferrocarriles, señor Nogués.

El doctor Gómez conferenció poco después con el Presidente de la República acerca de este mismo asunto. A la conferencia asistió también el encargado del Ministerio de Obras Públicas.

Impuestos internos

El administrador general de impuestos internos don Adolfo J. Pueyrredón, entregó ayer á la tesorería general de la Nación, la suma de $ 2.726.349.99 pesos y 171.750.10 en cheques y letras, provenientes de la recaudación del día 28 de Marzo.

La misma repartición ha hecho ingresar ayer en las arcas fiscales la suma de 6.890.352.22 pesos moneda nacional y 2.627.78 oro sellado, cantidades recaudadas desde el primero al 29 del mes en curso.

Campaña contra las adivinas

El intendente municipal doctor Anchorena, celebró ayer un larga entrevista con el Ministro del Interior, á quien informó detenidamente sobre la campaña emprendida contra las adivinas.

A la entrevista asistió también el jefe de policía, conviniéndose entre ambos funcionarios la organización de una campaña, á base de la reglamentación municipal en la materia.

Presupuesto de correos

La dirección general de correos y telégrafos enviará mañana al Ministerio del Interior el presupuesto proyectado de la repartición para el año 1913.

El total del nuevo presupuesto representa alrededor de 21 millones de pesos, lo que arroja un aumento de 3 millones con respecto al presupuesto del año pasado.

Concursos hípicos en Portugal

La legación de Portugal aquí acreditada, se ha dirigido al Ministerio de Relaciones Exteriores, invitando, en nombre de su gobierno, á los oficiales del ejército argentino, para que tomen parte en el concurso hípico que se realizará en Lisboa del 18 al 20 de Mayo próximo. El Ministerio de Relaciones Exteriores ha pasado los antecedentes del caso al departamento de Guerra, para la resolución que estime conveniente adoptar.

EL DIA SOCIAL

SEMANA DEL TIGRE — Con el baile realizado anoche, quedaron clausuradas las fiestas de la semana, organizada por el Tigre Club.

Los propósitos de la comisión no pudieron haber sido más dignos de encomio en su afán por ofrecer á las familias de los socios un programa de distracciones á cual más grata.

La reunión de anoche estuvo muy animada y se bailó con entusiasmo, siguiendo la música coreada que tan hermoso efecto produce.

En la "passarelle" y en la terraza, se habían preparado pequeñas mesas en las que la comisión obsequió á la concurrencia.

A media noche las familias fueron avisadas que iban á quemarse los fuegos artificiales. Estos habían sido colocados en la delantera de la "passarelle" y resultaron de un efecto sorprendente.

La reunión prosiguió después con la misma animación hasta las dos, en que la mayoría de las familias regresó á la estación.

Vimos entre otras:

Señoras: Mercedes Piñero Pacheco, Evangelina Obligado de Schóo, María Carolina Castilla de Mattos, Raquel Gayán de Campos, Sofía Alvarez Reynolds de Fernández Guerrico, madame Lignières, Glida Vieyra de Díaz Valdez, Bernardina Vidal de Quevedo, Clemencia Frías de Williams, Margarita Beeche de Peró, María del Campo de Erhart, Laura Fernández de Estévez, Hortensia Peró de Ziegner, María Isabel Fernández de Raver, Rosario Almeyra de Domínguez, Adela Napp de Lumo, Luna Alston de Gallegos, María Manguero de Llobet, Susana Pestaña de Méndez Goncalvez, Elvira Bilbao de Romero, María Josefa Meecks de Villegas, María Luisa Fernández de Piera, Doña Caprile de Klappenbach, María Luisa Lacasa de del Valle, María Isabel Recedo de O'Farrell, Petrona S. de Rodríguez Quiroga, Ernestina Aberg Cobo de Ortega Belgrano, Lilia Peró de Zavalía, Ana de la Serna de Echaveguren, Nilda Castilla de Jorge.

Señoritas: Cecilette Lignières, Elvira González Castaño, Georgina y Elena Small, Estefanía y Ernestina Latorre Campos, Angélica Domínguez, Judith Frías Bosch, Zulema Cranwell, María Elizagaray, Rosa y Cora Latorre Campos, Victoria Lynch, Sara é Inés Capdevila, Adela y María Luisa Gorostiaga, Adela Riglos Capdevila, María Gertrudis Murray, Florencia Erhart del Campo, Alicia y Matilde Nicholson, Celina González Cazón, María Delfina Astengo, Susana del Valle, Agustina Arabehety, María Luisa Echaveguren Serna, María Juana Martínez Villegas, Rosa Quesada, María y Lucila Segovia, Nilda Staub, Adela Riglos, Carmen Fernández, Encarnación Fragueiro, Judith Frías Bosch, Carmen García Lawson, María Elisa Lynch, Emelina y Rosa Ure Aldao, Corina y Clemencia Pestaña, Nelly Boote.

—Esta tarde tendrán lugar en el Tigre las regatas anunciadas, fiesta cuya parte social está patrocinada por la comisión de señoras del hospital de caridad de Las Conchas.

DESDE MAR DEL PLATA—Sábado 29—(Por telégrafo)—Esta noche, á las 10.30, el Bristol Hotel cerró sus puertas, dando por terminada la temporada veraniega.

Momentos después, se despidieron los últimos viajeros que aún permanecían.

Se apagaron todas las luces, tomando el establecimiento el carácter que tiene durante el invierno.

Los últimos viajeros que quedaban en el Bristol y que regresan esta noche, son: el doctor Ricardo Cernadas, Luis Bravo Tabeada, Manuel Quintana (hijo), José Balcarce, Rodolfo P. Peracca, Emilio Fernández Górgolas y familia, Ernesto Vergara Bledma y familia, señora Carlota Velázquez de Ocampo y señorita Carmen Romero.

—Esta noche salieron tres trenes con 45 coches dormitorios y 900 viajeros.

—Partieron, el señor Víctor Biguud y familia y el doctor Juan B. Patrone.

DOCTOR FELIPE BASAVILBASO—Tras larga y penosa dolencia, dejó de existir ayer el doctor Felipe Basavilbaso, uno de los ciudadanos más prestigiosos de la provincia de Buenos Aires.

Militó el señor Basavilbaso en el

Partido Nacional de dicha provincia y fué, por dos veces, diputado á la legislatura platense.

Durante largo tiempo tuvo á su cargo la intendencia de Cañuelas, demostrando en este puesto grandes condiciones de laboriosidad y honestidad.

Era hermano del señor Nicanor Basavilbaso, de importante actuación en el mismo pueblo de Cañuelas, que en premio de sus servicios le concedió numerosos honores.

Hombre de fortuna, el extinto ejercía su profesión de médico con filantropía, por lo que era muy querido.

Su fallecimiento enluta á las familias de Miguens, Pita, Benítez, Castro, Campos, Attwell.

Sus restos serán inhumados mañana en el cementerio del Norte, previa misa de cuerpo presente.

EN EL TIGRE CLUB — El martes á las 3 de la tarde, se realizará en el Tigre Club la ceremonia de la entrega de una bandera con que la comisión obsequia al batallón 1.° de ingenieros que estuvo en el pueblo.

Ha sido designada madrina la señora Mercedes Piñero Pacheco de Armesto.

Han sido invitadas las autoridades locales, el Ministro de Guerra y un grupo de familias, quienes serán obsequiadas con un lunch.

El jefe del cuerpo, mayor Alejandro Obligado, dirigirá después algunas evoluciones y construcciones de balsas y puentes sobre los ríos Luján y Las Conchas.

La tropa será obsequiada con un rancho especial y carne con cuero, en el salón anexo al Tigre Hotel.

DIPLOMATICAS — El señor Gourges de Amaral, nuevo ministro del Brasil en el Paraguay, es esperado en estos días, de paso para la Asunción.

DEMOSTRACIONES — Los amigos del ingeniero Horacio Anasagasti, le ofrecerán el jueves próximo un banquete en el Jockey Club, festejando su último triunfo automovilístico.

ENLACES — Anoche fué consagrado en la capilla de las Victorias, el enlace de la señorita María Lucía Gil, con el señor Jorge Centeno.

Fueron padrinos de la ceremonia la señora Carmen Monasterio de Núñez y el señor Felipe Centeno.

—Se realizó en la mayor intimidad el enlace de la señorita María Angélica Martínez Visso con el señor Fernando E. Obregón.

—Ayer fué pedida la mano de la señorita María Luisa Lynch Gorostiaga para el señor Isaac Ayerza.

CAMBIOS DE RESIDENCIA — Llegadas — De Mar del Plata, el señor Federico Gómez Molina y familia.

—Del mismo punto, las señoritas Ebe y Elsa Pirovano.

—De Cachari, el señor Jorge F. Collet y familia.

—De Mar del Plata, el señor Eduardo Helguera y señora.

—Del mismo balneario, el señor Matías Pinedo Oliver y la señora Nicanora Oliver de Pinedo.

—De Luján, la señora María Etchegaray de González y familia.

—De Pilar, el señor Domingo Deloto y familia.

—De Santa Fe, el señor Manuel Angel Gigena Vergara.

—De Mar del Plata el señor Carlos Lloveras y sus hermanas.

—De Alta Gracia, el doctor Enrique López Bancalari.

—De Adrogué, el señor Julián Moreno y familia, y la señorita Elía M. Martínez.

—Regresaron de Necochea, el señor Luis Klappenbach, su señora Sara Martín, y sus hijos.

—Anoche, de Mar del Plata, la señora Lucrecia de la Torre de Obligado y su hermana Adela.

—De su estancia en la Magdalena, han regresado el señor José María Miguens y familia.

—De Haedo, el señor Eugenio F. Soria y familia.

—De Martínez, el señor Manuel Nelson.

Salidas: Regresó á Esquina (Corrientes), el señor Luis Alonso, corresponsal de este diario en aquella ciudad.

—Para Chivilcoy, la señorita Julieta Fonrouge.

—Para Mercedes, la señora Josefa Etcheverría de Casadó.

VIAJEROS — Salidas: — En el vapor "Kaiser Franz Joseph", partieron ayer para Europa, los señores: Obispo doctor Romero, Jacobo E. Parker, Gastón Fourveil Rigolleau, señora Anuncia U. de Pahelo y familia, señora Anuncia Panelo de Padilla, Benjamín Jiménez Paz, ingeniero Horacio Bustos Morón y familia, Alfredo Demarchi, señorita Mercedes Romero, José de Carabassa.

Llegadas: De Chile, el doctor Apolinario Casabal.

—En los primeros días de Abril, regresarán de Europa el doctor Horacio G. Piñero y su señora Ercilia Rubio.

La señora de Piñero, que se ausentó enferma, vuelve restablecida.

ENFERMOS — Se halla enferma la señora María Antonia Acevedo de Alvarez.

—Sigue algo mejor, el doctor Fernando A. Coni Bazán.

—Algo más aliviado el señor Adolfo Modet Randle.

—Enferma, la señorita Alcira Virasoro.

—Delicado sigue siendo el estado del señor Jacinto Gowland.

NECROLOGIA — La comisión de la Doctrina Cristiana hará celebrar el martes, en la iglesia San Miguel, un funeral en memoria del señor Nicolás de Andrea, padre de monseñor de Andrea.

—El jueves de la semana próxima se rezarán misas en la iglesia de San Ponciano, en La Plata, en memoria del extinto gobernador de la provincia de Buenos Aires, coronel Ezequiel de la Serna.

—Mañana se realizará en la iglesia de Santo Domingo un funeral en memoria del ingeniero José Olmi.

—En la iglesia del Carmelo se rezarán misas por el alma de la señorita María Luisa Aubone.

VOLACION MILITAR

En la escuela militar de volación, los pilotos Mascías y Agneta, ayer de mañana realizaron los primeros ensayos del monoplano Niuport, con motor Gnome de 100 HP.

Por la tarde, los mismos pilotos ensayaron con buen resultado, otro monoplano de tipo Blériot con motor Gnome de 80 HP, y luego continuaron nuevamente efectuando maniobras con el Niuport, á fin de adquirir práctica en los vuelos con esta clase de aparatos.

—Si las condiciones atmosféricas lo permiten, hoy, de 9 á 10 de la mañana, del parque de Belgrano saldrá el globo "Argentina", de 900 metros cúbicos de capacidad, tripulado por el suboficial Francisco Sánchez, del destacamento militar de la escuela de El Palomar.

ARTE Y TEATRO

Apolo — Hoy habrá una sección extraordinaria á las 6 p. m., en razón de que por ser día de elecciones no es posible dar la función diurna de los días festivos.

Concierto sinfónico—El miércoles próximo se efectuará en el Prince George's Hall, un concierto sinfónico organizado por el señor Alfredo Schiuma, con el concurso del maestro Luis Romaniello.

En dicha audición serán ejecutadas varias obras de Schiuma, por una orquesta de 70 profesores, que él dirigirá.

LA CATASTROFE DEL PUERTO DEL MUSEL, EN GIJON

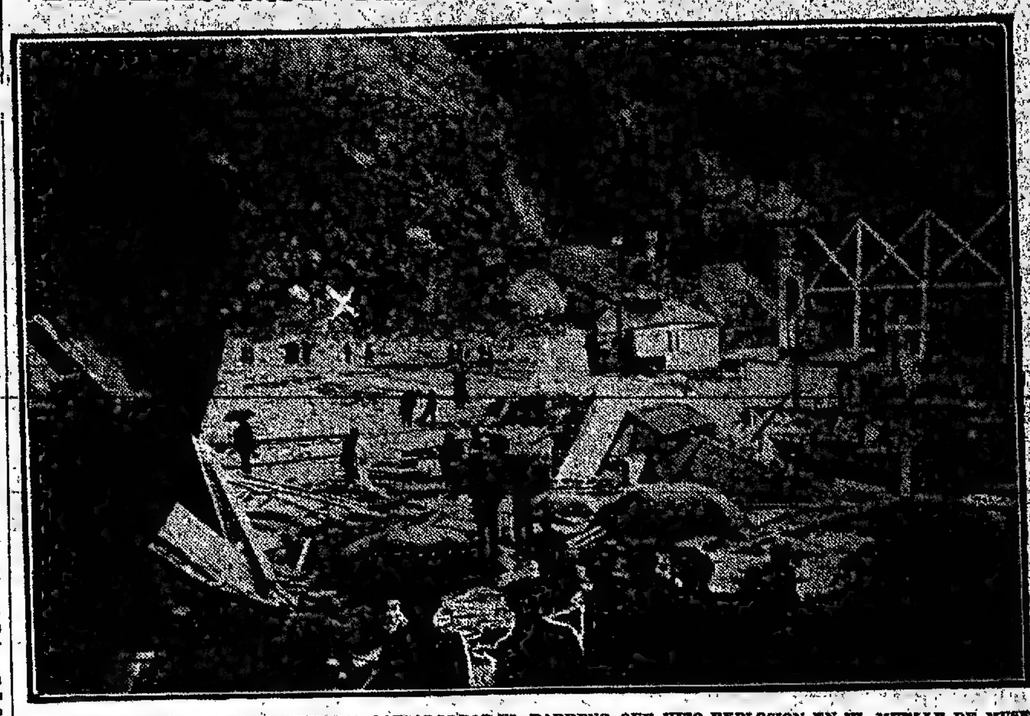

VISTA GENERAL DE LOS DESTROZOS CAUSADOS POR EL BARRENO QUE HIZO EXPLOSION EN EL MUELLE DE MUSEL Y SITIO (X) DONDE ESTABA COLOCADO

Como nuestros lectores recordarán por las noticias publicadas en nuestro servicio telegráfico de España, el día 25 del pasado mes de Febrero la ciudad de Gijón se vió enlutada por una catástrofe que llevó la consternación á muchas familias: la ocurrida á consecuencia de la voladura de la montaña El Tangón, en el muelle del Musel.

Para presenciar el trabajo se habían reunido en las cercanías de la montaña centenares de personas, varios técnicos y el elemento oficial, invitado especialmente al acto. Cargada la mina con gran cantidad de dinamita, se hizo saltar la chispa eléctrica, que debía provocar el derrumbamiento; pero la tierra no ofreció la resistencia necesaria y la explosión se produjo en dirección al puerto, sitio precisamente en donde se hallaba la concurrencia.

Se debió ésto, en opinión de los técnicos, á que los gases desprendidos de la dinamita se acumularon á la entrada de la mina y á que la tierra de parte de la montaña era arcillosa.

La catástrofe asumió proporciones considerables y el espectáculo que se ofreció á la vista del vecindario, poco después de la explosión, fué realmente impresionante. Cerca de treinta muertos y doble número de heridos fueron auxiliados y en tan triste

UN DETALLE DE LOS DESTROZOS CAUSADOS POR LA EXPLOSION EN EL MATERIAL DE LAS OBRAS DEL PUERTO DE GIJON

momento. El pueblo de Gijón, puso de manifiesto sus sentimientos nobles y todos los vecinos, sin distinción de clases, cooperaron á los trabajos de las autoridades, en favor de las víctimas.

Los efectos de la explosión fueron grandísimos; enormes bloques de piedra halláronse á considerable distancia: las casetas de los trabajadores quedaron casi destruídas, los postes telegráficos y telefónicos derribados por la enorme conmoción.

El gobierno ordenó una investigación de las causas de la catástrofe y al día siguiente el ministro de Fomento se trasladó á la ciudad. Los informes acumulados por el ministro, comprobaron que no era posible exigir responsabilidades, pues la mina se hallaba construída de acuerdo con las condiciones técnicas y la carga era la indicada para la operación. Hubo, quizá, imprevisión por parte del público, que no se situó en punto completamente fuera de la acción de las piedras.

A estas líneas acompañan dos notas gráficas que dan idea de la importancia de la catástrofe.

NOTICIAS DE POLICIA

ROTURA DE UN TAMBOR CON ACIDO NITRICO

Varias personas con quemaduras

DESCUIDO CENSURABLE

Un accidente que causó diez víctimas ocurrió poco antes de las 5 de la tarde anterior, en jurisdicción de la sección 6.ª

Oportunamente dimos cuenta que el local de la alcaldía tercera división, en la parte que correspondía á la oficina de suministros y fiscalización de la policía, fué desocupado para trasladarse ésta al nuevo edificio del Paseo Colón, habilitado para la guardia de seguridad.

Desde hace varios días se está arreglando el local para la oficina de depósitos, y algunos carros se ocupan en trasportar los objetos hasta desocupar el local del departamento central.

El edificio arriba mencionado se halla situado en la calle Sáenz Peña número 269, y en el frente funcionan las dependencias de la división Orden Público.

Una vez desocupado un carro de la repartición aludida, se colocó frente á la puerta otro de la empresa "La Victoria", á cargo del conductor Juan Núñez.

Debajo del vehículo, en el suelo, fué puesta una bolsa de paja, á fin de aminorar el golpe de los objetos pesados y para evitar que resultaran perjudicados.

Núñez era ayudado en la tarea de la descarga por los peones Rodolfo Arellanos y Serafín Fernández.

Después de ser baados muchos objetos, fué descendido un tambor de metal, que contenía cien litros de ácido nítrico.

Quizás en la ignorancia del peligro, los peones, cuya fuerza era menor al peso del recipiente, apenas inclinaron éste á la parte trasera del vehículo lo dejaron caer con cierta violencia.

La parte que chocó con las piedras se rompió y el líquido saltó por distintas direcciones, quemando á los peones que presenciaban de cerca la mudanza.

Por teléfono se solicitaron los auxilios de la Asistencia Pública, y no tardaron en presentarse tres ambulancias con los practicantes, quienes curaron á los que á continuación mencionamos:

Joaquín Pernan, con quemadura en el rostro; Manuel Sosa, Luis Rodríguez, José Olivar, Manuel Benforte y los niños de 12, 17 y 14 años, respectivamente, Joaquín Aser, José Clavich y Antonio Prado con quemaduras de alguna gravedad en diversas partes del cuerpo.

Las ventanas de la citada división, cuando se produjo el accidente, estaban abiertas y el personal hallábase entregado á sus tareas. El líquido salpicó en la frente y en las manos, al jefe de la misma, comisario inspector Alfredo Zunda, y produjo daños en los escritorios y otros muebles. El señor Enrique García resultó también con quemaduras en el rostro.

La policía detuvo al carrero y á los mozos de cordel, á fin de que presten declaración en el sumario que se instruye.

Por nuestra parte, diremos que el local en cuestión no es apropiado para guardar elementos explosivos, y por lo tanto, de acuerdo con la práctica ya establecida desde hace tiempo, el tambor no debió haber sido trasladado allí.

ECOS DE UN FALLECIMIENTO

Comprobación de un crimen

INTERVENCION DE LA JUSTICIA

Por nuestra crónica anterior se han enterado los lectores del fallecimiento de Octavio Cavana, ocurrido el último viernes en el hospital San Roque.

Como se sabe, á la policía se le informó que el extinto había sufrido un accidente el 25 del actual, pero ahora, del sumario que se instruyó en la comisaría 11.ª, se desprende que se trata de un delito, motivo por el cual ha tomado intervención en el asunto el juez doctor Ortiz de Rosas.

Se comprobó que Cavana, el día señalado fué á la casa de Pascual Russo calle Potosí 4459 á cobrar una cuenta de forrajes.

Entre la víctima y Pascual se originó un cambio de palabras en el que intervino la esposa del segundo Teresa P. de Russo.

Esto ocurrió en la puerta cancel. Según consta en el sumario, Teresa tomó al cobrador de la solapa del saco, mientras que su esposo con el caño de una pipa de hueso le aplicó un golpe en el pómulo derecho, que le hizo perder el equilibrio y rodar por la escalera.

Allí mismo los culpables lo curaron y después, cuando se le trasladó al mencionado hospital, se dijo que estaba ebrio y presentaba síntomas de enajenación mental. El médico que lo reconoció afirmó esto y dijo, que la herida carecía de importancia. Se cree que, á consecuencia del golpe sufrió un derrame cerebral.

Russo desapareció, pero su cónyuge fué detenida. El subcomisario Peyre y el oficial inspector Domingo Santillán, de la sección crímenes, practicaron algunas diligencias tendientes á la captura del prófugo.

EL DRAMA DE LA CALLE SOLER

Detalles ampliatorios

VARIOS DETENIDOS

La policía de la sección 27ª prosiguió durante todo el día anterior la instrucción del sumario relacionado con el crimen que se desarrolló anteanoche en el interior del almacén situado en la calle Soler número 5699, y á raíz del cual resultó muerta de un balazo en el corazón la menor de 16 años Olga Gaglio.

Ricardo Sotelo, autor del hecho, prestó ayer su primera declaración, suministrando una serie de detalles. También prestaron declaración varios testigos.

Según la declaración de Sotelo, éste hacía seis meses que requería de amores á Olga, y ésta le correspondía.

Sin embargo, Soteló sentía cierta desconfianza, y en otra ocasión en que ambos se encontraron en la calle Estados Unidos á la altura del 3600, Ricardo abocó á Olga un revólver y la amenazó de muerte.

En su declaración, Ricardo manifestó que su novia intentó envenenarle, razón por la que él extrajo su revólver y la amenazó.

No obstante, por una carta que la policía secuestró de poder del autor del hecho, con fecha de 15 del mes actual, se comprueba que desde ese día Sotelo tenía intenciones de quitarse la vida. En esa epístola pide que no se culpe á nadie de su muerte. Esto demuestra que el protagonista del drama que nos ocupa se sentía preocupado desde tiempo atrás.

La policía comprobó, además, que cuando Sotelo hizo el disparo que dió muerte á Olga, varios parroquianos que se hallaban en el almacén arrojaron sobre él varios vasos. Presenta dos heridas en la cabeza y numerosas contusiones en el cuerpo, las que le fueron producidas por los golpes que los aludidos parroquianos le propinaron.

Ricardo se encuentra en la estación sanitaria de Las Heras, donde se le asiste, pues las heridas que presenta son de alguna consideración. Las personas que se hallaban en el almacén, autoras de las heridas que presenta Sotelo, fueron detenidas. Las actuaciones fueron enviadas al juez de instrucción correspondiente.

GRAVE DENUNCIA

Instrucción de un sumario

El comisario de la sección 22.ª instruye un sumario con el objeto de comprobar un atropello cometido por un oficial y un contramaestre de la prefectura del puerto, quienes, en estado de ebriedad, envainaron sus machetes y acometieron á golpes á Víctor M. de Leniz, domiciliado en la calle Caseros 3178 y á Juan Torné, cabo fogonero del trasporte "Guardia Nacional".

El oficial y el contramaestre agredieron primero á puñetazos á un anciano, y como Leniz y Torné observaran su inhumano proceder, éstos fueron acometidos en la forma indicada.

Un vigilante de la mencionada sección al intervenir en el hecho recibió un fuerte empellón que le hizo caer.

El oficial y el contramaestre se encuentran detenidos en una oficina de la prefectura.

CONCURSO DE CAPTURAS

El premio "Estímulo"

El jurado de clasificaciones, encargado de discernir el premio "Estímulo", para aquellos empleados que durante el cuarto trimestre del año pasado realizaron el mayor número de capturas, terminó ayer su cometido con el siguiente resultado:

Primero, Carlos S. Tórtora, sección leyes especiales; segundo, Nicolás Martino, seguridad personal; tercero, Marcelo Gómez, delitos y estafas; cuarto, Francisco Barrios, seguridad personal; quinto, Domingo R. Reguera, leyes especiales; sexto, Juan F. García, robos y hurtos; séptimo, Angel P. Lucero, octavo Oscar López, noveno Felipe Bustamante y décimo José Balgorria, seguridad personal.

Para dicho premio, la casa Dreyfus donó una suma de dinero, á fin de que fuese agregada á la que la jefatura de policía destina á ese objeto.

Los favorecidos fueron felicitados por sus jefes.

EN EL DEPOSITO DE CONTRAVENTORES

Altercado entre presos

CONSECUENCIAS FUNESTAS

Se instruye en la comisaría 17.ª, un sumario respecto á un hecho ocurrido en el depósito de contraventores, situado en las calles Azcuénaga y Melo.

Si la vigilancia que se ejerce en dicho establecimiento fuera más eficiente, se evitarían las riñas que con inusitada frecuencia se producen en los distintos departamentos de reclusión.

Según los detalles que nos suministró la policía, desde hace más de una semana, aproximadamente, se hallaban alojados en el cuadro cuarto, Pedro J. Echerreguen y Patricio O'Niele, quienes debían purgar un castigo por haber infringido las ordenanzas policiales.

El último viernes, entre ambos detenidos se suscitó un violento altercado, á raíz del cual el segundo de los citados dió un empujón á su contrincante que lo hizo caer al pavimento.

Echerreguen resultó herido en la cabeza y después de ser curado de primera intención por un facultativo fué trasladado al hospital, donde, de cuyo establecimiento acaba de formarse, anoche dijo la verdad de lo ocurrido.

Este era argentino, soltero, contaba 45 años de edad y no se le conocía oficio ni domicilio.

O'Niell es inglés, soltero, marinero y tiene 25 años de edad. Fué enviado al departamento de policía á disposición del juez doctor Llavallol.

DETENCION DE CUATRO LADRONES

Su expulsión del país

Los empleados de la división investigaciones y técnica detuvieron en las últimas 48 horas á cuatro individuos, cuya captura se procuraba desde el mes de Febrero del año pasado por haber decretado su expulsión del país.

Los detenidos, cuyas fotografías acompañamos son: José Pedemonte, de

José Pedemonte

Garibaldi con dos procesos por robo y uno por disparo de arma de fuego. En la sección respectiva está clasificado como "scrushante" peligroso.

Manuel García, español, de 50 años sin ocupación ni domicilio; fué procesado cuatro veces por robo; sien-

Manuel García

do condenado en tres de ellas. En la última cumplió seis años de penitenciaría.

Emilio Laure ó Antonio Lavié ó Ambrosio Pascualini, de nacionalidad francés, sin profesión. Registra en su hoja delincuente siete procesos por

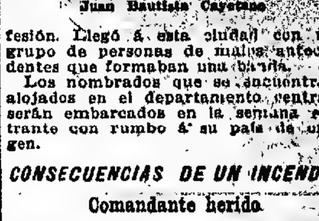

Emilio Laure

hurto y dos por violación de domicilio. Trátase de un verdadero pendenciero y de grandes recursos para los atentados contra la propiedad.

Fortunato Juan Bautista Cayetano Gramegna, nacido en Marsella, el 6 de Junio de 1886, soltero, sin pro-

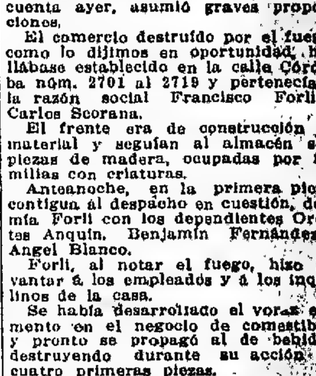

Juan Bautista Cayetano

fesión. Llegó á esta ciudad con un grupo de personas de malos antecedentes que formaban una banda.

Los nombrados que se encuentran alojados en el departamento central, serán embarcados en la semana entrante con rumbo á su país de origen.

CONSECUENCIAS DE UN INCENDIO

Comandante herido

El incendio que se declaró en la madrugada anterior, del que dimos cuenta ayer, asumió graves proporciones.

El comercio destruído por el fuego, como lo dijimos en oportunidad, hallábase establecido en la calle Córdoba núm. 2701 al 2719 y pertenecía á la razón social Francisco Forli y Carlos Scorana.

El frente era de construcción de material y seguían al almacén seis piezas de madera, ocupadas por familias con criaturas.

Anteanoche, en la primera pieza, contigua al despacho en cuestión, dormía Forli con los dependientes Orestes Anquín, Benjamín Fernández y Angel Blanco.

Forli, al notar el fuego, hizo levantar á los empleados y á los inquilinos de la casa.

Se había desarrollado el voraz elemento en el negocio de comestibles y pronto se propagó al de bebidas, destruyendo durante su acción las cuatro primeras piezas.

En efecto, sufrieron perjuicios totales en sus muebles y ropas, los inquilinos Vicente González, Juan Montaña, Luis Polignano y Enrique Petrucci, todos ellos con familia.

Como huyeran en paños menores, hubo que alojarlos provisionalmente en la caballeriza de la calle Ecuador núm. 1044.

Dichas familias quedaron sin recursos. El comandante Alurralde, jefe de las fuerzas de bomberos, mientras dirigía la maniobra, resultó gravemente herido en la mano derecha, por unos cristales que se rompieron. Le prestaron los primeros auxilios en el hospital de niños. Para establecer el origen del incendio, se instruye un sumario con la intervención del juez doctor Llavallol.

CHOQUE DE VEHICULOS

CONDUCTOR HERIDO

A las 2.30 de la tarde de ayer, frente al número 1482, de la calle Río IV, jurisdicción de la comisaría 23.ª, se produjo un choque.

Por la calle mencionada marchaba con dirección al Este, un tranvía de la línea 43, conducido por Alcides Muro, cuando al enfrentar al número arriba indicado, chocó con el carro que dirigía Pedro Tugiglio, que marchaba en sentido contrario.

A consecuencia de la colisión el conductor del vehículo fué despedido del pescante, y cayendo al pavimento

A NUESTROS SUSCRIPTORES

DEL INTERIOR Y EXTERIOR

(SERVICIO DIRECTO POR CORREO)

Venciendo el 31 del corriente el primer trimestre del año de abono, recordamos á nuestros suscriptores la conveniencia de renovar la suscripción antes de su vencimiento, para evitar interrupciones en el envío de nuestra hoja.

La falta de respuesta á este aviso será interpretada como una resolución de no continuar el abono, y en consecuencia, será suspendida la remisión del diario el mismo día del vencimiento.

se produjo heridas en la cabeza y en el brazo derecho, y contusiones en diversas partes del cuerpo. La víctima fué trasladada en una ambulancia al hospital Teodoro Alvarez, donde quedó en asistencia.

Un agente detuvo al motorista para la indagación del accidente.

LOS CANSADOS DE LA VIDA

UN DEGOLLADO

La policía de la sección 28ª fué llamada á intervenir en las primeras horas de la mañana anterior en un hecho que se desarrolló en una de las habitaciones interiores de la casa situada en la calle Brasil número 1560.

En dicha habitación, próximo á un espejo, fué hallado el cadáver de Gaston De Carli, italiano, de 24 años soltero, quien estaba próximo á contraer enlace.

Como en estos últimos tiempos De Carli contrajera una grave enfermedad, resolvió quitarse la vida, degollándose con una navaja de afeitar.

Dejó una carta escrita en la cual manifiesta esa resolución.

De lo ocurrido tomó cuenta el juez de instrucción correspondiente.

SENSIBLE SUCESO

JOVEN MUERTO DE UN BALAZO

A las 11 de la mañana anterior, un accidente de funestas consecuencias aconteció en el local de un conventillo, en la casa calle Campana 2487.

Juan Biasunio, de 12 años de edad, entró en la habitación de su hermano Domingo, de 15 años, que guardaba cama.

Aquél extrajo de una cómoda un revólver y se puso á examinar su mecanismo, circunstancia en la cual se escapó un tiro que hirió en la frente al paciente, causándole la muerte en el acto.

El suceso se desarrolló en momentos en que los nombrados se encontraban solos en la pieza. La detonación atrajo á varios vecinos y á un agente de la sección 35ª de policía, el que procedió á la detención del involuntario fratricida.

Se dió cuenta de lo ocurrido al juez de instrucción doctor Newton.

TENTATIVA DE UXORICIDIO

José Pova, austriaco, de 35 años de edad, dueño de la fonda que existe en el Paseo Colón 2060, ayer de mañana atentó contra la existencia de su esposa, Magdalena Wotruberta, de la misma nacionalidad y de 28 años.

Después de un cambio de palabras, que sostuvo con ella, se armó de una lima de acero muy aguda y la acometió hiriéndola en el rostro y en la región mamaria derecha.

A no ser la oportuna intervención de varias personas de la casa y de un agente de la comisaría 18ª, el hombre hubiera conseguido su propósito.

Pova fué detenido y puesto á disposición del juez doctor Beltrán, la víctima la curó un facultativo de la Asistencia Pública y como su estado no revista gravedad, quedó en su domicilio.

Ocurrió el suceso en una habitación contigua al negocio aludido.

OTRA RECOMPENSA AL AGENTE LEIVA

Un núcleo de vecinos del radio de las calles Alsina y Balcarce, en el deseo de demostrar su gratitud por la conducta adoptada por el agente Manuel Leiva, con motivo del derrumbamiento que en el dominio público, recolectó 1.16 pesos, suma que fué entregada por intermedio del comisario Gudiño, al agraciado.

El señor José G. Costa, en nombre de los donantes, envió una nota, en la cual se elogia la actitud de Leiva.

Hallazgo macabro

Días pasados, dimos cuenta que en el fondo de la casa calle Escribano 124, habían sido hallados restos de una criatura.

Ayer, sobre el techo del gallinero de la misma finca, un inquilino encontró cuatro huesos, uno de los cuales tiene mucha similitud con la parte del cráneo humano.

Se supone que estos despojos han pertenecido á la misma persona, que los anteriormente encontrados.

La policía de la sección 42.ª ha tomado intervención en el caso é hizo examinar los huesos por el doctor Pablo Pirate.

Automóvil incendiado

Esta madrugada, á la 1, en el garage Alsina 1938, el "chauffeur" Agustín Guise, al llenar de nafta el tanque, se produjo una explosión por recalentamiento del motor, incendiándose el carruaje, que sufrió serios desperfectos.

Guise resultó con quemaduras de alguna importancia, de las que fué atendido en la Asistencia Pública.

La guardia de bomberos al mando del mayor Soria extinguió el fuego con arena y bolsas mojadas.

El automóvil es de alquiler, número 2199.

Tomó intervención la comisaría 6.ª

Accidentes en la vía pública

En la esquina de las calles Cabildo y Manuela Pedraza, al pretender Carmelo Sabato subir á un tranvía en marcha, perdió el pasamano, cayó al pavimento y se produjo una herida de regular importancia en la pierna derecha, la que le fué curada en la Asistencia Pública.

Intervino la comisaría 30.ª

—José Sierra, encargado del galpón segundo del ferrocarril Oeste, al dar entrada á una chata, fué arrollado por ésta, y recibió graves heridas en el cuerpo.

Después de ser atendido de primera intención en la Asistencia Pública, fué trasladado al hospital San Roque.

—En la calle Lavalle, frente al número 1940, fué arrollado por un automóvil el menor José Macías.

Este sufrió heridas en la cabeza y contusiones en el cuerpo, las que le fueron curadas de primera intención en la Asistencia Pública.

El "chauffeur" Emiliano González, fué detenido por un agente de la comisaría 6.ª

Capturas

Los empleados de la sección seguridad personal, efectuaron durante las últimas 48 horas, las siguientes capturas: José María Fernández, Jorge Rubino Vivas, Nicolás García, Correa, Mercedes Galván de Vinatti, Margarita Pasquet, María Paulain, Luisa Baly, Margarita Costelles.

Además de los nombrados se encuentran detenidos varios menores fugados del domicilio de sus padres, á pedido de algunos jueces.

Atentados á la propiedad

La señora Regina S. de Frigero denunció en la comisaría 21ª que en oportunidad ausentarse de su casa, calle Acevedo número 322, desconocidos violentaron las puertas de calle y dormitorio, robaron ropas, [illegible] que valor aún no

EN NUEVA YORK—APROVISIONAMIENTO DE AGUA

El grabado adjunto establece la comparación de la profundidad á que se halla el acueducto construído recientemente en la América del Norte, con uno de los edificios más altos del mundo, ó sea el palacio de Woolworth, que tiene 28 pisos sobre una recova, y además una torre que equivale á otros 27 pisos.

Este acueducto tiene por objeto proveer de agua potable á la ciudad de Nueva York, procedente de las montañas de Catskill.

El problema de admitir una corriente de agua á tanta profundidad, no está exento de serias dificultades. Para conducir las aguas desde Catskill hasta Brooklyn y Orucens, se resolvió construir un túnel á tal profundidad, que el techo de éste tuviese cuando menos 46 metros de distancia hasta la superficie normal del suelo, constituyéndose así un río subterráneo, con capacidad para el aprovisionamiento de aguas de los centros poblados por donde atraviesa. La construcción ha sido resuelta en forma tal, que los edificios no puedan ser afectados por la perforación. Cuando este túnel se halle terminado, será el trabajo más durable que haya construído el hombre: desde que prácticamente nada más que un terremoto podría destruírlo, y aun esta posibilidad es muy remota, porque la roca que forma el subsuelo de Nueva York es de reciente formación, y no está sujeta á las perturbaciones sísmicas. Ha así que al túnel que contiene el acueducto de Catskill ha sido perforado en la roca á una profundidad promedia de 60 á 75 metros de la superficie, excepto en algunos sitios, donde la naturaleza de la roca es de tal especie que exigió ir á una profundidad mucho mayor.

El primer aumento de ésta es justamente á la altura del río Harlem, donde el túnel baja hasta los 110 metros del suelo natural.

En seguida su recorrido es prácticamente horizontal, hasta pasar debajo de la calle 125, donde sube nuevamente, para mantenerse casi al nivel constante de los 60 metros, debajo de la ciudad, hasta su llegada al río Este.

Al llegar á esta zona ha sido necesario profundizar la perforación hasta los 225 metros, colocándose el sifón á la colosal profundidad de 227 metros debajo del nivel del río antes mencionado; de ahí que en la parte más profunda del túnel mismo se pueda colocar cómodamente el edificio más alto del mundo.

La parte más importante, y curiosa al mismo tiempo, de esta obra, ha sido los trabajos de minería realizados para la perforación en la roca debajo de la populosa ciudad de Nueva York. Estos trabajos han sido efectuados por medio de explosiones de dinamita, localizando el sitio del trabajo por medio de puentes especiales, cuyo funcionamiento automático impedía la trasmisión de los efectos de la explosión á los sitios contiguos al trabajo de perforación. De esta manera, durante el año pasado se han hecho explotar varios millones de kilogramos de dinamita debajo de los pies mismos de los habitantes de Nueva York, sin que nadie se diera cuenta de lo que estaba ocurriendo allí.

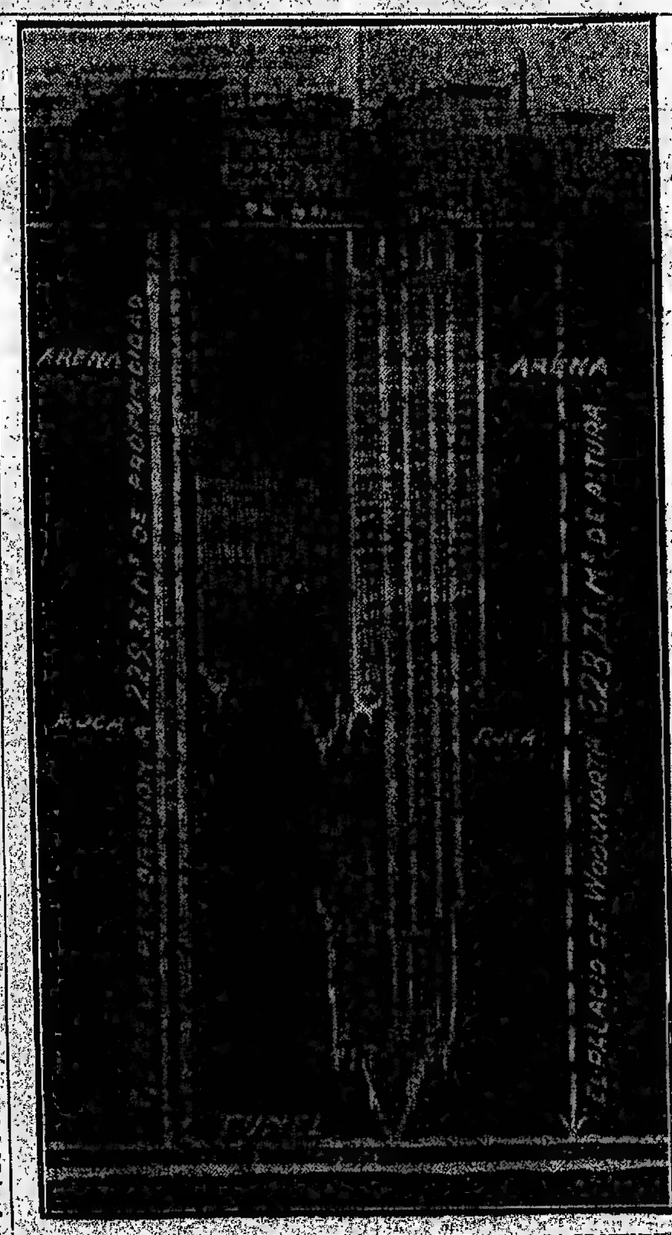

LA ALTURA DEL EDIFICIO DE WOOLWORTH ES IGUAL A LA PROFUNDIDAD MAYOR DEL ACUEDUCTO EN NUEVA YORK

Mujer bravía

En la casa señalada con el número 1155 de la calle Lavalleja, á raíz de un violento altercado, sostenido por nimiedades, María C. de Ragrota, arrojó á Luisa L. de Gule, una pava, pegándolo en el rostro. El golpe le produjo una herida de alguna importancia.

La víctima fué trasladada á la Asistencia Pública, donde quedó en asistencia.

María se encuentra detenida en la comisaría 43ª

Caída de consecuencias

En circunstancias en que Pablo Rossi, de 10 años de edad, quiso subir á una pared, situada en la esquina de las calles Agrelo y Mármol, y que mide dos metros de altura, cayó al pavimento.

Debido á la violencia del golpe se produjo la fractura del brazo izquierdo.

Por intermedio de la policía de la sección 12ª, fué enviado al consultorio central de la Asistencia Pública.

Robos y hurtos

José Cuchi, denunció en la comisaría 13.ª que en la noche del último viernes, del hotel Riela, Paseo de Julio, entre Córdoba y Paraguay, le fué hurtada una cartera con $60 pesos.

Agregó que ignora quiénes fueron los ladrones, pues cuando se efectuó el hurto, el denunciante estaba ebrio.

—Amalia y Florentina Gil, denunciaron en la comisaría 3.ª que de una habitación que ocupan en el hotel Lapriai, establecido en la calle Carlos Pellegrini 62, le sustrajeron alhajas y dinero por valor de 1.745 pesos.

Agregaron aquéllas que ignoran quiénes fueron los autores del robo.

La mencionada comisaría instruye un sumario en el que interviene el juez doctor Gallegos.

Víctima de una estafa

En la esquina de las calles de Pavón y Lima, dos desconocidos, estafaron 125 pesos, al menor Aurelio Laudin.

Manifestó éste que dicho dinero, había sido retirado por él de la sucursal del Banco Español del Río de la Plata, obedeciendo á órdenes del señor Juan Rendo.

La policía de la sección 16.ª practica averiguaciones y ha dado intervención al juez en turno.

Agente en desgracia

A consecuencia de haber resbalado el caballo en que montaba, el sargento Abraham Nieto, de la comisaría 28.ª, fué despedido de la silla y sufrió contusiones en la mano y pierna derecha.

El hecho ocurrió en la esquina de las calles de Cabildo y Mendoza.

La víctima fué trasladada al hospital Pirovano.

El respeto á la mujer

Se encuentra detenido en la comisaría 26.ª, Miguel Meloni, por haber faltado al respeto á una señorita en la esquina de las calles Segurola y Avellaneda.

Se instruye un sumario, con tal motivo.

Desacato á la autoridad

El agente Eduardo Peralta, de la comisaría 43.ª, al intervenir en un desorden promovido por Casiano Buceta, Benjamín Sanz y Carlos Oliveras, fué agredido por éstos á puñetazos y puntapiés.

Los agresores pretendían despojarlo del revólver; pero, á los toques de auxilio dados por el vigilante, concurrieron el oficial inspector Juan E. Falto y otros agentes, quienes detuvieron á los autores del desorden.

Se practican averiguaciones para el esclarecimiento del caso.

Los percances en el trabajo

En una casa en construcción, calle Moreno 1565, el albañil José Olaldose se ocupaba en subir materiales por medio de una máquina. En un descuido del obrero, la manija de la máquina lo pegó en la cabeza y le produjo una herida. Oladose fué curado de primera intención en la Asistencia Pública.

Muerte repentina

En la esquina de las calles Estados Unidos y Entre Ríos, falleció ayer repentinamente, Donato Carluchi. La policía de la sección 18.ª dió aviso telefónicamente á la Asistencia Pública, y ésta se hizo cargo del cadáver.

SALUD PUBLICA

El hospital flotante "Rodolfo del Viso"

Por considerar la administración general de aduanas, que la ubicación actual del hospital flotante "Rodolfo del Viso", en la cabecera Sudoeste del dique III, es peligrosa para la salud pública, dado que, á su juicio, puede difundirse de un momento á otro, alguna ó algunas de las enfermedades que allí son atendidas, solicitó del Departamento Nacional de Higiene la traslación á otro punto, de dicho pontón.

La presidencia de la segunda de las reparticiones nombradas, con aquel motivo, ha informado al señor Capril le, que las condiciones en que se asisten los enfermos, así como su clase y número, alejan todo peligro de contagio para los empleados y demás población, vecina al hospital de referencia.

Por otra parte, agrega, el lugar ocupado por el "Rodolfo del Viso", responde á las necesidades de fácil acceso, indispensable para la eficacia de sus servicios y las cuales no se hallarían en otra ubicación.

En atención á esas consideraciones, dice al terminar la comunicación que nos ocupa, el Departamento de Higiene espera que la aduana no insistirá en su pedido de traslado, ya que las razones en su apoyo no superan á las que existen para que aquél no se efectúe.

PROVINCIA DE SANTA FE—INFORMACION GENERAL

LOS HOSPITALES PROVINCIALES

Medidas necesarias

Con motivo de aproximarse el período ordinario de sesiones de la legislatura santafecina, nuestro colega "Santa Fe" publica un atinado artículo sobre los hospitales de la provincia, cuya cuestión aún no ha sido encarada en forma, por ninguno de los gobiernos que ha tenido ese Estado.

A este respecto, recuerda el colega que á lo sumo se ha intentado una escala más ó menos justa de subsidios, siempre insuficientes ó excesivos ó mal aplicados, debido á que nadie investigó la forma cómo se invierten.

Por fortuna, dice, casi siempre fué la mujer la que administró esos fondos y agrega:

Sin embargo, no es posible librar intereses de tanta trascendencia á regímenes casi individuales, y se hace necesaria la unidad de acción y de miras, para que pueda, tarde ó temprano, la provincia, gozar de un verdadero sistema hospitalario, racional y científico.

Mientras el hospital de Santa Fe acrecienta á diario sus pesadas deudas, á fuerza de extender el radio de sus meritorios servicios, filtráranse á través de infinidad de incisos del presupuesto provincial, miles de pesos que, con el nombre de subvenciones ó subsidios, sólo sirven para favorecer intereses privados.

En seguida recuerda el siguiente caso:

Una institución benéfica de campaña, aparecía en el presupuesto con una subvención mensual, desde hacía muchísimos años.

La partida determinaba claramente su objeto: "para el hospital de..."

Llegó un día á dicho lugar un médico, quien en seguida advirtió que allí era tan necesario el hospital como el pan y el agua, á cuyo efecto se apresuró á ofrecer sus servicios gratuítos á la dirección de aquella santa casa, suponiendo que existía, desde el momento en que figuraba mes á mes en el presupuesto.

El hospital, en el concepto arquitectónico, efectivamente estaba ahí con sus paredones bastante sucios y las salas desiertas, pero sin un solo elemento curativo, pues ni aun lechos había donde acostar un enfermo.

Es decir, que en tantos años, la provincia no se había enterado de que subvencionaba una institución que en realidad no existía.

Ante este caso concreto, el colega pregunta cuántos no ocurrirán sin que los poderes públicos se den cuenta de ello, y añade:

"No es tolerable que instituciones como la que administra el Hospital de Caridad de Santa Fe, carguen sobre sus hombros un peso desproporcionado á las fuerzas económicas con que cuentan, en tanto se pierden ríos de oro en subsidios y subvenciones inmerecidas."

Termina pidiendo al gobierno toda la atención que merece el asunto.

DE NUESTROS CORRESPONSALES

CAPITAL

MOVIMIENTO ADMINISTRATIVO

Santa Fe, Marzo 29—Se aceptó la propuesta del señor Carlos Bóletti, para construir por 60.000 pesos el edificio de la jefatura política, receptoría de rentas y demás oficinas provinciales del pueblo Las Rosas.

—Se mandó devolver á los señores Lorenzo Serra y Andrés Bonal, lo que pagaron demás por contribución directa.

A Gregorio Broslosky y á la Compañía General Mercantil, se les devolvió lo que pagaron demás por impuestos de guías.

—Se aprobó el contrato celebrado entre la comisión de fomento de Chañar Ladeado, y José Boulloza, sobre arrendamiento de una propiedad para instalar en ella un matadero público.

—A la comisión de fomento Alberdi se le facultó para ampliar en tres mil pesos la partida destinada al arreglo de caminos.

—Se pagaron 2.000 pesos acordados á la comisión de fomento de Serodino para el arreglo de caminos.

—Se aprobó la suspensión por 15 días, sin goce de sueldo, impuesta al comisario de ésta, señor Angel Caballero.

—La comisión de fomento de Serodino denunció que el camino á la colonia Clarke no tiene el ancho correspondiente.

—El gobierno mandó ampliar el edificio fiscal que ocupa el cuerpo de bomberos de ésta.

—La comisión de fomento de Caffarata solicitó la demarcación de límites en su jurisdicción.

—Se nombraron guardianes de la cárcel del Rosario, á Luis Sanguinetti, Clemente Cáceres, Ricardo Fernández y Juan Romiro; comisario de la jefatura de General López, á Rodolfo Sargenti; agente de investigaciones de la policía del Rosario, á Arturo Funes, en lugar de Carlos Mosler; jefe del registro civil de Nuevo Torino, á Jorge Pautasso.

—Comenzó el pago de los sueldos de Marzo á los empleados de la provincia.

ECOS SOCIALES

Santa Fe, Marzo 29—Regresó á ésta, el doctor Gregorio García Vieyra.

—Del campo regresó á ésta, el doctor José María Passeggi y familia.

—De Rosario, llegó el señor Ricardo Calp.

—Contrajo enlace la señorita Elena Candioti con el señor José María Candioti.

—Brevemente las Hijas de María designarán al artista que construirá el monumento que mandarán erigir en el patio del colegio del Huerto, en homenaje á su cincuentenario.

—Circulan las invitaciones del banquete que se ofrecerá el lunes en Esperanza al señor Julián Barbieri, gerente del Banco de la Nación, con motivo de jubilarse.

—En la entrante semana saldrá para ésa el señor Celestino Rosas en unión de su esposa señora Delia Cabal.

—Salió para ésa el señor Vicente Iturraspe.

—De Irigondo para San José el diputado nacional señor Luciano Leiva.

—Se formalizó el compromiso matrimonial de la señorita María Joaquina Espinosa con el señor Héctor Ovidio Saurit.

RESOLUCIONES DEL CONSEJO DE HIGIENE

Santa Fe, Marzo 29—El consejo de higiene, en su última reunión, tomó las siguientes resoluciones:

Conceder la licencia solicitada por el farmacéutico de Sunchales, señor Benvenuto Marengo, para ausentarse de la localidad.

Certificar que Ignacio Liciaga rindió examen de dependiente idóneo de farmacia y fué aprobado.

Tomar razón de la nota presentada por el doctor Benjamín Cortina, en la que da cuenta que en Cañada Rosquín, se han producido algunos casos de difteria y se tomaron las medidas de profilaxis aconsejada por el expresado médico.

Se le ofrecieron los elementos necesarios en caso de necesitarlos.

Prevenir al doctor Serafín Gasparini que no puede ejercer la medicina en Zenón Pereyra, pues sólo ha sido autorizado para hacerlo en Esmeralda.

EL REGISTRO CIVICO NACIONAL

Santa Fe, Marzo 29—El juzgado federal de ésta, ha terminado todo lo concerniente á la ampliación y depuración del registro cívico nacional de esta provincia, y mandó á Buenos Aires las copias exigidas por la ley.

Los partidos políticos pueden solicitar al juzgado las copias de registro que deseen.

El total de ciudadanos inscriptos en el registro, es de 106.850, lo que acusa un aumento sobre el año pasado de 8.479 ciudadanos.

VENTA DE TIERRAS

Santa Fe, Marzo 29—Hoy se hicieron las siguientes ventas de tierras:

En colonia Belgrano, un terreno de 7.000.794 metros cuadrados, en 53.000 pesos; en colonia Ana, un terreno de 100 hectáreas, en 22.000 pesos, y en San Carlos, un terreno de 101 hectáreas, en 18.400 pesos.

LA DIRECCION DE ESTADISTICA

Santa Fe, Marzo 29 — Circula de nuevo la versión de que dejará en breve la dirección de estadística el doctor Alfredo Acosta.

CANDIDATOS PARA INTENDENTE DE ROSARIO

Santa Fe, Marzo 29—Se había aquí de la candidatura del doctor Oscar Meyer, para intendente municipal de Rosario.

La Liga del Sur trabaja por la candidatura del ingeniero Héctor Thedy, ex subsecretario del ministerio de Hacienda.

IMPUESTO DE ABASTO

Santa Fe, Marzo 29 — Apareció un decreto estableciendo desde el 2º de Mayo, el impuesto de abasto que declara el artículo 92 de la ley de sellos á aplicarse á los establecimientos que sacrifiquen haciendas para abastecer su venta á sus arrendatarios, medianeros, contratistas ó peones extraños al personal de los mismos.

Sólo tendrán tolerancia de nueve animales vacunos mensuales sin abonar impuesto.

EL PROCESO DEL ASESINATO DEL PERIODISTA STEIN

Santa Fe, Marzo 29 — El juez doctor Cuella, ha manifestado que á mediados de Mayo, podrá fallar el proceso del asesinato del periodista Stein. El 6 de Abril vence el término de prueba y después de esa fecha, se llamará á autos para dictar la sentencia.

LA CONSTRUCCION DE LA CATEDRAL

Santa Fe, Marzo 29 — Con buen resultado continúa la suscripción levantada para cooperar á la construcción de la catedral en ésta.

Se calcula que estará terminada en diez años.

De las 23 columnas de mármol que llevará, costearán 14 los benefactores.

LAS SOCIEDADES DEPORTIVAS

Santa Fe, Marzo 29—Se hacen gestiones para federalizar las sociedades deportivas de ésta, quedando una sola con la ayuda del gobierno.

Se formará una plaza de ejercicios físicos.

HORARIO DE LOS TRIBUNALES

Santa Fe, Marzo 29—Desde el primero de Abril próximo el horario de los tribunales será de 8 á 12 m., según el pedido hecho por los empleados del mismo.

"STAND" DE TIRO

Santa Fe, Marzo 29 — Diariamente es llevado al "stand" de tiro, el personal del cuerpo de bomberos, de guardia cárceles y del escuadrón de seguridad, en donde hacen ejercicios con buenos resultados.

PROBABLE RENUNCIA

Santa Fe, Marzo 29 — Algunos diarios insinúan como inminente la renuncia del ministro Mantarás, á mediados del próximo mes.

LAS ROMERIAS ESPAÑOLAS

Santa Fe, Marzo 29—La Sociedad Rural cedió el local de las ferias á la Sociedad Española, para las romerías que realizará en los primeros días de Mayo.

POBLACION DE LA PROVINCIA

Santa Fe, Marzo 29—Los datos recopilados por la dirección de estadística, comprueban que la población total de la provincia alcanza á un millón cuatro mil habitantes.

CONFERENCIA ENTRE EL GOBERNADOR Y EL DOCTOR LOPEZ

Santa Fe, Marzo 29—Se comenta la conferencia reservada que tuvo hoy el gobernador con el dirigente del partido Constitucional, doctor López.

Se supone que la motivaron asuntos políticos.

LOS DELEGADOS PRINCIPISTAS

Santa Fe, Marzo 29—Se esperan los delegados principistas que envía el comité de Rosario con objeto de conferenciar con el senador Ignacio Iturraspe, respecto á la reorganización de sus fuerzas en toda la provincia.

ROSARIO

CORSO DE FLORES EN SALADILLO

Nómina de las familias que concurrirán

Rosario, Marzo 29—Reina gran entusiasmo entre las familias de la sociedad para el corso de flores que mañana se efectuará en el barrio Saladillo.

Hasta esta tarde han solicitado palcos las siguientes familias: Del Campo, Infante, Carlés, Stila, Wernike, Lucena, Piatini, López, Mármol, de Colombres, Torres de Lucero, Day, de Alvarado, Quintero, Piscernia, de Pinasco, Alcorta de Tietjen, Grognet de Grasso, Grognet de Tietjen, Mayo, Alvarado, Arias, Cafferata, Huebra, Elía, Granados, Thedy, Duchanois, de Ortiz de Guinea, Erenú, Paz, Lassaga, Rafuls, Bosch, Carpentiero, Meindenreich, Casals y Recagno.

Los premios á los carruajes y autos mejor adornados serán entregados el día 6 de Abril, día del último corso.

En esta misma fecha tendrá lugar la rifa de dos artísticos platos de pared, donados por la señora María Vila de Amuchástegui.

NOTA DEL INTENDENTE AL GOBIERNO

CONTRA EL CONCEJO DELIBERANTE

Rosario, Marzo 29—Ahora el intendente ha iniciado una campaña contra el concejo ante el gobierno, constituyéndose hasta cierto punto, en acusador de esa corporación.

Así se deduce de la nota que ha enviado hoy al ministerio de Gobierno, en la que principia diciendo y afirmando que el concejo deliberante de Rosario ha hecho completo abandono de sus funciones.

A renglón seguido, agrega, que no obstante haberle sido prorrogadas las sesiones hasta el período ordinario del mes de Febrero y haber llegado el mes de Marzo, no se reunió en el primer día de sesiones, se reunió en el segundo, para dar entrada al despacho relativo á la destitución del intendente, dejó de sesionar en el tercero, sesionó en el cuarto para resolver el pedido de destitución y no ha vuelto á reunirse más; de modo que han pasado ya sin celebrarse tres sesiones ordinarias consecutivas.

"Es innecesario, dice, que la intendencia haga presente el trastorno que en la administración municipal está produciendo la conducta del honorable concejo, pero se hace indispensable consignar, que el honorable concejo sabe que estamos abocados á un gravísimo conflicto que puede poner en peligro la salud pública."

Entra aquí á referirse á la huelga anunciada, de peones de limpieza, cuyas causas son conocidas, y declara terminantemente, que así lo sobra la razón á los peones.

Se refiere, luego, á la resolución que en Enero se dió al conflicto y adjunta todas las resoluciones tomadas ahora, en vísperas de la producción de la huelga, agregando que por medio de carteles, ha rogado al vecindario que el 1º de Abril próximo no saque las cajones de residuos á la calle, por cuanto no habrá servicio de carros.

Hace luego declaraciones, de que hará todo lo posible para evitar una situación anómala que al mismo precipita, con manifestaciones que atientan á los peones á declararse en huelga.

Finaliza la nota, diciendo, que por todo lo expuesto, y á fin de que el gobierno resuelva lo que en derecho le corresponde eleva el asunto á su conocimiento.

LOS PEONES DE LA LIMPIEZA

Amenazas de nueva huelga

Rosario, Marzo 29—La población se halla en vísperas de una nueva huelga de los peones encargados de la limpieza, por cuanto el jueves fenece el plazo que se dió para el arreglo del asunto, y queda aquélla conculcada la cantidad que se autorizó por el Concejo para que la intendencia pagara los sueldos extraordinarios á dichos peones cuando se produjo el primer conflicto.

Durante el plazo de los dos meses, el asunto no se ha arreglado y los peones anuncian que el 1º de Abril no concurrirán al trabajo.

Tal anuncio provenía de la comunicación que por orden del intendente les hizo el administrador de limpieza y maestranza, haciéndoles saber que á contar del martes próximo se abonará $ 3,10 y 2,20 á los peones de la limpieza interna y á los carreros barrenderos con máquinas y bubas como marca el presupuesto, es decir, se les suprimirá el extraordinario que elevaba sus jornales á $ 3,50 que eran los exigidos por los huelguistas.

Esta situación, según manifiesta el intendente, ha motivado que se adopten medidas para reemplazar á los peones que se declaren en huelga, pasando á la luz la comunicación al Concejo, al que da cuenta de lo que ocurre.

Por todo ello, el conflicto se halla en puerta.

El intendente por sí no podrá resolverlo, y de ahí que recurra al Concejo. Este no se reune desde tres sesiones atrás y no habrá tal vez arreglo posible, experimentando la ciudad las consecuencias del desacuerdo reinante en los poderes comunales.

ECOS SOCIALES

Rosario, Marzo 29—Hoy dejó de existir, víctima de una larga y penosa enfermedad el antiguo y apreciado vecino de esta ciudad, señor Ramón Ferreyra, caballero extensamente vinculado en la sociedad y emparentado á numerosas familias distinguidas.

Su muerte se ha lamentado profundamente, pues el extinto gozaba de mucho prestigio y general aprecio.

Mañana se inhumarán sus restos en el cementerio de San Salvador, lo que dará lugar á una elocuente demostración de duelo.

—Bajo la dirección de la presidenta de la Sociedad Protectora de Niños Huérfanos, han comenzado los ensayos de los bailes infantiles que formarán parte del programa del festival que se realizará en Mayo, á beneficio de dicha institución.

—El día 27 de Abril próximo se celebrará el cincuentenario de la fundación del colegio del Huerto de esta ciudad; con objeto de organizar los festejos para conmemorar dicha fecha, se ha formado una comisión de damas del siguiente modo: María Grognet de Grasso, Petrona del Marmol de Colombres, Rosario Alcorta de Tietjen, Mercedes Virasoro de Vila, Angela Tiscornia de Pinasco, Mercedes Nicklison de Paz, Josefa Torres de Lucero y María Luisa Pérez de Alvarado.

—Se encuentra restablecida la señora María Luisa Raffo de Cassarino y la señorita María Luisa Pimentel.

—Se hallan enfermos los señores Agustín Mazza y Rafael M. Gutiérrez.

—De Santa Fe, llegaron el Sr. Ignacio Iturraspe y los doctores Ricardo Caballero y Avelino P. Ferreyra.

—De ésa, el doctor José García González.

—Del mismo punto, el señor Marcos Gigena Vergara.

—Para Córdoba, salió el doctor José M. Martinoli.

COMITE DE LA DEFENSA RURAL

Rosario, Marzo 29—El comité de la Defensa Rural ha hecho circular una invitación para la reunión que tendrá lugar el día 2 de Abril próximo, á las 4 p. m., en el local de la Sociedad Rural, Córdoba 1230.

En esta asamblea, á la que concurrirán todos los adherentes á dicho comité, se decretará la aprobación de los estatutos confeccionados para el mismo y se nombrarán las autoridades definitivas.

La comisión provisional ha hecho conocer la lista de los adherentes y su representación por hectáreas, que es la siguiente:

Constancio Larguía, 4.000 hectáreas; Justina R. de Alvarez, 8.000; Eduardo Barrere, 18.350; Pablo Balochi, 8.300; Manuel Carasa, 1.350; Ismael S. Núñez, 2.000; Vicente Ranesa, 6.100; E. E. Miles, 1.000; Máximo G. del Mármol, 1.700; Antonio Elzalde, 28.500; Manuel Loxada, 8.600; Beltrán Cultura, 300; Carlos Nattos, 88.500; José Scaglioti, 24.000; Manuel Rodeiro, 19.000; Eduardo Valle, 1.600; Pedro J. Torres, 1.400; Manuel Torres, 2.500; Pedro Real, 2.500; Pedro Vila, 100.000; Augusto Roviolo, 3.400; Cañás hermanos, 10.000; Salomón Maldonado, 1.000; Juan Kenny, 2.200; José Pionot, 2.000; Mateo S. Durando, 1.500; Víctor Pessan, 3.150; La Tiscornia Hnos. y Cía., 2.500; P. F. Castañe Molina, 560; Francisco R. Buena, 35.000; Miguel Durando é hijos, 12.000; Vollenweider Hnos., 3.200; Santiago Balochi, 4.300; Renato Cattáneo, 3.200; Guillermo Essala, 1.500; Juan Fuentés, 25.000; Oscar Arlt, 9.000; María F. de Acebal, 12.000; Pablo O'Connor, 2.300; Ordóñez hermanos, 8.000; Prat é hijos, 20.000; Genoud Benvenuto Martell y Cía., 30.000; La Germania, 10.000; Udget, 1.600; Juan Proto, 7.000; Quintín de Acevedo Machado, 1.300; Edmundo J. Homan, 1.400; Alejandro Candela 2.400; Ramón Lucero, 20.000; sucesión Gregorio Arañes, 1.300; Echesortu y Casas, 30.000, Enrique Destefani, 2.000; Ramón San Sebastián, 12.000; Aldano Morranche, 1.900; S. González Castellu, 1.000; J. J. Andino, 11.000; Alberto E. Arias, 3.500; José M. Martinoli, 10.000; Marcos Heros, 24.892; Adolfo Barrau, 2.000; Amalio Medina, 405; Gastón hermanos, 7.000; Juan B. Gastón, 20.000; Guillermo Martín, 374; A. Calvo, 6.500; José Calvo, 3.700; Felipe Madariaga, 2.000; Edward Weigall, 2.000; L. Genderuma y Hnos., 1.300; Inri J. Araya, 12.000; Veggezzi, 10.184; Pedro y José Tarré, 3.000; Dermidio T. González.

POLICIALES

Rosario, Marzo 29—En la esquina de las calles Rodríguez y Jujuy falleció repentinamente el ciudadano italiano Juan Cavachini, de 61 años de edad, á consecuencia de un síncope cardíaco.

El cadáver fué entregado á sus deudos, domiciliados Jujuy 2569.

—El menor Luis Ceroni, de 13 años de edad, hirió en la cabeza al menor Juan Clusa, de 14 años.

El hecho ocurrió en los talleres del ferrocarril Central Argentino, á raíz de una discusión.

—En momentos que la mujer Carmen Sánchez, española, de 23 años de edad, se hallaba parada en la puerta de su casa, avenida Wealwright entre Balcarce y bulevar Oroño, pasó un desconocido, quien la infirió una puñalada en la ingle.

En estado grave fué llevada al hospital de Caridad.

—En la calle Primero de Mayo entre San Juan y Mendoza, esta tarde el vendedor ambulante José David, árabe, de 45 años de edad, dió un traspié, cayendo al pavimento. Esto motivó la rotura del vidrio de una caja que llevaba, cortándose la vena principal de la mano derecha.

En grave estado fué llevado al hospital de Caridad.

—La anciana Raquel Abramovich, de 80 años de edad, fué atropellada por la chata que conducía José González.

El accidente ocurrió en la esquina Entre Ríos y 9 de Julio.

DEPARTAMENTO DE OBRAS PUBLICAS

Rosario, Marzo 29—El departamento de Obras Públicas pasó al intendente una cuenta por el arreglo de 7 puestos de fruta y de verdura en el mercado central, siendo rechazada por el intendente con la orden de que se pase para ser abonada á los arrendatarios de los puestos que han sido reformados.

—Se ha aceptado la renuncia presentada por el señor Carlos Hoffer de jefe de la sección líneaciones y catastro del departamento de Obras Públicas.

MODIFICACION DE UN RECORRIDO DE TRANVIA

Rosario, Marzo 29—La empresa del puerto de Rosario solicitó al intendente que la línea número 13 del tranvía eléctrico se haga llegar por la avenida Belgrano á bulevar 27 de Febrero, según reza en el contrato respectivo.

El intendente le ha contestado que así se hará, pero que el tranvía deberá subir por la calle Río Bamba, en virtud de que los propietarios de terrenos en el bulevar mencionado proponen se haga subir por el mismo.

ANIVERSARIO DEL ACTUAL GOBIERNO

Santa Fe, Marzo 29 — El gobierno ha dispuesto que el 31 del corriente, la bandera nacional permanezca izada en todos los edificios públicos de la provincia.

En esta forma el gobierno conmemora el acto comicial del 31 de Marzo de 1912, el cual dice en uno de los considerandos del decreto, "significa la iniciación de una era histórica en la vida de la República, origen de fundamentales reparaciones, por cuanto prueba la efectividad del ejercicio de la soberanía del pueblo al elegir sus mandatarios legítimos".

SPORTIVA ROSARINA

Rosario, Marzo 29—Los socios de la Sportiva Rosarina han sido convocados á una asamblea general extraordinaria para el 14 de Abril entrante.

La reunión se efectuará en el local de la calle Córdoba 1363 y en caso que no concurra el número reglamentario, la asamblea será diferida para el 21 de Abril.

Se tratará la siguiente orden del día:

Consideración del acta de la sesión anterior; elección de la comisión directiva por renuncia de la actual; consideración del estado actual de la sociedad.

CAMARA SINDICAL

Rosario, Marzo 29—Presidida por el señor Luis Colombo, se reunió la Cámara Sindical de la Bolsa de Comercio, y resolvió pasar á informe del asesor letrado de la institución, doctor Luis V. González, la solicitud presentada por los comisionistas y acopiadores de cereales, pidiendo la creación de una escuela normal nacional.

—El tiempo amenaza lluvia.

—La temperatura es húmeda y calurosa.

Mañana gremial y aprobación de los estatutos de la misma.

En la misma reunión se confirmaron los poderes dados por la Cámara de Defensa Comercial, á los procuradores José Fávrega Luque, Enrique Rodríguez Llames y Rafael A. Jimeno.

DELEGACION ANTE EL CONGRESO DEL COMERCIO EN MENDOZA

Rosario, Marzo 29—Se anuncia, que los delegados rosarinos al congreso nacional de comerc

PROVINCIA DE BUENOS AIRES — ADMINISTRACION, TRABAJO Y CULTURA

"LA PRENSA" EN LA PLATA

(DE NUESTRA SUCURSAL)

JUNTA DEL ARTICULO 40

Sorteo de mesas receptoras de votos

Con asistencia de los presidentes de la Cámara de Diputados y del tribunal de cuentas, celebró sesión ayer la junta electoral en el salón de acuerdos de la Suprema Corte, y sorteó las mesas receptoras de votos para las elecciones municipales que se realizarán el 6 de Abril próximo, en los partidos de General Rodríguez, General Viamonte, Luján, Pellegrini, San Martín, Carmen de Areco y San Vicente.

De acuerdo con la práctica establecida, procedió la junta al sorteo de al primera mesa, debiendo corresponder en el mismo orden en que resultaban sorteados los cinco primeros números á los titulares y los otros cinco á los suplentes. Esta numeración debía servir para la formación de las mesas respectivas, con el aumento de doscientos cincuenta ciudadanos para la segunda, 500 para la tercera y así para las demás, sirviendo ella para todos los partidos para los cuales se debía efectuar el sorteo.

La numeración sorteada es la siguiente:

1ª mesa—Titulares: 199, 37, 89, 142, 27, suplentes: 90, 129, 188, 120, 78; 2ª mesa, titulares, 449, 287, 339, 392, 277, suplentes: 340, 379, 438, 370, 328, 3ª mesa, titulares: 699, 537, 589, 642 527; suplentes: 590, 629, 688, 620, 578; 4ª mesa, titulares: 949, 787, 839, 892, 777, suplentes: 840, 879, 938, 870, 828; 5ª mesa, titulares, 1199, 1037, 1089, 1142 1027, suplentes: 1090, 1129, 1188, 1120, 078, 6ª mesa, titulares, 1449, 1287, 1339, 1392, 1277; suplentes: 1340, 1379, 1438, 1370, 1328; 7ª mesa: titulares: 1699, 1537, 1589, 1642, 1527; suplentes, 1590, 1629, 1688, 1620 y 1578, 8ª mesa, titulares: 1949, 1787, 1839, 1892, 1777, suplentes: 1840, 1879, 1932, 1870, 1828, 9ª mesa, titulares: 2199, 2037, 2089, 2142, 2027, suplentes: 2090, 2129, 2188, 2120, 2078, 10 mesa, titulares: 2449, 2287, 2339, 2392, 2277; suplentes: 2340, 2379, 2438, 2370, 2328; 11 mesa, titulares: 2699, 2537, 2589, 2642, 2527; suplentes: 2590, 2629, 2688, 2620, 2578; 12 mesa, titulares: 2949, 2787, 2839, 2892, 2777; suplentes: 2840, 2879, 2932, 2870, 2828, 13 mesa, titulares: 3199, 3037, 3089, 3142, 3027; suplentes: 3090, 3129, 3188, 3120, 3078, 14 mesa, titulares: 3449, 3287, 3339, 3392, 3277; suplentes: 3340, 3379, 3438, 3370, 3328; 15 mesa, titulares: 3699, 3537, 3589, 3642, 3527; suplentes: 3590, 3629, 3688, 3620, 578; 16 mesa, titulares: 949, 3787, 3839, 3892, 3777; suplentes: 3840, 3879, 3932, 3870, 3828; 17 mesa, titulares: 4199 4037, 4089, 4142, 4027, suplentes: 4090, 4129, 4188, 4120, 4078.

Establecida así por sorteo la composición de las demás mesas, de acuerdo con dicha numeración, las mesas están formadas por los siguientes ciudadanos:

GENERAL RODRIGUEZ

Primera mesa, titulares: Pedro Dárcia, Pedro Alvarez, Cándido Bonacina, Vicente Caputo, Isidro Alvarez; suplentes: Félix Bonacina, Mateo S. Casas, Sixto Carrizo, Juan Cachetti, Ramón Burgos.

Segunda mesa, titulares: Luis J. Pagano, Lorenzo Carabano, Santiago Lescbrat, José Moar, Andrés González; suplentes: Luis Lombardo, Antonio E. Martínez, Augusto M. Prado, Segundo Melo, José Liboy.

Tercera mesa, titulares: Félix Antonio Gante, Pedro Safirio, Francisco E. Valdez, Severo Timoteo Brossman, Fausto Rodríguez; suplentes: Camilo P. Vandekerkhove, Santiago C. Anghiori, Ramón Girado, Pedro J. Aguirrebengoa, Eusebio Varela.

Cuarta mesa, titulares: Ernesto Subiaurre, Manuel Reynoso, Mariano J. Zubiaurre, José M. Zubeldú, Floriano Ríos; suplentes: Juan Villarruel, Marciano Urdinola, Pedro Trillo, José D. Trillo, Félix Torrilla.

CARMEN DE ARECO

Primera mesa, titulares: Martín Casco, Julio Andrada, Juan Belagardi, Francisco Benega, Eustaquio Alvarez, suplentes: Isidoro Belagardi, José Benavídez, Justino Carbalto, Américo Biseo, Antonio Bilbao.

Segunda mesa, titulares: Juan de Dios López, Leandro Fernández (hijo), Félix González, Vicente Hernández, Antonio Florelli; suplentes: Juan A. Gaimat, Balbino Hernández, Francisco Larrarte, Patricio Gill, Ambrosio J Gioja.

Tercera mesa, titulares: Angel Talaberto, Manuel Novillo, Celso Pérez, Santiago Rodríguez, Arcedio Melo, suplentes: Fermín Quevedo, Ramón J. Rodríguez, Luis Sonzini, Miguel Rivarola, Juan Pollachi

Cuarta mesa, titulares: Martín Pabou, Ignacio Costa, Federico Peralta, Francisco Dowling, Juan Alacia; suplentes: Ricardo Pearson Hale, Médardo Carrera, Fernando Medina, Miguel Berastegui, Rafael Lara.

Quinta mesa, titulares: Sotero Nicola, Tomás Kenny, Patricio Scully, Juan E. O'Brien, Viterbo Gerez; suplentes: Pedro Acuña, Hermenegildo Garro, Antonio Medina, Francisco Fearne, Federico Roberto

Sexta mesa, titulares: Bartolomé Cornejo, Carlos Sesarrega, Eladislao Blanco, Samuel Antonio Cornejo, Pantaleón A. Romero; suplentes: Zacarías Bustos, Juan Bushco, Manuel Cámara Herrero, Juan B. Blanco, Patricio Alba.

Séptima mesa, titulares: Francisco Depratti, Enrique Froment, Rafael Galli, Samuel Américo Díaz; suplentes: José Fernando Froniet, Anacleto Gadea, Pedro Tomás Hoases, Juan Bautista Gorostito, Antonio Fernández

Octava mesa, titulares: Faustino Beatriz Quevedo, Angel Pedro Medina, Juan Mc. Cormach, Enrique P. O'Riordan, Pedro J. Muchino; suplentes: Miguel Magiunez, Silvano Pedro Obregón, Antonio Francisco Puecio, Antonio Núñez, Francisco Morán.

Novena mesa, titulares: Simón Salazar, Juan Suárez, Ladislao D Urresteraru, Clemente Tomás Wheeler, Cruz Saldomero Rosales; suplentes: Fidel Villalba, José Patricio Weeler, Anselmo J. Valtino, Francisco Tabella.

Los nombramientos respectivos fueron enviados ayer al Ministerio de Gobierno, para su distribución.

LOS ASPIRANTES A CONTADORES PUBLICO

Necesidad de una ley

Desde hace muchos meses existe en la legislatura un proyecto de ley por el cual se da un plazo determinado para que puedan rendir examen de contador ante el tribunal de cuentas, todos los aspirantes al título de contador público, inscriptos en el registro respectivo.

Este proyecto, después de haber sido sancionado por una cámara, ha pasado á la otra, con el objeto de sufrir una modificación en lo tocante al artículo que dispone una remuneración para los miembros examinadores del tribunal.

Creemos que por esta circunstancia no se debía detener mayormente la legislatura en la sanción de la ley, dando el plazo que han menester para rendir examen los numerosos aspirantes á contador público que han producido ya la información correspondiente ante los juzgados de primera instancia en lo civil y comercial.

Si bien últimamente se han recibido de contador muchos jóvenes, la provincia necesita todavía muchos más idóneos en la materia, á pesar de que los tribunales no les dan todavía toda la intervención propia de su especialidad.

Es por demás sabido que los estudios para el examen de contador público, comprenden una extensa parte del Código Civil, la que concierne á sucesiones, herencias, personería jurídica, contratos, prescripciones, etc.; pero por una imprevisión del Código de Procedimientos, no se da siempre intervención á los contadores, y en cambio se permite que las cuentas particionarias de las herencias, sean verificadas por personas ajenas por completo á la profesión.

Estos hechos deben ser tenidos en cuenta por los miembros de las cámaras legislativas, mucho más desde que al sancionarse el actual Código de Procedimientos, la única parte que ha sufrido modificación es aquella en que, como acto de justicia, se interpretaba la necesidad de que el contador público tuviese el papel que se le ha asignado en toda la Europa.

Reviste, pues, á nuestro modo de ver, gran importancia la sanción del proyecto de ley de referencia, para que la provincia pueda contar con verdaderos profesionales en la materia y se levante por lo tanto el concepto que hoy se tiene, en general, de lo que es y debe ser un contador público.

LOS VIVEROS PROVINCIALES

Dos años de actividad en la instalación y manejo de los viveros provinciales, han producido el fruto que correspondía esperar, constituyendo en el presente un alto exponente del esfuerzo realizado.

El vivero de Cazón, cuya superficie utilizada es de 32 hectáreas, sobre una extensión de 110, para ampliaciones futuras, cuenta hoy con un millón de arbolitos de numerosas esencias forestales, que pueden ser extraídos en el invierno actual, para distribuirlos al precio de producción.

El vivero de Baradero, posterior al de Cazón, dispone de 300.000 plantas, cuya cifra aumentará con las importantes siembras que realiza este Otoño, sumándose así cantidades realmente fabulosas.

El vivero de Melchor Romero, está en principio de organización, pero promete convertirse en importante centro forestal.

Toda esta obra ha sido realizada bajo la dirección inmediata del ingeniero Demaría Massey, inspector de viveros de la provincia.

LA UNIFICACION DE LA DEUDA

El ministro de Hacienda nos ha manifestado que no tiene nada resuelto con respecto á la unificación de la deuda, y que todo lo que hay de cierto al respecto, se reduce á que el gobernador le manifestó que algunos banqueros le habían hablado sobre el particular.

El ministro está de acuerdo en recibir á los banqueros y oirlos sobre el particular, pero dice que nunca llegaría á nada concreto que no fuera de evidente utilidad para la provincia.

Conviene recordar de paso, que la deuda de la provincia es superior á 300 millones de pesos, y que los intereses de los empréstitos varían de 3 á 6 por ciento.

El presupuesto

El ministro doctor Echagüe, nos ha manifestado que ha estudiado el proyecto de presupuesto confeccionado por el ex ministro doctor Ahumada, y no ha encontrado necesidad de introducir modificación alguna.

En cambio, como la comisión de presupuesto del Senado, ha hecho algunas modificaciones en el rubro correspondiente al ministerio de Hacienda, el lunes próximo el doctor Echagüe acudirá al seno de la comisión, á objeto de tratar sobre esas modificaciones.

El ministro está de acuerdo en que se introduzcan todas las economías posibles, siempre que no perjudiquen la marcha regular de la administración.

EN LOS MUNICIPIOS

ESTACION DE LA ENSENADA

La municipalidad, en vista de no haber dado cumplimiento la empresa del ferrocarril del Sud, al pedido que le hiciera ha tiempo, de que blanquease la estación de la Ensenada y construyese una sala de espera en la misma, obras requeridas por la higiene y la comodidad del vecindario, se ha dirigido al Ministerio de Obras Públicas de la Nación, al cual corresponde intervenir en estos casos, indicándole la conveniencia de que ordene á dicha empresa la ejecución de esas obras, en un término perentorio.

RELLENO DE ZANJAS

La municipalidad ha pedido á la dirección de obras sanitarias, que rellene una zanja abierta por el personal de su dependencia, en la calle 4, entre 57 y diagonal 78, y retire la tierra depositada en las calles 55, entre 12 y 13, y 57, entre 4 y 5, donde también se abrieron zanjas, para establecer conexiones de aguas corrientes.

INAUGURACION DE UNA IGLESIA

Hoy se dirá la primera misa en la nueva iglesia que por suscripción pública y bajo la dirección del ingeniero Juan Waldorp (hijo), se ha construído en Villa Elisa.

El templo fué bendecido ayer por monseñor Terrero. A la primera misa concurrirán muchas familias de las que aun se encuentran veraneando en aquella pintoresca población.

CRONICA SOCIAL

LA CARRERA DE YATES—Ayer el Sailing Club, del Tigre, presentó á la municipalidad el programa de festejos que ha confeccionado para la carrera de yates, la cual, como se sabe, tendrá por punto de llegada el puerto de La Plata, y como premio, la copa que el señor Lindorp, en representación de la compañía de electricidad de esta ciudad, ha donado, para que sea entregada á la tripulación del yate que la gane durante tres veces. Dicha carrera se correrá todos los años, hasta que el premio sea así adquirido entre La Plata, Colonia, San Fernando y La Plata.

El vicepresidente del Club de Regatas La Plata, doctor Teófilo Gomila, estudiará y confeccionará el programa definitivo, de acuerdo con los demás Clubs que tomarán parte en la carrera, para someterlo luego á la aprobación del comisionado municipal.

Por lo pronto, ha quedado establecido que el punto de llegada sea el apostadero de Río Santiago, y no cualquier otro punto del río, como en un principio se pensaba, á fin de que la fiesta se verifique en esta ciudad, puesto que el objeto principal que ha inducido al señor Lindorp y al comisionado, señor Doyhenard, es que sea visitada nuestra ciudad por familias de la capital federal y pueblos próximos á la misma, muchas de las cuales la desconocen por completo.

Para este objeto, la municipalidad hará gestiones ante la empresa del ferrocarril del Sud, para que se reduzca durante ese día, el precio del boleto de Buenos Aires á La Plata, con lo cual es posible augurar que la fiesta adquirirá gran lucimiento y podrá compararse con las más grandes reuniones sociales verificadas hasta el presente.

NOCHES DE TEATRO—Por segunda vez, se puso en escena anoche en el teatro Olimpo, la tragedia de Sánchez Gardell "La montaña de las brujas". Sus intérpretes fueron muy aplaudidos por la corrección con que se desempeñaron.

Entre otras, estaban las familias de:

Portos, Aranzábal, Menini, Mallo Huergo, Bayma, Ves Lozada, del Campillo, Montes de Oca, Bejarano, Fiorini, Ocampo, Ramírez, Benavídez, Cufré, Oyuela, Oliver, Lago, Pizarro y otras.

—Los teatros Cine París é Ideal, estuvieron anoche muy concurridos.

Vimos en ellos á las familias de:

Tolosa, della Croce, Hauscarriaga, Susini, Sandoval Centurión, Serra, Isla, Milani, Santa María, Frigerio González, Nogués, Davel, Sayanca, Martínez, Elicabe Urriol, Barrios, Media Villanueva, Chaumeil, Ambrosis, Chanetón, Bayma, Lascano, Roldán, Scelzo, Beret, Ferreyra, Maurino, Granell, Agnesse y otras.

PASEOS—La señora Manuela Gurdo de Guido Lavalle y su esposo el doctor Ricardo Guido Lavalle, ofrecieron anteayer una fiesta en honor de la señorita Chelita Guido.

La fiesta se realizó en río Santiago, donde almorzaron los concurrentes y después efectuaron varios paseos por los canales del puerto, regresando á la isla, donde tomaron el te.

Participaron de esta fiesta, las señoritas:

María Zulema Bilbao la Vieja, María Matilde Oyuela de la Riestra, Sarita Moreno, Celia y Corita Ugalde Livingston, Mercedes Mallo Huergo, Delia Isabel Alsina, Lola Julianes Islas, Angélica Milani, María del Prado Galán y Cecilia White.

—Hoy se celebrará en la isla Paulino, un pic nic, organizado por un grupo de familias de nuestra sociedad.

Concurrirán las señoras:

Elisa Vila de White, Mary Livinston de Ugalde, Isabel P. de Pinto, Julia Pozo de Mercante, Paulina Ortiz de Lavié, y las señoritas: María Isabel y Amalia Silva Lezama, Zulema y Esther Garrido, Cecilia White, Juana I. Pinto, Celia y Corita Ugalde Livingston, Emelina Villegas, Aida, Julia y Nelva Mercante, Lola y María Teresa Julianes Islas é Hilda Herrera.

SOCIEDAD FRANCESA DE BENEFICENCIA—Como consecuencia de un accidente producido al preparar los cuños que debían estampar la respectiva medalla conmemorativa, las damas de la Sociedad Francesa de Beneficencia se han visto obligadas á postergar para el domingo 6 del mes de Abril próximo, la fiesta preparada con motivo de la inauguración del nuevo local propio de dicha benemérita asociación.

El programa preparado á tal efecto no ha sido modificado.

ENFERMOS — Continúa enfermo el señor Eduardo Peralta Martínez.

VIAJEROS — Regresó de Mar del Plata, la señora Elisa Vila de White.

—Para San Nicolás, el señor Alejandro P Orayen.

—De Buenos Aires, regresó la señora Aristóbulo Alonso de Hauscarriaga

—Regresó anoche á Buenos Aires, la señora Matilde Susini Sandoval de Schweitzer.

EDUCACION

DEMOSTRACION AL COMISIONADO ESCOLAR

Una comisión compuesta por la señora Ramona R. de Castrillo y las señoritas Gregoria Gibert Bergez y Alejandrina Moreda, hicieron entrega ayer al comisionado escolar de esta capital, señor Eduardo della Croce, en nombre de las directoras y maestras de escuelas complementarias de la provincia, de una medalla de oro y brillantes y de un pergamino, que lleva la siguiente inscripción:

"Como los que se preocupan con toda decisión é inteligencia por la causa de la educación, merecen con justicia los soldados de la enseñanza, los que las escuelas complementarias, tributan este homenaje al señor Eduardo della Croce, en prueba de reconocimiento.—La Plata, Diciembre de 1912".

Firman el pergamino las siguientes educadoras:

Amalia G de Reilly, Ramona R. de Castrillo, Alejandrina J. Moreda, Gregoria Gibert Bergéz, Juana C. de Moreda, Emilia Parody, María Luisa Silva, Elvira Bianchi, Dominga Conconi, José B. Caselli, Ludovico Machi, Corina R. de Saniamarina, Balmoré López, Encarnación López, Marcolina Turapaqué, Mercedes G. de Castellanos, Luisa G. de Boen, Sara F. de Liñón, Amalia Bice, D. de Lánez, Justina Brogin, Adela Izquierdo, J. Rodríguez, Luisa H. de Herrera, Inés Iturburu, Celestina D'Andrea, Gabrielo F. de Schow, Josefa P. de Dalesio.

ESCUELAS POPULARES

El comisionado municipal de Mercedes, ha donado las instalaciones eléctricas y una máquina de escribir á la escuela popular nocturna.

—La escuela de puertas abiertas de Pergamino cuenta ya con 250 inscriptos. Por cuenta de la intendencia municipal se están haciendo instalaciones eléctricas en nueve salones del edificio de la escuela número 1, y una vez terminados estos trabajos, se inaugurará aquélla.

—El 31 del corriente se inaugurará la escuela nocturna de Lincoln.

—El 1º de Abril se inaugurará la escuela de puertas abiertas de Tornquist, que cuenta ya con 75 inscriptos.

—Anteayer quedó constituída la comisión que correrá con la escuela normal popular de Cañuelas.

—El lunes se inaugurará en Chascomús la escuela nocturna de puertas abiertas.

—El mismo día se inaugurará la escuela normal popular de Morón, y el 1º de Abril la de igual clase establecida en Balcarce.

TRIBUNALES

RECURSO IMPROCEDENTE

En su acuerdo de ayer, la Suprema Corte declaró improcedente el recurso de inconstitucionalidad interpuesto contra el fallo de la Cámara segunda de apelaciones de este departamento, que declaró nula la escritura otorgada en el juicio seguido por don Emilio Meneghin contra don Andrés Martinelli, sobre venta de un inmueble

LIBERTAD DE PENADOS

Usando la Corte Suprema de la facultad que le confiere el inciso 7 del artículo 157 de la Constitución y 74 del código penal, resolvió ayer ordenar la inmediata libertad de los reclusos Angel Salazar, Gerardo Ludueña, Modesto Ramallo y Aguiar, Pascual Blanco, Gabriel Di Santo y Miguel Sánchez.

ASUNTOS CIVILES Y COMERCIALES

El juez de lo civil y comercial doctor Adolfo Marcenaro, dictó ayer sentencia en el juicio seguido por don Rafael Baló, contra Angel Lamota, rechazando las excepciones opuestas

En su fallo, el juez declara que, como lo tiene establecido la jurisprudencia é implícitamente el artículo 484 del código de procedimientos, la inhabilidad de título sólo puede referirse á defectos de forma de los documentos, base de la acción, y en el caso de autos, ni en el acto de reconocimiento, ni posteriormente se han objetado las formas de los mismos. Igualmente rechaza la de pago parcial, porque aun cuando se hubiera probado, agrega el doctor Marcenaro, los trabajos que Lamota alega haber practicado para Baló, ellos no tienen relación con la obligación cuyo pago se ejecuta y en la excepción de éste, no puede involucrarse la compensación, que no ha sido deducida.

Termina el doctor Marcenaro declarando improcedente la excepción de incompetencia de jurisdicción, por cuanto el monto de la obligación corresponde á la de su instancia.

—El mismo magistrado ha condenado á don Emilio G. Loza, á escriturar el bien que le reclama don Eduardo Fernández; ha concedido autorización al menor emancipado Bruno García, para obligarse con la suma de 20.000 pesos, y no ha hecho lugar á la aprobación, por deficiencia de las declaraciones de los testigos, á la información producida por don R. López Camelo.

—El doctor Fernández Blanco ha aprobado las informaciones producidas por don Alfredo P. Rovere, Valentín Bulfone, Vicente Romeo y Antonio Bitbao la Vieja; ha designado martillero para efectuar la venta del bien embargado en el juicio Pisa contra Rafaelli; ha adjudicado á la dirección de escuelas los bienes de la sucesión Migus y ha aprobado el inventario en la testamentaría Claini de Escriman.

PROCURACION DE LA CORTE

Favorablemente informadas elevó ayer el doctor Maurice á la Suprema Corte las solicitudes de conmutación y reducción de pena formuladas por Venancio Buey, Gerardo Ludueña, Donato Cerone, Juan Orosio, Gabriel di Santo y Remigio Caminos, y en sentido contrario las de Manuel Vega García, Angel Caparelli, Hugo Ford, Bartolomé Machado, Anastasio Santillán, Antonio Timpone, Elvira Fernández, Pedro Flores y Jesús Nieto.

JURAMENTOS

Ante el presidente de la Corte prestaron ayer el juramento de ley para ejercer la profesión de abogados en la provincia, los señores: capitán de fragata Federico T. Casado, Juan P. Ramos, Julio H. Silva y Manuel Celasia.

CAMARA 3a. DE APELACIONES

Esta Cámara en lo criminal y correccional ha dictado sentencia en los siguientes juicios:

José María Garaye, acusado de lesiones, le impone la pena de un año de arresto, y Luis Ciancio, por igual delito, 4 años de penitenciaría; aprobó el sobreseimiento definitivo elevado en consulta, en las causas de Severo Mejías, por lesiones; Reynaldo Pena y Ramón Stimaz, por robo.

CAMARA FEDERAL

Este tribunal, en su acuerdo de ayer, ha dictado fallo en la demanda seguida por la empresa del ferrocarril Midland, contra N. Méndez, por expropiación, confirmando el fallo apelado, que manda escriturar á favor de la citada empresa, el terreno cuestionado.

—Igual resolución ha recaído en la demanda seguida por la Compañía General de Ferrocarriles de la provincia de Buenos Aires, contra Lapiaza Sargrobe, por expropiación.

CAUSAS CRIMINALES

El juez del crimen doctor Gliberto Miguez, dictó ayer las siguientes sentencias:

Víctor Leoni, por incendio en Las Conchas, 4 años y 6 meses de penitenciaría; Antonio Luberto, por disparo de arma, en La Plata, 2 años de prisión; Francisco Marenzo, por disparos de arma y lesiones, en Almirante Brown, 1 año y 6 meses de prisión; Antonio Roca, Arnaldo Martínez, Domingo F. de Luca y Rafael Dilapi, por incendio en Almirante Brown, sobreseimiento provisional.

—El juez doctor Panthou ha condenado á Octaviano Lemael Cuenca, por homicidio en Campana, á 15 años de presidio.

—El fiscal del crimen doctor Arturo R. Frutos, se ha expedido ayer en las siguientes causas: Luis Justri, por lesiones, en Avellaneda, 1 año de prisión; Pedro Macelo, por disparos de arma, en el Azul, un año de prisión; Nicolás Lagos y José Giordano, por defraudación y lesiones, en Almirante Brown, 2 años y 8 meses de prisión y 9 meses de arresto, respectivamente; Manuel Montivero, por atentado y lesiones en General Sarmiento, 1 año y 9 meses de prisión; Américo Pozo, por lesiones en La Plata, 6 meses de arresto; Humberto Olivero, por disparo de arma y lesiones, en La Plata, 2 años de prisión; Gerardo Lozengo, por hurto, en La Plata, tres meses de arresto; José Bufa, por homicidio en Olavarría, sobreseimiento provisional; Martiniano Avifio, por robo, en La Plata, un año de arresto; Hugo Brilloti, por homicidio, y Pedro Oliver, por disaro de arma, en San Martín, 10 años de presidio y 1 año de prisión, respectivamente; Isidro Toledo y Julio Rodríguez, por lesiones recíprocas, en Las Conchas, 3 años de penitenciaría y 3 meses de arresto; Juan Mardelli, por delito privado, en San Martín, un año de prisión; Antonio Petuzzi, por homicidio, en Olavarría, 15 años de presidio; Juan Pérez, Antonio Torcoletti y José López, por robo, en San Martín, 8 años de prisión; Pedro Desiderio Agüero, por homicidio, en el Tandil, 17 años y 6 meses de presidio; Leandro Antonio Radslogosky, y Alfonso Orlando, por delito privado, en San Martín, un año de prisión; Mateo Ruso, por daños, en Lomas de Zamora, 6 meses de arresto; José Cascallares, por robo, en Olavarría, 10 años de penitenciaría; Felipe Terrelli, por hurto, en el Azul, 4 años de penitenciaría; José Tur y Cardona y José Biotti, por disparo de arma y lesiones, en General Sarmiento, 2 años de prisión y 6 meses de arresto, respectivamente; José Baldomir, por hurto, en La Plata, 7 meses y 15 días de arresto; Juan Martínez, Juan Crespo, Delfín Mucheras y Juan Spinelli, por un delito privado, en San Martín, sobreseimiento definitivo.

CRONICA POLICIAL

ENTRE LA POLICIA Y LOS CUATREROS

ENCUENTRO SANGRIENTO

Muerte de un cabo y del jefe de la gavilla

(Por telégrafo)

Trenque Lauquen, Marzo 29—Ayer, á mediodía, el cabo Bustamante y un agente de policía del vecino pueblo de Pellegrini, sorprendieron en la estación Lértora, de este partido, á tres cuatreros complicados en un robo de hacienda yeguariza al vecino don Félix T. Muñoz, y al darles la orden de prisión, los ladrones se resistieron, haciendo uso de sus armas, trabándose entonces un combate.

Del encuentro resultaron muertos de un balazo de pistola máuser, el cabo Bustamante y de un balazo de carabina el jefe de los cuatreros, llamado N. Urquiza.

Fué aprehendido otro de los cuatreros, y logró fugar el tercero.

Los cadáveres fueron traídos en seguida á ésta.

El comisario partió para el lugar del suceso.

El sumario se instruye con mucha reserva, por lo cual no pude obtener más detalles.

El jefe de policía, en conocimiento de este hecho, ordenó que el cadáver del cabo Bustamante, caído en cumplimiento de su deber, fuera velado en el local de la comisaría, rindiéndosele los honores de estilo, y que los gastos del entierro corrieran por cuenta de la jefatura.

DEFICIENCIA POLICIAL EN PUNTA ALTA

(Por telégrafo)

Punta Alta (Bahía Blanca), Marzo 29—Llama la atención la escasez de policía.

Los diarios locales denuncian esto al jefe, señor Chaumeil.

Punta Alta, con cerca de 7.000 habitantes, tiene sólo dos empleados superiores y seis agentes.

El comercio reclama mejor policía para la seguridad de sus intereses.

Por esta causa no han sido capturados los autores de los últimos hechos delictuosos ocurridos, no obstante los esfuerzos realizados.

TRASLADO DE UN OFICIAL

(Por telégrafo)

Tres Lomas (Pellegrini), Marzo 29—Ha pasado á prestar servicios á la comisaría de Trenque Lauquén, el oficial inspector señor José M. González, empleado que supo, con justicia, granjearse el aprecio del pueblo, que lamenta su traslado.

LAS ARMAS DE FUEGO

Anteayer, mientras en el domicilio de sus padres, situado en la calle 57 y 21, de La Plata, jugaban las hermanas Eulalia y Juana Sartori, de 7 y 13 años de edad, respectivamente, con una pistola mata-gatos, á la primera se le escapó un tiro, cuyo proyectil hirió á Juana gravemente en el cuello, según lo informó el médico que la reconoció.

ENTIERRO DEL OFICIAL MAGDALENA

Un parte telegráfico recibido en la jefatura de policía, de Necochea, dice que el entierro del oficial Magdalena, muerto el 26 del actual por un contraventor, á quien pretendió detener, fué encabezado por todos los funcionarios de ese pueblo, y dió lugar á una manifestación de duelo por parte del vecindario.

A la cabeza del cortejo iba la banda de música municipal.

El intendente municipal cedió el sepulcro de su propiedad, para la inhumación de los restos.

ACCIDENTE

Anteanoche, á las 8 p. m., mientras transitaba por las calles de Lomas de Zamora, vendiendo maní, con un carrito, Pascual Scanapicco, fué embestido por un carro que guiaban varios desconocidos, á causa de lo cual sufrió lesiones en el cuerpo.

MUERTE DE ANIMALES POR UN TREN

Un parte recibido ayer en la jefatura de policía, dice que en el kilómetro 190 del ferrocarril del Sud, en el partido de Las Flores, el tren de pasajeros número 243, mató once animales yeguarizos, pertenecientes á la señora Carmen Botto.

La policía instruye el sumario correspondiente.

LESIONES

Por cuestiones del momento, ayer, á las 5 p. m., en Avellaneda, el sujeto Nicolás Carrano (a) El loco Nicolás, hirió en la pierna derecha de un tiro de revólver, á Camilo José.

El heridor se encuentra detenido.

INFORMACION TELEGRAFICA

(DE NUESTROS CORRESPONSALES)

BAHIA BLANCA

LOS ABUSOS DEL FERROCARRIL DEL SUD

Una situación intolerable

EN LAS LINEAS DEL NEUQUEN

Bahía Blanca, Marzo 29—Pasajeros llegados hoy de Neuquén y Río Negro, se han apersonado al corresponsal de LA PRENSA y á los diarios locales, confirmando nuestras denuncias, por el mal servicio de trenes.

El doctor José Rodríguez, pidió en la estación el libro de quejas para consignar su reclamación, por falta de higiene en los coches, especialmente el número 210, cuya suciedad se hace intolerable para los pasajeros.

También se quejan de la caprichosa resolución de no vender boletos directos de Buenos Aires á Neuquén, obligando á los viajeros á comprarlos hasta Bahía Blanca, para sacar aquí un nuevo boleto.

La prueba de que esto es un abuso de la empresa, que contraviene disposiciones de la ley de ferrocarriles, es que cuando algún pasajero exige boleto directo y amenaza con quejarse, entonces se le otorga en forma debida.

Por falta de comodidades y dormitorios suficientes, ocurre que los maridos deben viajar separados de sus esposas, originando esto frecuentes reclamaciones que los guardas y jefes de estación desatienden, invocando órdenes superiores.

Hace cuatro días, á un inmigrante despachado por la dirección de inmigración en ésa, el guarda le exigió que exhibiera su pasaporte, fe de bautismo y demás documentos de identidad, y como no los tuviera en su poder, lo retiró el pasaje oficial, obligándole á pagar el boleto como pasajero ordinario, bajo la amenaza de hacerlo descender en la primera estación, lo que el guarda hubiera hecho si otros pasajeros no proporcionaran el dinero necesario al inmigrante.

LA SITUACION POLITICA NACIONAL

Comentarios periodísticos

Bahía Blanca, Marzo 29—Los diarios se ocupan de la grave situación política por que atraviesa el país, y dicen que el parlamento está cometiendo la más inconcebible de las irresponsabilidades contra el Presidente de la República y contra todo el país, al no votar la ley de presupuesto á los tres meses de haberse iniciado el año.

La República, dicen, jamás ha atravesado una situación tan absurda como la actual, con el Presidente de más empaque que se ha conocido, que prometió evocar el recuerdo de las grandes presidencias históricas, y que con todos los auspicios se coloca en el declive de la más incomprensible crisis de gobierno".

SUSPENSION DE COCHEROS — LAS CASAS PARA OFICIALES DE LA ARMADA.

Punta Alta, Marzo 29 — El comandante Moreno Vera ha ordenado la instrucción de un sumario sobre la huelga de los cocheros en la zona del Puerto Militar. El auxiliar de policía, Steger, prosigue este sumario.

—Partió para ésa, el teniente de fragata, Humberto Boasi, con objeto de contraer enlace.

—En las casas de los oficiales, se continúa activando la pintura, para su inauguración, que se efectuará en estos días. Esta obra fué prestigiada por el antiguo jefe del arsenal, coronel Montes.

Los diarios locales siguen llamando la atención sobre el servicio y tarifa del teléfono, que cobra el doble que la compañía Bahía Blanca.

CONCEJO DELIBERANTE—EL CULTIVO DE LA VIÑA — APTITUD DEL SUELO.

Bahía Blanca, Marzo 29 — Anoche no celebró sesión ordinaria el concejo deliberante, por falta de "quorum".

—Llaman la atención los resultados asombrosos de los viñedos de esta zona.

Como constancia de la aptitud sorprendente de estas tierras, se señalan plantas de dos años y medio, que han producido hasta sesenta racimos de considerable tamaño. Estos casos se han repetido en los viñedos de La Mascota, Médanos y Argerich.

INSPECTOR DE ESCUELAS—REORGANIZACION NECESARIA — HOMENAJE—SUCURSAL DEL BANCO DE LA NACION.

Bahía Blanca, Marzo 29 — Partió para Tres Arroyos el inspector seccional de escuelas provinciales, señor Pardo Campos.

Se espera que la dirección general de escuelas procederá á la pronta reorganización del personal docente de las escuelas de este distrito, pues el año avanza y hasta ahora nada se ha resuelto en ese sentido. También se hace necesaria la designación del personal directivo de las nuevas escuelas nocturnas de puertas abiertas, fundadas por el subsecretario de la dirección general.

Respecto de estas escuelas se lamenta la inactividad de la comisión que tiene á su cargo la tarea de su definitiva organización y vigilancia. Dicha comisión hasta ahora no ha tomado ninguna medida tendiente á dar el merecido impulso á tan meritorias instituciones educativas.

—Los socios del club radical Leandro N. Alem, han resuelto ofrecer un pergamino á la familia del señor Antonio P. Elizalde, como sentido tributo á su memoria, por los leales servicios prestados á la causa radical en los momentos más difíciles. Suscribirán ese pergamino todos los socios de dicho club.

—Son esperados en la próxima semana el presidente del directorio del Banco de la Nación, señor Manuel B. de Iriondo y el señor Luis Lamas, miembro del directorio.

Responde la visita de esos caballeros, al propósito de cerciorarse de los crecientes progresos de esta ciudad y comprobar la inadaptabilidad del edificio que actualmente ocupa la sucursal de dicha institución en Bahía Blanca. Es posible que en lo que respecta á este último punto, los mencionados directores adopten alguna resolución provechosa, satisfaciendo sentidas necesidades.

SAN VICENTE

EL VOLADOR FELS

SU DESCENSO EN SAN VICENTE

San Vicente, Marzo 29—De regreso de Buenos Aires, después de haber descendido con toda felicidad en el campo del señor Almanza, estuvo en este pueblo el volador Fels, acompañado por los tenientes Ubali Pereyra y Jiménez Cramer

El volador y sus acompañantes almorzaron, especialmente invitados, en casa del señor Furbatto.

El vecindario les ofrecerá luego una fiesta, en el local de la sociedad Príncipe Almone, y partirán en el tren de las 6 27 p. m.

PEHUAJO

ENCARECIMIENTO DE LA CARNE

Resolución de los carniceros

NUEVO COMISIONADO

Pehuajó, Marzo 29 — Los carniceros en una reunión celebrada hoy, han resuelto unánimemente, en vista de la notable alza operada en el precio de las haciendas, aumentar el de la carne, vendiendo el kilo de la inferior á 45 centavos, y el de la superior á 60. También resolvieron dirigirse inmediatamente al comisionado municipal, para imponerlo de la medida adoptada y de sus causas.

—Como el actual comisionado, señor Fernández Cutiellos, renunciara días pasados, ha sido designado para reemplazarlo, el señor Herculano Benavídez, secretario del comisionado de La Plata, quien se supone que llegará mañana á recibirse del cargo, siendo éste el llamado á tomar en cuenta lo tratado en la reunión de los abastecedores.

El público, en general, lamenta el retiro del señor Fernández Cutiellos, por tratarse de un funcionario que demostró su imparcialidad, tendencias progresistas y espíritu de administración, que atestiguan los diferentes trabajos terminados y otros iniciados durante su corta pero fructífera actuación.

INSPECCION DE ESCUELAS — URGENTES NECESIDADES ESCOLARES — INSTALACIONES NECESARIAS.

Pehuajó, Marzo 29 — El inspector de escuelas de la provincia, señor Rogelio Pretze, ha iniciado sus visitas á las escuelas de la ciudad y campaña.

Es de esperar que estas inspecciones serán más eficaces que muchas de las efectuadas hasta ahora, pues la educación común pasa por un período crítico, aquí, á causa de dificultades diversas, entre las cuales son las más salientes, los locales inadec

LA MODA EN PARIS -- ULTIMOS FIGURINES

La revista francesa "Chiffons" publicará en su próximo número los últimos figurines que acompañan á estas líneas y que nuestro corresponsal en París nos ha remitido con anticipación. Representan la última palabra en la elegancia en vestidos para el día y para la noche. He aquí su descripción:

N.° 1 — Vestido para recibo, de crespón de raso amarillo limón; pollera lisa, cintura y cuello de encajes incrustados, lindo punto de Venecia; pasamanerías y borlas de seda y perlas amarillas; cinturón de cinta de raso azul antiguo.

N.° 2 — Vestido para recibo de crespón blando azul turquesa con hojas de plata fina; guarnición del talle con seda azul turquesa y plata; cinturón á la oriental de tejido bordado azul turquesa, plata y flores de terciopelo negro.

N.° 3. — Vestido para visitas en moiré blando "chaudron"; la parte de abajo de la pollera, faldilla y extremo de las mangas de seda "chaudron" bordada de negro y amarillo; cuello de lencería, corbata de encaje y terciopelo negro. Sombrero de paja azul guarnecido de gris.

N.° 5 — Vestido para visitas de seda blanda, viejo Burdeos á cuadros rosa y blancos, interior de tul blanco; chaleco de encaje antiguo, cuello de raso negro. Sombrero de paja guinda guarnecido de plumas de avestruz negras sin rizar.

N.° 6 — Vestido de seda blanca á rayas azul marino, verde y filetes amarillos, formando una ancho escocés; talle y cintura de seda blanda azul marino, interior de linón blanco, gorguera de linón calado. Sombrero azul.

ADMINISTRACION NACIONAL

Nombramientos

En el Ministerio de Obras Públicas se han hecho los siguientes nombramientos:

En la dirección general de ferrocarriles: comisión de estudios del ramal de Mari-Lauquén á Colonia 16 de Octubre: ayudante primero, al ayudante segundo Bruno Nordang, con el sueldo mensual de quinientos pesos moneda nacional, y en su reemplazo á Carlos Hansan, con el sueldo mensual de cuatrocientos pesos moneda nacional, debiendo ambos empleados gozar del viático reglamentario, con imputación á la ley número 5559.

En la dirección general de irrigación. Dirección de las obras de riego en Castro Barros y Arauco (La Rioja): ingeniero de segunda, director, al ingeniero civil don Lidoro M. Calderón, con el sueldo mensual de quinientos pesos, más el viático reglamentario é imputación á la ley número 6546.

Comisión de estudios de embalse de los lagos de la cuenca del río Limay: ingeniero de segunda, al ingeniero civil don Ernesto G. S. Hogg, con el sueldo mensual de quinientos pesos, más el viático reglamentario é imputación á la ley 6546.

Comisión de estudios del canal á San Antonio: auxiliar contador, al actual auxiliar, don Alberto G. Lavín; dibujante, á Fernando Rosas, ambos con el sueldo mensual de doscientos pesos moneda nacional más el viático reglamentario é imputación á la ley 6546.

Dirección de las obras de embalse de La Ciénaga: director, al ingeniero de primero, de la dirección general de irrigación, don Adriano Borda, con retención de éste último puesto y con el sueldo mensual de mil doscientos pesos moneda nacional, más el viático reglamentario é imputación á la ley número 6546, debiendo quedar subsistente la asignación de quinientos pesos mensuales fijada al ingeniero Diego F. Outes, inspector general de la zona Norte, por decreto de fecha 13 de Junio del año próximo pasado.

Comisión de estudios de embalse en la quebrada de la Rioja: ayudante, en reemplazo de don José Campanovo, cuyo nombramiento se dejó sin efecto, á don Sirio Townsed Brady, con el sueldo mensual de trescientos pesos moneda nacional, más el viático reglamentario é imputación á la ley 6546.

NOTICIAS UNIVERSITARIAS

Facultad de Derecho

DERECHO INTERNACIONAL PRIVADO

Mañana, á las 9 a. m., se reunirá la mesa examinadora de derecho internacional privado, en la Facultad de Derecho.

INAUGURACION DE CURSOS

El doctor Alejandro Lucadamo, profesor titular de derecho romano (1a. parte), inaugurará mañana, á las 9 a. m., el curso de su materia; á las 5 de la tarde del mismo día, el doctor Esteban Lamadrid dictará la primera clase de su curso de derecho civil (libro segundo), de las carreras especiales.

Facultad de Medicina

EL CURSO DE CLINICA OBSTETRICA

El profesor interino de clínica obstétrica, doctor Enrique Zárate, inaugurará el curso de su materia, mañana, á las 9.30 a. m., en el local de la maternidad del hospital San Roque.

Facultad de Filosofía y Letras

INICIACION DE LOS CURSOS

En el día de mañana empezarán las clases en la Facultad de Filosofía y Letras, para los diversos términos de profesorados y doctorados.

INSTRUCCION PUBLICA

ESCUELAS NORMALES DEL INTERIOR

Informe de un consejero

Ya hemos dado cuenta de los resultados de la gira del doctor Carlos Ibarguren al interior y de las observaciones recogidas en las escuelas que visitara. Ayer el doctor Ibarguren presentó al Consejo el informe respectivo, que anunciamos. En las partes que se refiere á cada escuela normal visitada y á la educación que se imparte en las escuelas nacionales de provincia, repite el informe lo que ya conocen los lectores de LA PRENSA.

La parte en cierto modo original del documento, está en las consideraciones generales y medidas que el doctor Ibarguren propone, en los siguientes términos:

"Las escuelas normales deben llenar en las provincias una alta misión. Sus funciones no han de limitarse á formar maestros, es menester fomentarlas para que sean centros de cultura social y de estímulo intelectual. Podemos adoptar medios fáciles, que están en nuestras manos para realizar tal aspiración: 1) Vincular estrechamente la escuela normal con la sociedad, á cuyo efecto debe recomendarse á los directores pongan el salón de actos públicos del establecimiento á disposición de las asociaciones educadoras, de beneficencia ó de cooperación y solidaridad social. 2) Difundir la enseñanza mediante conferencias públicas sobre temas científicos, sociales, artísticos, etc., que pueden ser pronunciadas por profesores ó por personas competentes y honorables ajenas al personal docente. 3) Dotar de buenos libros á esos institutos y abrir al público sus bibliotecas. El Consejo aprobó la moción que presentó de encomendar al director de la Biblioteca Nacional de Maestros, doctor A. L. Lucero, un proyecto reglamentario de bibliotecas escolares. Pido ahora, se encargue al mismo doctor Lucero estudie y proponga un tipo de biblioteca mínima para las escuelas normales y se destine de los sobrantes á que se refiere el acuerdo de Septiembre 10 de 1912 la suma de $ 30.000 para adquisición de libros este año. 4) Estimular el estudio fuera de las aulas, á cuyo fin solicito se indique á los directores que para celebrar las fiestas nacionales abran concursos sobre tópicos científicos, históricos y literarios y designen jurados para otorgar premios que se entregarán en acto público. Con tal propósito puede destinarse la suma de 3.000 pesos de los sobrantes á que me he referido.

"He observado, agrega, un fenómeno general: aumento considerable de mujeres y sensible disminución de hombres aspirantes á maestros. Me explico el hecho: la carrera de la enseñanza brinda pocos halagos y nuestro país ofrece á la actividad juvenil otras vías mucho más prósperas.

La situación de la mujer es bien distinta. Ella tiene, entre nosotros, un escenario todavía muy limitado para el trabajo y el magisterio la atrae con ventaja. La mujer al educar al niño, ejerce una función derivada de su propia naturaleza y prolonga en la escuela la acción de la madre en el hogar. Para la infancia, la docencia femenina supera á la viril, porque la anima el sentimiento maternal. Me felicito del aumento de mujeres en la inscripción normal; cada día necesitamos más maestras, pero es de preocupar el decrecimiento del número de aspirantes varones. La enseñanza del hombre es más adecuada para el adolescente y, sobre todo, para el púber.

Convendría fomentar, manifiesta el informante, la formación de maestros aumentando las becas de varones. Es verdad que existe el peligro de que obtenido el diploma, muchos becados prefieran ocupaciones más remunerativas, abandonando la enseñanza defraudando así, á la Nación. Tal inconveniente posible puede evitarse imponiendo al becado la obligación de prestar cuatro años, por lo menos, de servicios en las escuelas, y si no la cumple exigirle la devolución del dinero recibido por concepto de la beca.

A propósito de las becas, el Consejo, debe encarar dos cuestiones importantes: 1) La más equitativa distribución del número de becas asignado en cada escuela, según la cantidad de los inscriptos y la importancia de la población en que funciona; 2) sancionar un procedimiento de adjudicación más conveniente que el actual.

La oportunidad para resolver el primer punto llegará cuando se proyecte el presupuesto. Respecto del segundo, en el reglamento general de escuelas normales que en breve propondré al Consejo, iré proyectada una innovación fundamental. Hoy las becas se acuerdan exclusivamente por el Consejo. Los consejeros ignoramos los antecedentes, situación real de los aspirantes y no conocemos detalladamente el medio de cada localidad, donde los becados actuarán. El principal elemento de juicio que se nos ofrece es la recomendación de los señores congresales. La beca, otorgada en la mayoría de los casos, como una merced que el interesado obtiene mediante empeños en la capital federal. Este sistema es nocivo; acostumbra al joven del interior que se inicia en su carrera á implorar desde su primer paso el favor de los personajes políticos y á depender de la influencia de esta gran metrópoli. Propondré que la concesión de la beca sea hecha por los profesores de cada escuela reunidos en consejo y las adjudicaciones ratificadas por el Consejo Nacional de Educación.

Esta modificación estimulará vivamente á las escuelas normales, cuyo cuerpo docente elegirá así sus propios alumnos beneficiados y atenuará un centralismo absorbente y perjudicial.

Otro problema que debemos resolver sin demora es el de la formación de maestros rurales. La población diseminada en las campañas, es la que requiere con urgencia más escuelas. Si en los centros urbanos, el magisterio es escaso, en el interior del país hay carencia de maestros. Los establecimientos normales llamados rurales, no tienen en la actualidad tal carácter. Su organización y deficiente enseñanza no satisface el fin para que fueron creados. Someteré este año á consideración del Consejo con el plan general de estudios normales el programa especial y breve para los institutos normales rurales que deberán tener como departamento de aplicación á las escuelas primarias provinciales ó nacionales que funcionen en las proximidades.

Curso gratuito de francés—El 1° de Abril comenzarán estos cursos en la calle Bouigone sur Mer 547. Los de varones de 1o. y 2o. años, los días martes y viernes, de 8 á 9 p. m., y los de 3er. año, de 9 á 10 p. m. Los de mujeres los días miércoles y sábados, de 8 á 9 de la noche.

Sociedad Científica Argentina — Los miembros de la Sociedad Científica Argentina, serán citados á asamblea general ordinaria, para el martes próximo de las 8.30 de la noche, con objeto de proceder á la renovación de la junta directiva para el nuevo período administrativo que se inicia, é integración de la misma en caso de reelección de algunos de los miembros salientes.

Escuela normal de Catamarca—Fué autorizada la dirección de la escuela normal de niñas de Catamarca, para invertir la suma de 300 pesos en el traslado de la escuela á su nuevo local.

Al mismo tiempo se le asignan 60 pesos mensuales para gastos del personal de servicio.

Pago de haberes — El tesorero del consejo, señor Serrey, fué autorizado para retirar mañana de la tesorería de la Nación, la suma de un millón de pesos, anticipo que se destina al pago de sueldos por el mes que termina.

El pago de haberes comenzará, probablemente, el martes.

Traslado de oficinas—El consejo ordenó á la inspección de escuelas normales, el traslado de sus oficinas al local que ocupan las oficinas correspondientes á las escuelas primarias.

Con este traslado y el de la oficina de arquitectura, que también se ordena, serán ahorrados anualmente, 8.760 pesos.

Nombramientos — Han sido hechos los siguientes nombramientos para escuelas nacionales:

Toribio A. Sorial, maestro normal escuela 9 del distrito 11; Cornelia Peradotto, maestra normal, escuela 9 del distrito 11; Zulema Picarel Soto, maestra normal, escuela 6 del distrito 6; Celina Picarel Soto, maestra normal escuela 2 del distrito 2; Beatriz María Blanco, maestra normal, escuela 2 del distrito 2; Juana Gorostidi, maestra normal, escuela 6 del distrito 2; Ida Busso, maestra normal, escuela 7 del distrito 2; Isabel Feijóo Aguiar, escuela 6 del distrito 2; Angela Paradotto, maestra normal, escuela 13 del distrito 11.

Subvención escolar á las provincias —El Consejo libró orden de pago, en el concepto de subvención para fomento de la educación, á los consejos escolares de provincias, por las siguientes sumas:

Corrientes, pesos 181.277.54; Jujuy, 49.244.63; Córdoba, 209.264.06; La Rioja, 13.027.96; San Luis, 40.000, importe del quinto bimestre y anticipo del sexto de 1912; La Rioja, 30.000, importe del sexto bimestre de 1912.

Inspector suspenso — Fué suspendido en sus funciones el inspector de la sección sexta de las escuelas de territorios nacionales, en vista de los cargos graves que formuló contra él la inspección general respectiva.

Escuela normal número 8 — Se ha resuelto que el director de esta escuela desaloje el local que ocupa actualmente con sus habitaciones particulares, en la calle Humberto I número 3047, asignándosele la suma de 60 pesos mensuales, en concepto de subvención para alquiler de casa. El expresado local será utilizado para el funcionamiento de nuevas divisiones de grado de la escuela de aplicación.

Escuela normal de Flores—Han sido encargados los señores Lands y Hary para que confeccionen planos y presenten presupuesto para las obras de reparación que ha menester el edificio de la escuela normal de Flores.

Rendición de cuentas — Se ha pasado una circular á los presidentes de consejos escolares de distrito para que hagan las rendiciones de cuentas respectivas, en los plazos fijados al efecto.

Al consejo general de escuelas de la provincia de Catamarca se le ha pedido la rendición de cuentas por concepto de sobrantes de subvención, reclamada por la contaduría.

Rectificaciones de nombramientos—A moción del doctor Aráoz, el Consejo en su sesión de ayer ha resuelto dejar sin efecto el nombramiento de vicedirector de la escuela 9 del distrito 11, y de maestra de una escuela del distrito 8, por haber sido hechos con prescindencia de la terna presentada por los consejos de distrito, resolviendo al mismo tiempo dar curso á las ternas respectivas.

Nuevos locales para clases — Se ha dispuesto que los directores de las escuelas 8, 11 y 17, del distrito quinto, y 22 y 28 del 12, desalojen los locales que ocupan con sus habitaciones particulares, á fin de destinarlas á nuevas aulas. A los directores se les acuerda una subvención mensual de 60 pesos para gastos de alquiler de casa. La dirección de arquitectura debe hacer en los locales que serán desocupados las reparaciones necesarias para su habilitación con el fin indicado.

Protesta estudiantil — Un pequeño grupo de estudiantes de segunda enseñanza hizo ayer una manifestación de protesta por el decreto del 14 de Febrero próximo pasado, sobre promociones. Esta manifestación ha tenido un carácter limitado por haber sido organizada entre un número reducido de elementos.

En los colegios nacionales los rectores advirtieron ayer que la dirección de enseñanza estaba dispuesta á tomar serias medidas con los alumnos que participaran en manifestaciones de esta índole. No obstante esto, los estudiantes organizan otro movimiento.

La manifestación de ayer no fué la de los alumnos que se educan en los establecimientos oficiales.

ASOCIACIONES Y GREMIOS

FEDERACION OBRERA MARITIMA —La Federación Obrera Marítima, ha convocado á los fogoneros y marineros á una asamblea general extraordinaria que se realizará el 3 de Abril á las 8 de la noche en el local social Olavarría 363. En esta asamblea se tratará la siguiente orden del día:

Informe y renuncia del secretario; nombramiento de la comisión revisora de cuentas; asuntos varios.

BIBLIOGRAFIA

ANUARIO FINANCIERO — PRESUPUESTOS Y BANCOS—UN LIBRO IMPORTANTE—El doctor Arturo B. Carranza acaba de dar á la publicidad un nuevo volumen de su Anuario Financiero Administrativo, que llega ya al octavo año de existencia.

Para todos los que se ocupan del movimiento económico y bancario del país, así como de los circunvecinos y de México, cada tomo de esta obra es esperado por ser la única en su índole.

A reserva de dar más adelante algunas reflexiones que su nutrido é interesante material estadístico nos sugiere, tomamos de su bien ordenado resumen comparativo, las grandes cifras.

Los 452 presupuestos de las administraciones, nacional, provinciales y municipales, alcanzan á $ 646.109.028.60 de recursos y $ 629.306 978.80 de gastos.

De los 75 establecimientos de créditos que operan en la República, 14 son oficiales, incluso 4 municipales; 54 particulares, 6 europeos y uno chileno, con sucursales en el país.

Los capitales realizados de todos esos Bancos, contando los que corresponden á las sucursales de los europeos y del chileno, suman $ 573.891.690.95; los depósitos, $ 1.489.077. 350, 29; la caja, pesos 607 961 334 65; los valores en cartera, $ 1.534.297.738 09, la reserva y previsión, $ 116.508 266.38.

Esta publicación trae, además, los datos más completos que existen, sobre las deudas, tanto de la Nación y de las provincias, como del Brasil, Chile, México y Uruguay; población, exportación é importación.

Los capitales pagados de los 27 Bancos que funcionan en Chile, incluyendo los europeos con sucursales en el país, son pesos chilenos 160 621.372.86; los depósitos, $ 439 847.258.99, y pesos oro 39.227.351.33; la caja, pesos 56.629.738.84, y pesos oro 15.244.691.55; los valores en cartera, $ 596.721.770.66, y $ oro 23.547.148.53; la reserva y previsión, $ 54.594.020 16.

Los capitales realizados de los 6 Bancos uruguayos, son: Pesos uruguayos 17.941.242.46; los depósitos, 10.870 518 75 pesos; la caja, $ 20.480.524 10, los valores en cartera, $ 56.662.193 73; la reserva y previsión, $ 1 990 511 69.

Los capitales pagados de los 5 Bancos bolivianos, son pesos bolivianos 36.437.500; los depósitos, pesos bolivianos 26.134.470.87; la caja, pesos bolivianos 16 443 480.03; los valores en cartera, pesos bolivianos 60.602 247 12, y la reserva y previsión, pesos bolivianos 2.333.379.99.

En este volumen debemos salvar una errata que está en la página XI, línea 23; donde dice $ 62.555 297.72, debe leerse 622.555.297.72 pesos.

Tratándose de un libro de esta importancia, los lectores deben tomar en cuenta la corrección indicada.

BOLETIN DE LA SOCIEDAD FORESTAL ARGENTINA—Apareció ayer el primer numero de este boletín, destinado á tratar cuestiones referentes á la industria del bosque.

Trae tratados interesantes trabajos, entre ellos artículos sobre legislación forestal, la función de los bosques en el régimen de las aguas, la acción del sulfuro de carbono sobre el gusano blanco y algunas especies forestales, cultivos frutales y maderables, plagas de la arboricultura y métodos de curación, entre ellas el "oeceticus platensis", trascribiendo un artículo de LA PRENSA; notas sueltas, reglamento de bosques y yerbales, etc.

Se trata de un boletín que, en formato sencillo y económico trata cuestiones de alta importancia para la industria salvícola del país.

TREUNFADORAS — Con este título acaba de aparecer un libro de Leo Gestdedicado al estudio psicológico del amor y la moral sensitiva. Es un libro de polémica filosófica cuyo autor pone de frente los preceptos bíblicos y teológicos y las doctrinas fundamentales de Schopenhauser.

OBSERVACIONES METEOROLOGICAS

TIEMPO VARIABLE

Instalación especial de LA PRENSA

Termo metro		Barómetro
A las 3 a. m. hoy 17.0		A las 3 a. m. hoy milims 760 5
Ayer		Ayer
6 a. m. 19 0		6 a. m. 762 0
1 p. m. 25 0		12 m. 762 0
6 p. m. 23 0		6 p. m. 760 0
12 p. m. 18 6		12 p. m. 760 4

VIENTO á las 3 a. m. de hoy: Noroeste
Cielo. Despejado
SOL. Sale 5.48 a. m.
Se pone 5.31 p. m.
LUNA. Sale 11.57 p. m.
Se pone 2.22 p. m.

El estado del tiempo fué ayer variable. El cielo estuvo encapotado durante muchas horas; á primera hora cayeron algunas gotas; y el ambiente fué húmedo y bastante pesado.

Dirección y velocidad del viento: NNE. y E., con una velocidad media de 5 kilómetros por hora. A las 12 de la noche soplaba viento NE., suave

Humedad: 86.

Temperatura el día 29 del año anterior, máxima, 23 grados; mínima, 20.

—Universidad Nacional de La Plata —Datos meteorológicos de las 7 a. m.

—Presión atmosférica á 0° y al nivel del mar, 762.05 mm.; temperatura, 7 a. m., 16 8; mínima, á las 5 10 a. m., 15 7; humedad relativa, 92 o|o; tensión del vapor de agua, 13.05 mm., viento; dirección SE.; velocidad por hora, 8 kilómetros.

—Datos de las 2 p. m. — Presión atmosférica á 0° y al nivel del mar, 760 10 mm.; temperatura, 2 m, 23.8; humedad relativa 61 o.o; tensión del vapor de agua, 13 40 mm., viento; dirección SE.; velocidad por h ra, 4 kilómetros.

—Informes de la Oficina Meteorológica Argentina— Ha llovido en: Volta 3, Encina 5, Corrientes 7, Goya 8, Libres 1, Santa Rosa, Cala 8, y Dolores 2, V. Mare 7, V. María 5, Washington 1, San Francisco 12, Merlo 9, Frisia 2, Candelaria 81, B. Esperanza 1, Santo Tomé 43, Barranqueras 4, Jovita 5, Mackenna 4, Cardoso 1, Laishi 1, Puente del Inca 2, La Paz 1, Concordia 30 mm.

PREDICCION DEL TIEMPO

Cálculo del tiempo probable hasta las 8 p. m. de hoy según la Oficina Meteorológica Argentina

Provincia de Buenos Aires—Lluvias diseminadas; poco cambio de temperatura

Santa Fe, Entre Ríos y Corrientes—Idem, idem

Jujuy, Salta y Tucumán—Bueno; leve descenso de temperatura

Región mediterránea—Lluvias diseminadas; poco cambio de temperatura.

Región andina—Semincubierto poco cambio de temperatura

Neuquén y Río Negro—Semincubierto; leve descenso de temperatura.

Chubut y Santa Cruz—Idem idem.

DEPORTES

CARRERAS DE CABALLOS

HIPODROMO ARGENTINO

Programa completo para la reunión del jueves 3 de Abril próximo:

Premio "La Rachel", distancia 1 400 metros, Estral 57 kilos, Don Torcuato 57, Belvedere 57, Bruto 57, Goblin 57, Comte 57, Odol 57, Polin 57, Galaor 57, Nikel 57, Block 57, Principio 57, Royal Nose 57, Minguito 57, Sans-le-Sou 57, Gallapo 57, Agudo 57, Cook 57, Cherry Tree 57, Severo 57, Odd 57, Gladiateur 57, Soldado 57, Don Juan Manuel 57, Eslabón 57, Chulo 57, Pebeta 57, Terejó 57, Chi lo sa? 55, Ariége 55, Golconde 55, Marie Tudor 55, Mosquita 55.

Premio "Julieta", distancia 2.000 metros—Chambertín 57 kilos, Cantaclaro 57, Gleaner 57, Elcano 57, Mendigo 57, Educanda 56, Cantor 54, Cenit 54, Byron 54, Doublé 54, Fantasma 54, Donatello 54, Cataclismo II 54, Amargura 52.

Premio "Fortuna", distancia 1.000 metros—Pimienta III 54 kilos, Nanení 54, Floripón 54, Gossamer 54, Lechuza 54, Rouge Rose 54, Cumbrera 54, Olsive 54, Fría 54, Etendue 54, Edorena 54, Smill 54, Orlombina 54, Wagneriana 54.

Premio "Corina", distancia 1.600 metros—Volta 58 kilos, Young Fellow 55, Manantial 55, Two Step 55, Rodil 51, Old Wife 51, Royal Pennant 51, Mafena 50.

Premio "Simona", distancia 2.500 metros—Asti 58 kilos, Guarapó 58, Copetín 51, Dichosa II 49, Glinka 48, Mariposita 47, Old Greek 47, Chito 46, Tipo 46, Sorbete 45, Sixto 44, Guy Fawkes 43.

Premio "Claudia", (carrera de ocho vallas.) Para todo caballo de la remonta del ejército nacional que no haya ganado más de dos carreras, distancia 2.400 metros—Don Narvete 78 kilos, Gentleman 78, Caroso 70, Lancero 70, Nato 70.

INSCRIPCIONES

Para la reunión del domingo 6 de Abril próximo:

Premio "Hurí", 1.600 metros—Byron, Walpurgis, Chaucha, Cataclismo II, Kissy, Dewet, Carnot II, Canario, Old Fellow, Fumiste, Percides, Diyino, Miss Misha, Ballón, Kildare, Legítima.

Premio "Borrasca", 1.000 metros — Doleka, Lástima, Reina del Sur, Smill, Rouge Rose, Aviadora, Agar, Cullercoats, Banjo.

Premio "Disoluta", 1 000 metros — Red Jacket, Re la mi do, Espolín, Krupp, Julepe, Overjoy, Lord Beresford II, Los Rosales, Set, Jorge San, Shir Florizel, Makaroff, Asturiano, Infante, Lord Lelian, Erin's Boy, Chablis ex Conesa II, Gay Simper, Jardín.

Premio "Quayside", 1.400 metros — Chilenita, Cerisette, Osada, Invariable, Uva Negra, Kissy, Estocada, Ruleta, Estampilla, Soldanella, Grande Duchesse, Martha Link, Dione, Mariposita, Campanulle, Petaca, Caña Brava, Pulga, Fairy Queen, Fragua, Floreana, Noemí, Leuctress, Albanaca, La Gámez, Clora, La Cigale, Alcurnia, Discreta, Completa, Miss Missha, Demi Mondaine.

Premio "Isolina", 2 500 metros — Copetín, Hortelano, Liberty, Fanfarrón II, Mendigo, Cenit, Río Río, Minero, Amargura, Walter Scott, Dichosa II, Tirteo, Sorbete, Mariposita, Cordon Vert, Firulete, Mirlo Blanco, Escándalo, Pommard, Sérpigo, Gilberte, Chambertín.

Premio "Ronda", 1.600 metros—Crédito, Rodil, Dédalo, La Liquette, Guy Fawkes, Post Paid, Siete Bravo, Mendigo, Ducho, Foeman, Amargura, Martha Link, Dione, Courtisan, Guido, Miss Neivy, Escarcha, Infernal, Alúmine.

Premio "Muñeca", 2 200 metros—Elmendorf, Essling, Messidor, La Liquette, Poor Jack, Ayesha, Charley, Don Dinero, Elisabeth, Sixto, Abricot, Gay Kendal, Kildare, Volta

CLASICO PERU

Después de verificada anoche la eliminación en esta carrera clásica han conservado su anotación, los siguientes animales:

Paul Pons, Henry Plantagenet, Siete Bravo, Décimus, Themis, Courtisan, Young Fellow, Vale Cuatro, Chatelet, Donado, Post Paid, Mérito, Irigoyen, El Viejo, Bruto, Pig, Eslabón.

Para todo caballo que no haya ganado más de 100 000 pesos; peso: 3 años, 52 kilos; 4 años y más edad, 56 kilos. Recargo de 2 kilos á los ganadores de pesos 30 000 á 50.000, de 4 kilos, á los de 50.001 á 70.000 y de 6 kilos, á los de más de pesos 70.000. Premio, pesos 8 000 al primero, $00 al segundo y 400 al tercero. Distancia, 1.600 metros.

VARIAS NOTICIAS

Mañana celebrará sesión la comisión de carreras del Jockey Club

—Mascagni se ha sentido de un remo delantero

—Antecedentes de los potrillos y potrancas de dos años que correrán dentro de breve tiempo.

Stud Córdoba—Gamecok, por Blue Bood y Dinanita.

Stud El Tular—Nanení, potranca por Diamond Jubilee y Naemi Tagle, cuidador, Pedro P Carabajal

Stud Zubiaurre—Lechuza, por Chisme y Gela

—El potrillo San Simón, ex Malezal, por Lord Melton y Flor Morada, que es un hermano materno de Carlos XII, y pensionista del stud Rancagua, se ha sentido de un remo delantero

Al potrillo Conesa II, por Jardy y Cina Cina, pensionista del stud América, se le ha puesto el nombre de Chabila.

VOLACION

EL VUELO DE LUBBE

DE TRES ARROYOS A BAHIA BLANCA

El siguiente telegrama de nuestro corresponsal en Bahía Blanca, informa del vuelo realizado ayer por piloto alemán Enrique Lübbe, de Tres Arroyos á Bahía Blanca. Como se recordará, Lübbe inició su vuelo de Mar del Plata á Bahía Blanca, en la semana siguiente á la de carnaval, y se vió obligado á interrumpirlo á causa de los diversos contratiempos que sufrió de lo cual informamos oportunamente á nuestros lectores.

Dice nuestro corresponsal:

Bahía Blanca, Marzo 29—Esta tarde á las 4 se recibió un despacho telegráfico de la ciudad de Tres Arroyos, anunciando que en ese momento el volador alemán Enrique Lübbe, iniciaba su viaje para Bahía Blanca, habiéndose remontado á una altura de mil metros, y siguiendo por sobre la línea del ferrocarril Sud. La tarde estaba sumamente serena, lo cual facilitaba el viaje. Los diarios de ésta anunciaron inmediatamente en sus pizarrones la noticia, y en el público se despertó una enorme expectativa. Muchos dudaban de la feliz terminación del viaje Mar del Plata-Bahía Blanca, á causa de las múltiples tentativas fracasadas, y los accidentes sufridos. El teléfono empezó á funcionar con las estaciones comprendidas en el trayecto de Tres Arroyos á Bahía Blanca.

La distancia entre estas dos ciudades, es de 195 kilómetros, y como punto intermedio, encuéntrase Coronel Dorrego, que dista aproximadamente 100 kilómetros de Tres Arroyos y 95 de Bahía Blanca. A las 5 y 5 p. m., informaban telefónicamente de Dorrego, que en ese momento pasaba por allí el volador á una altura de unos ochocientos á mil metros, marchando con toda normalidad. Ese informe hizo presumir que Lübbe marchaba á razón de cien kilómetros por hora y que por consiguiente, llegaría á esta ciudad á las seis de la tarde. Paulatinamente, se recibieron noticias de San Román, anunciando el paso de Lübbe. Desde las 5 y 30 p. m., la ciudad ofrecía un aspecto original. En todas partes se estacionaban grupos numerosos de personas escudriñando silenciosamente las lejanías del horizonte, para descubrir la aparición del viajero aéreo. Las azoteas de las casas estaban repletas de curiosos. Algunos minutos antes de las seis, se divisó por la parte Este de la ciudad el majestuoso aeroplano que avanzaba á gran velocidad en dirección al hipódromo de Villa Bordeu, en donde se había decidido una gran fogata para indicar al volador el punto de "aterrizaje". Lübe costeó la ciudad por su parte Norte y fué á descender con toda felicidad en el lugar señalado, describiendo una enorme curva. Después de resguardar el aparato, Lübbe fué conducido en automóvil á la ciudad. Manifiesta el intrépido piloto que momentos después de salir de Tres Arroyos, estuvo á punto de sufrir un gravísimo accidente, pues fué envuelto por un remolino que le desequilibró el aeroplano, originándole un brusco y peligroso descenso de ochocientos metros. Merced á su serenidad, y al dominio de su máquina logró equilibrar su aeroplano á unos 150 metros del suelo, evitando así una caída que hubiese sido de fatales consecuencias. Después de ese accidente que salvó con felicidad, se remontó nuevamente y realizó el resto del viaje sin dificultad.

Se manifiesta Lübbe, sumamente extrañado de las rarezas, y cambios bruscos del viento á ciertas alturas en estas regiones del Sur, rarezas que hacen sumamente peligrosa la navegación aérea. Esta noche se resolverá en el Club Argentino, sobre las próximas ascensiones del volador alemán, quien se muestra sumamente complacido por haber terminado con toda felicidad su largo viaje iniciado en esa capital, y continuado luego por Mar del Plata y Tres Arroyos, para finalizarlo en Bahía Blanca. Lübbe se propone realizar en ésta algunas ascensiones conduciendo pasajeros. El primer pasajero bahiense que llevará será el señor Enrique Julio, director del diario "La Nueva Provincia". Si el día está bueno, el señor Julio acompañará á Lübbe en las ascensiones que se propone realizar mañana domingo. Hay gran interés en el público por presenciar los vuelos Lübbe hizo su viaje sin pasajeros, por temor á las variaciones atmosféricas, y debido á esa previsión, pudo salvar las consecuencias del accidente que sufrió en el trayecto.

EN VILLA LUGANO

El director de la escuela civil de volación, Pablo Castalbert, ayer por la tarde efectuó una buena serie de vuelos, llevando en su aeroplano en calidad de pasajeros, á los señores Néstor Ortiz, Juan Rotta, Luis Mauro, Eduardo Torres, Santiago Troisi y Enrique Rodríguez Ferrer.

En todos los vuelos, Castalbert llevó su aeroplano por sobre la población de Villa Lugano, á una altura que osciló de 200 á 400 metros

En la tarde de hoy, Castalbert continuará los vuelos con pasajeros.

—El piloto Pérez Arzeno, hoy por la tarde realizará vuelos públicos en Perganino, con el monoplano de su propiedad, de tipo Castalbert

FOOTBALL

PARTIDO INTERNACIONAL AMISTOSO

RIVER PLATE DE MONTEVIDEO CONTRA ESTUDIANTES DE LA PLATA.

En el campo de deportes que el club atlético Estudiantes de La Plata posee en la ciudad del mismo nombre, se jugará esta tarde un partido amistoso internacional, entre el primer cuadro del club local y el de igual categoría de River Plate de Montevideo.

El partido dará comienzo á las 3 de la tarde y será dirigido por el señor Alfredo M Lartigue.

Para mayor comodidad del público se ha dispuesto que un tren especial parta á las 11 10 de la mañana de la estación Constitución. El precio del pasaje ha sido rebajado á pesos 1 50 ida y vuelta.

Los cuadros estarán formados por los siguientes jugadores:

River Plate: J. Cavalloti; J. Beninca-sa y M. Beninca-sa, Sanz, Quagia y Kilos, P. Módena, A. Seoane, J. Ribello, P. Dacal y A. Raymonda

Estudiantes de La Plata: E. Fernández, L. Pastor y C. Galup Lanús; L. M. Bergez, E. Ferreiros, y R. Tolosa; Jorge Kirsch, A. Bottaro, R. González Bonorino, Raúl Díaz y Oscar Kirsch

Una delegación nombrada por el club Estudiantes de La Plata y formada por los señores Alfredo M. Lartigue, doctor Carlos A. Bergthmans y J. A. Sesé, recibirá á los jugadores y delegados uruguayos en la dársena á la llegada del vapor, y les acompañará hasta la ciudad de La Plata, donde serán agasajados.

La junta directiva de la Federación ha nombrado á los señores doctor Juan R. Mignaburu, doctor Silvestre Oliva y Alfredo P. Bernasconi para que en representación de la misma acompañen á los jugadores y delegados uruguayos y presencien el partido.

Por la noche, serán despedidos los visitantes con un banquete que se servirá en el Aue's Keller.

FEDERACION ARGENTINA DE FOOTBALL

PARTIDOS PARA HOY

Gimnasia y Esgrima contra Atlanta. Este partido amistoso de primera división se jugará en Quilmes (field del Club Argentino), á la llegada del tren que sale de la estación Constitución á las 12.30 p. m.

Team de Gimnasia y Esgrima: S. Sagustume; J. Apraiz y A. Bruno; I. Bertand, A. H. Molfino y R. Gorozabel, J. Pedacel, C. Iraola, S. Sayanes, W. Winter y A. L. Capellini.

—Argentino de Quilmes contra Tigre; en el mismo field que el anterior, á las 3 de la tarde.

Team de Argentino de Quilmes: Rotondo; D Moro y J. J. Pozo; G. Badaracco, A. Badaracco y J. R. Pozo; J. Aradó, Iturtazú, G. Dannaher, H. Lamela y P. Poltmeni.

YACHTING

TIGRE SAILING CLUB

PREMIO "CONSUELO"

Para el próximo domingo, la comisión del Tigre Sailing Club, ha organizado una interesante regata, entre embarcaciones á vela, para disputar el premio "Consuelo".

Esta regata está abierta para todos los socios del club, que habiéndose anotado como tripulantes de una ó más carreras, durante la temporada no hayan ganado.

Se correrá en dos series, una en colleens y otra en dinghies.

Las inscripciones para estas pruebas, deberán enviarse por escrito, acompañando los derechos correspondientes, á la secretaría del club, Bartolomé Mitre 655, escritorio número 3, hasta el miércoles próximo, á las 4 de la tarde.

YACHT CLUB ARGENTINO

En un recorrido de 56 millas de San Isidro á Nueva Palmira se realizó la regata organizada por el Yacht Club Argentino, para disputar la copa "The Rudder".

En esta regata tomaron parte cuatro yates: el Omega, timoneado por W. von Rentzell; Diamond, por G. Martínez Vázquez; Jasper, por H. H. Hipwell, y Delta, por A. Galfrascoli.

El triunfo correspondió al yate Omega, que completó el total recorrido en 16 horas, 51 minutos, 10 segundos; segundo el Delta, en 17 horas, 1 minuto, 54 segundos; tercero el Diamond, en 17 horas, 9 minutos. El yate Jasper abandonó la carrera.

Desempeñó el cargo de comisario, el señor E. A Adame.

YACH

informe, calificó de culpable la conducta del deudor y estimó el activo en 75.321.71 pesos y el pasivo en 111.479.13 pesos.

Los honorarios del contador fueron regulados en 800 pesos.

—El juez doctor Avellaneda, secretaría del dotor Grandoli, proveyó las siguientes convocatorias:

Suárez y Cía., fueron designados para interventores Vicente Biagini y Carlos R. Rossi y resultó sorteado el contador Héctor Méndez Chavarría.

Vives y Cía., fueron designados para interventores el Banco Español y Vitalino Vives, y fué insaculado el contador Julio R. Saguier.

Pozzi y Cía., fueron designados para interventores Julio Dell'Oca y Duhau, Castillo y Cía. y fué sorteado el contador Blas Magaldi.

—Jonaro Conte, cuya convocatoria de acreedores fué presentada ante el juzgado de comercio del doctor Martín y Herrera, secretaría del doctor Domínguez Arteaga, en los últimos días del mes de Diciembre próximo pasado, presentó ayer un escrito en el que desiste de su petición.

—La Cámara de lo Comercial ha revocado la resolución que levantó la quiebra de Domingo Cardone. Se funda el tribunal en que no hay motivo alguno para dejar sin efecto la falencia decretada.

—José Sucevich, propietario de la tienda y mercería, establecida en la calle Rioja 1986, se presentó ante el juzgado del doctor Avellaneda, secretaría del doctor Grandoli, para pedir la declaración de su quiebra. Al efecto acompañó balance, del que se desprende un activo de 8.282 44 pesos y un pasivo de 10.459 73 pesos.

—Salomón Sucevich propietario de la tienda y mercería establecida en la calle San Juan 3382, se presentó en el juzgado del doctor Avellaneda secretaría del doctor Grandoli, para pedir la declaración de su quiebra. Del balance presentado se desprende un activo de 9.071.80 pesos y un pasivo de 8.023 67 pesos.

—Santiago González, constructor, fué declarado en estado de quiebra por el juez doctor Estrada, secretaría del doctor Ramírez, á petición de la razón social Culpina de Rossi, Canazzi y Cía.

—El doctor Estrada, secretaría Ramírez, señaló para el 9 del próximo Abril, la junta de los acreedores del concurso de Alberto Marcheselli con objeto de regular los honorarios del síndico E. Reise, quien los estima en la cantidad de 500 pesos.

—El lunes tendrá lugar la junta de acreedores de la convocatoria de Antonio González Pio, ante el juzgado del doctor Estrada, secretaría del doctor Ramírez.

CAUSAS CRIMINALES

El juez del crimen doctor Vázquez ha resuelto la causa seguida á Ramón Segarra ó Alfonso Perea, acusado de hurto, imponiéndole ocho meses de arresto

—A Angel Aizpurí, acusado de hurto con abuso de confianza, le impone cinco años de penitenciaría.

—Ha presentado su acusación el fiscal doctor Coll, en el proceso seguido á Santiago Mansfield, acusado de homicidio en la persona de Luis Rollia, hecho que ocurrió en la calle San Antonio frente al número 400, el 28 de Abril del año próximo pasado

Después de una discusión que ambos sostuvieron, el procesado hizo sobre Rollia, un disparo de revólver que le hirió y ocasionó la muerte.

El fiscal tiene en cuenta las circunstancias que han mediado en la ejecución del hecho, y solicita la pena de quince años de presidio.

—El juez doctor Serú ha resuelto el proceso seguido á Antonio Alvarez, acusado de hurto; le impone dos años y tres meses de prisión.

—El fiscal doctor Avellaneda ha presentado su acusación en las causas seguidas á José Echegoyen, acusado de hurto; solicita dos años de penitenciaría.

—Para Andrés Muzzatti, acusado de atentado á la autoridad, solicita un año y ocho meses de prisión.

—En la causa seguida á Aquilina Lugion de Bacca, por lesiones, el fiscal doctor Lynch pide dos años de prisión.

—Ha presentado su acusación el fiscal doctor Valdez en el proceso seguido á Antonio Porta, acusado de hurto; solicita cinco años de penitenciaría.

Cobro de honorarios médicos

El juez de lo civil doctor Naveira, con la actuación de la secretaría del doctor Tornese, ha resuelto el juicio seguido por el doctor Bartolomé Podestá contra Juan Salmini, por cobro de 12.880 pesos en que estima la asistencia médica prestada al demandado desde Octubre de 1907, á diciembre de 1910. Salmini, al contestar la demanda, manifestó no adeudar dicha cantidad, acompañando una cuenta del demandante en la que eran estimados sus trabajos en 1.070 pesos. Había estado conforme con la partida que en ella figuraba de 310 pesos, por los servicios anteriores á 1910, no así con el resto, creyendo que la cuenta era exagerada. Por lo que respecta á la primera parte, oponía la excepción de prescripción, y en cuanto á lo demás, pedía fuera determinado por árbitros.

Empieza el juez, en su fallo por hacer notar la desproporción entre la suma reclamada en la demanda y la que expresa la cuenta acompañada por Salmini en su contestación, y considera que la falta de pago extrajudicial de la misma, no puede autorizar al actor á aumentar su importe en más del décuplo, como ocurre en el caso "sub lite"; de la prueba producida, resulta que Podestá asistió al demandado, celebrando tres consultas con otros facultativos, pero no está probada la extensión de los servicios prestados.

En cuanto á la prescripción opuesta por Salmini, dice que se habría operado á no mediar la manifestación de éste de que estaba conforme con la partida de 310 pesos, importe precisamente de los servicios prestados antes de 1910, lo que implicaba reconocer el derecho del demandante hasta la concurrencia de dicha suma, quedando así interrumpida la prescripción (artículo 3989 C. C.); pero este reconocimiento voluntario no puede tener mayor alcance que el que ha querido darle su autor, no pudiendo sostenerse desde el punto de vista legal y doctrinario que quedaran reconocidos para ser determinados por árbitros.

Concluye el juez por rechazar la excepción de prescripción y condena á Salmini á abonar al actor 310 pesos por la asistencia anterior de 1910 y fijando para la posterior un número prudencial de visitas, etc., dentro del cual el doctor Podestá deberá prestar juramento, para que su importe, conjuntamente con el de las tres consultas á que antes se ha referido, sea determinado por árbitros.

Fallos de la Cámara de lo Comercial

En su último acuerdo la Cámara de lo Comercial resolvió los siguientes asuntos:

Definitivos: Malsón Charles Zuing contra J. Kohen, se confirma; interlocutorios: J. F Solá contra J Rossi, se revoca; F. Barón contra J. Ghiotti y Cía., se confirma; V. Muglia contra S. Lambruchini, se revoca; L. Giusti, convocatoria de acreedores, se confirma; J. Bayle contra Marini Hnos., se declara improcedente; Félix M. Rodríguez contra J. S. Delfino, se confirma; H Brenta y Cía., contra H. Bús, se confirma; A Angulo y Cía. contra La Imperial, se confirma; A. Misalbo contra D. Almagro y otros, se confirma; Banco Industrial Argentino contra J. R. Questa, se confirma; B. Inglis contra Luiggi, Pitta y Cía., se confirma; Garracini y Serrano contra C. A. y R. Jenilloza, se reforma, Torello Hnos., Culebra, se confirma

Regulaciones: José Sánchez Fernández contra Eugenio Lantz, se confirman; Juan José Valle, su quiebra, se confirman; José Sánchez Fernández contra Julio Podazza, se confirma, Alonso, Migone y Cía. contra Leopoldo L. Naucine, se confirma.

Expropiaciones

El juez federal doctor Villafañe, por la secretaría del doctor Leguizamón, dictó sentencia ayer en los juicios promovidos por la Compañía de Ferrocarriles de la Provincia de Buenos Aires, por expropiación de dos terrenos, de propietario desconocido, situados entre los kilómetros 4.175.17 y 4.783.02 el uno, y 4.183.02 y 4.190.88 el otro.

El juez autoriza la expropiación de que se trata y dispone que la empresa pague por los terrenos aludidos las sumas de 295.95 pesos y 464.40 pesos, respectivamente, con costas.

Turno en lo comercial

Durante el mes de Abril próximo, atenderá el turno en la jurisdicción comercial el juez doctor Estrada, con la actuación de las secretarías en los siguientes días:

Doctor Victorica, los días 1, 5, 10, 15, 19 y 24.

Doctor Ramírez, los días 2, 7, 11, 16, 21, 25 y 29.

Doctor Conil Paz, los días 3, 8, 12, 17, 22, 26 y 30

Escribano Castiarena, los días 4, 9, 14, 18, 23 y 28.

Actuarán, además, el agente fiscal doctor Alberto Estrada y el defensor de ausentes doctor Emiliani.

Designación de secretario

La Cámara de lo Comercial ha designado secretario de juzgado del doctor Cranwell, al doctor Aureliano García Calvo.

El doctor García Calvo ocupará la vacante por el doctor Alejo Pinget.

NOTICIAS MUNICIPALES

Recorrido de las líneas 14, 19 y 26

Desde mañana, las líneas 14, 19 y 26, con motivo de las obras de pavimentación que se llevan á cabo en la calle Balcarce, modificarán sus recorridos en la siguiente forma:

A la ida á plaza de Mayo, por Belgrano, luego por ésta hasta Bolívar, tomando por Alsina y Balcarce, hasta empalmar con su ruta actual.

Banda municipal

La banda municipal ejecutará hoy, á las 9 de la noche, en el local de la Sociedad Rural, en Palermo, el 7.° concierto, con el siguiente programa:

Primera parte—Primero *Las Erinnes* (entrada del segundo acto), de Massenet; segundo, Nocturno, de Martucci, tercero, Rapsodia número 12, de Litz.

Segunda Parte — Primero, Saltarello de la sinfonía, de Mendelssohn, segundo, Polonesa, de Chopin, tercero Peer-Glint Prchestersuite, de Grieg, en las partes denominadas: a), La mañana; b), La muerte de Ase; c) La danza de Anitra, y d), El rey de la montaña.

Tercera parte—Primero, Scherzo, de la sinfonía 9, de Beethoven, y segundo, Ouverture del Buque Fantasma, de Wagner.

Terreno para el Club Porteños

En vista de que el Club Porteños fué desalojado del terreno que ocupaba por concesión, en la segunda sección del parque 3 de Febrero, la dirección de paseos propuso á la Intendencia la cesión de otro terreno, el cual se halla situado en la sección *Maldonado*, entre la avenida Valentín Alsina y de los Paraísos, de 200 metros de longitud, por 100 de ancho.

La superioridad ordenó ayer á la dirección de paseos que formule las bases del convenio, por el que se concederá al Club Porteños el terreno de referencia, encargándose la Intendencia de la reinstalación de las tribunas y piezas, de acuerdo con una cláusula de la anterior concesión.

Trabajos en la vía pública

La empresa de tranvías Anglo-Argentina presentó á la consideración de la Intendencia varios planos, relativos á trabajos que proyecta realizar, de acuerdo con lo establecido en la ordenanza de 19 de Julio de 1912.

El departamento municipal de obras públicas, en un informe redactado ayer, hace una serie de observaciones á estos trabajos, especialmente á la vía que se proyecta instalar en la calle Vera, de Darwin á Humboldt, porque exigirá que la empresa adquiera, por su cuenta, una superficie de terreno que hoy obstruye la vía pública.

Clausura de un horno de ladrillos

La Intendencia solicitó ayer la cooperación de la policía, para obtener la clausura del horno ubicado en la calle Pampa y Triunvirato, en virtud de funcionar en contravención con las ordenanzas en vigor.

Construcción de un consultorio externo

Fué aceptada la propuesta presentada por el señor Andrés Vanelli, para la construcción de un consultorio externo en el hospital Pirovano Esta obra demandará la inversión de pesos 41.724 86, que serán imputados á una partida especial que figura en el presupuesto en vigor.

Agua potable en Maldonado

La asociación de fomento San Martín de Maldonado, solicitó á la intendencia Municipal, la construcción de algunos pozos semisurgentes, en el radio comprendido entre las calles Santa Fe, Arroyo Maldonado y Dorrego.

La Intendencia, en vista de los informes del departamento municipal de obras públicas, resolvió ayer ampliar hasta 5.000 pesos la partida destinada á las obras de salubridad del mercado proyectado en la calle Bompland, entre Gorriti y Honduras. A fin de que con esa suma se pueda construir un pozo de mayor diámetro, aumentar el poder de la bomba, dar una capacidad de 30.000 litros al tanque, colocar 300 metros de cañería en la calle, é instalar dos surtidores para que los vecinos puedan proveerse de agua buena.

Fábrica municipal de asfalto

De conformidad con el pliego de condiciones preparado por el departamento municipal de obras públicas, la Intendencia resolvió ayer llamar á licitación, para la ejecución de las obras sanitarias en la fábrica municipal de asfalto, situada en la calle Dulce y Hernandarias

Formación de una ochava

A Concejo Deliberante fué remitido un convenio, por el cual el señor Fernando Castagnari cede á la Municipalidad una fracción de terreno de 8.95 metros cuadrados de superficie, situada en la calle Andonegui y Olazábal, frentes Nordeste y Noroeste, para la formación de la ochava reglamentaria, por la suma de 224 pesos

PUERTOS, ADUANAS é IMPUESTOS

Reducción de derechos

Varios comerciantes, importadores y catadores de aceite, solicitaron al Ministerio de Hacienda se incluyera el aceite de semilla de algodón entre los artículos de primera necesidad, así como la reducción del derecho, en proporción igual á la rebaja proyectada para el aceite de oliva.

El ministerio, teniendo en cuenta que se encuentra pendiente de la consideración del Congreso el proyecto de reforma á la ley de aduana vigente, pasa el referido pedido á la comisión de presupuesto de la Cámara de Diputados

Reconocimiento de avería

El Ministerio de Hacienda ha reformado dos resoluciones dictadas por la aduana de la capital, en los expedientes promovidos por Portalis y compañía, sobre reconocimiento de avería

La aduana negó la concesión de averías pedida, fundándose en que éstas fueron producidas á bordo de los vapores "Ceylan" y "Lincolnshire", por presión de estiva, hecho que no está comprendido entre los sucesos de mar á que se refieren las ordenanzas.

Por la resolución ministerial se concedían, en cambio, las averías pedidas, en razón de que los capitanes y agentes de las vanees nombrados, hicieron declaración de tener avería á bordo debido á los malos tiempos sufridos y de que consta en el expediente que las mercaderías de cuyos derechos se pide reducción, no han entrado al país, y en consecuencia, es equitativo no cobrar esos derechos.

La renta aduanera

Hasta el 27 del corriente mes, las rentas aduaneras alcanzaban á la suma de 48.206.906 pesos papel y 529.476 oro.

En el mismo período del año 1912, la recaudación fué de 40 376.952 pesos papel y 515.292 oro.

Por lo que se ve, comparando estas cifras, resulta que las aduanas han recaudado en lo que va de este año cerca de ocho millones de pesos más que en el mismo período de 1912.

Resolución confirmada

El Poder Ejecutivo ha confirmado la resolución del Ministerio de Hacienda, de fecha 6 de Diciembre de 1912, por la que se declara exenta de responsabilidad á la aduana de la capital por el fallo dictado con motivo de la denuncia hecha por el señor Igarzábal, ex jefe del resguardo, de un exceso de hierro viejo, en el cargamento de la barca "Speme".

Se funda dicho decreto en el hecho de que, si bien de las diligencias ulteriores, no resulta comprobada la denuncia, la aduana, al fallar el asunto, procedió de acuerdo con el procedimiento impuesto por las ordenanzas de aduana, y en consecuencia, no está sujeta á responsabilidad alguna, según el artículo 1071 del código civil.

TURNO DE FARMACIAS

Durante el día de hoy permanecerán abiertas las siguientes farmacias.

Sección 1ª San Martín y Corrientes, Maipú y Lavalle, y Rivadavia 745.

Sección 2ª—Alsina y Bolívar y Defensa 415

Sección 3ª—Sulpacha y Sarmiento, y Corrientes y Cerrito.

Sección 4ª—Calle y Piedras, Alsina y Salta, y Estados Unidos y Santiago del Estero.

Sección 5ª—Bartolomé Mitre y Montevideo, Cangallo y Paraná, Rivadavia y Ayacucho, y Callao 361

Sección 6ª—Belgrano 1858, y Entre Ríos y Venezuela.

Sección 7ª Corrientes y Ecuador, Viamonte y Ombú, Rivadavia y Passo, Corrientes y Andes, y Lavalle y Pueyrredón.

Sección 8ª—Belgrano y Alberti, Independencia y Pasco y Alsina y Saranti.

Sección 9ª—Bartolomé Mitre y Billinghurst, Rivadavia 3183, y Corrientes 3691.

Sección 10ª—Independencia y Colombres, Rioja y Venezuela, y Rivadavia 2916.

Sección 11ª—Rivadavia 5355, y Bartolomé Mitre 4302.

Sección 12ª—C Calvo y Muñiz, y José María Moreno 699

Sección 13ª—Florida 320, y Libertad y Juncal.

Sección 14ª—C. Calvo y Defensa, Estados Unidos 602, y Brasil y Bolívar.

Sección 15ª—Santa Fe y Rodríguez Peña, Ayacucho y Juncal. Las Heras y Junín, y Córdoba y Paraná.

Sección 16ª—Salta y Armonía, Brasil y Piedras, y San Juan y Piedras.

Sección 17ª—Bustamante y Juncal, Paraguay y Laprida, Azcuénaga y Arenales.

Sección 18ª—Constitución 2202, Cevallos y Pavón, y Entre Ríos y Humberto 1.

Sección 19ª—Córdoba y Almagro, Sarl Carnot y Honduras, Charcas y Oro, Charcas 3702, Córdoba y Anchorena, Las Heras 2400, y Santa Fe 2400.

Sección 20ª—Estados Unidos y Saavedra, San Juan y Rioja, Independencia y 24 de Noviembre, y Matheu 1615.

Sección 21ª—Triunvirato 575, Canning 600, Rivera y Gurruchaga, Rivera 300, y Triunvirato y Heredia.

Sección 22ª—Rivadavia 6229-7008, Caracas y Franklin, Directorio y Camacuá Varela 902, Boyacá y Franklin, Gaona 1301, y Avellaneda y Argerich.

Sección 24ª—Necochea 1283, Brandsen 601, é Irala y Martín García.

Sección 25ª—Rivadavia 8365 y 8705, y Avellaneda 3831

Sección 26ª—Patricios 399, Montes de Oca 901, Montes de Oca 322, y Aconcagua y Luzuriaga.

Sección 28ª—Cevallos y Progreso.

Sección 29ª—Cabildo 1949, 2171 y 1001, Republiquetas y. Superí, y Monroe y Cuba

Sección 30ª—Patricios 1823, Sarmiento 802, C. Salvadores 802.

Sección 31ª—Calle 2 esquina 8 (Villa Urquiza), Cullen y Bucarelli, Bebedero 4201, Colodrero y N. Huapí.

Sección 32ª—Australia y Vieytes, Santa Magdalena y Santa Rosalía.

Sección 33ª—Rivera y Argüibel.

Sección 34ª—Garay y Lorla, y Brasil y Rioja.

Sección 35ª—Avenida San Martín 1721 y Helguera 3176.

Sección 36ª—Avenida Sáenz 989.

Sección 37ª—Sanabria 4419.

Sección 38ª—Chicago y Jachal.

Sección 40ª—Rivadavia y Pola.

Sección 41ª—Santa Fe y Gallo, Santa Fe 5000, Canning y Gorriti, y Serrano y Argüibel.

Sección 42ª—Avellaneda y Otamendi.

CENTROS SOCIALES

SUSPENSION DE LAS FIESTAS DE HOY

EN HONOR DEL ORFEON ESPAÑOL

Festejos en preparación

En vista de las elecciones nacionales que se realizarán hoy, quedan de hecho suspendidas las fiestas que debían efectuar los centros sociales

EN HONOR DEL ORFEON ESPAÑOL—Los centros: La Rusticana, Submarino Peral, Orfeón Gallego, Orfeón Gallego Primitivo, Centro de Almacenes, Unión Peloteris, Rezagos de la Pampa, Artesanos de Morón, Juventud Alegre de San Cristóbal, Juventud Recreativa del Norte, Orfeón Argentino del Sur, Caras y Caretas, Los Inmortales, Juventud del Día, Orfeón del Oeste Orfeón Meyerbeer, Los Laureles de la Fiesta, Juventud de Artesanos, Centro Gallego de Buenos Aires Sol Argentino, Submarino Peral Primitivo, Amigos Unidos de Haedo, Campomar y César Cantú, en confraternidad, darán el 12 de Abril próximo una Interesante velada, en honor del Orfeón Español

A juzgar por los preparativos que se efectúan y el entusiasmo que reina entre los elementos agrupados por la organización de una fiesta tan simpática como merecida ella promete alcanzar un éxito extraordinario

La fiesta se realizará en el local del Orfeón Español, de acuerdo con el siguiente programa

Primer acto de la comedia "Los hijos artificiales", bajo la dirección de José Fernández; "Traviata", "Poutpourri", de Verdi, segundo acto de "Los hijos artificiales" "Cavallería Rusticana" y tercer acto de la comedia

Los intermedios serán amenizados por la orquesta que dirige el maestro Francisco Rivara

Terminará la velada con un baile familiar

SUBMARINO PERAL PRIMITIVO — Ha puesto en circulación numerosas invitaciones para el baile de gala extraordinario que verificará el 12 de Abril próximo, en el salón La Argentina

ORFEON DEL OESTE- Prepara dos fiestas diurnas de gala para los días 6 y 20 de Abril, en el salón de la Colonia Italiana.

LOS LAURELES ARGENTINOS DE LINIERS en honor del tesorero, Manuel Gutiérrez, dará el sábado próximo una función seguida de baile familiar, en el salón Victoria, de Ramos Mejía, donde serán representadas las obras "Juan José" y "Buenos amigos"

LA VICTORIA DE SAN MARTIN—Dará el sábado, próximo un baile y "lunch", en su secretaría social, Azcuénaga 392, en honor de la comisión auxiliar de señoritas.

SUEÑO DE AMOR—Esta asociación prepara su fiesta de gala inaugural para dentro de breve, en honor y á beneficio del aficionado Ferruccio Tosoni.

En dicha fiesta tomarán parte varios aficionados que pondrán en escena las obras "Alma gaucha", "La cantina" y "La sposa é la cavalla",

CULTO CATOLICO

La peregrinación á Roma—Comunión de regia — Misas — Cuarenta horas.

La comisión nombrada por el arzobispado que ha de atender con todo lo relativo á la peregrinación argentina que se realizará en Octubre próximo á Roma, se reunirá mañana á las 5 de la tarde en el palacio arzobispal.

—Hoy, á las 8 de la mañana, se realizará en el hospital Rivadavia la comunión de reglas de las enfermas, que será administrada por monseñor Espinosa. Predicará el P. Román Heitman.

—En La Merced habrá misas: hoy, de 7 á 1 p. m., menos á las 12. En las de 9 y 11 predicará una breve homilía el Ptro. Antonio Rocca, teniente cura de la parroquia. A las 10, misa parroquial explicada con sermón. A las 2, doctrina cristiana y á las 3 ejercicio dominical de costumbre y bendición con el Santísimo Sacramento.

—En Nuestra Señora de las Victorias, se rezarán hoy misas á las 5.30, 6, 7, 8, 9, 10, 10.30 y 11.15 a. m. La misa de las 8, con explicación del Evangelio

Por la tarde, á las 2, explicación de la doctrina cristiana para los niños. A la 1, rosario, visita al Santísimo y bendición.

—En Nueva Pompeya, mañana á las 8 a. m., habrá misa cantada, en obsequio del primer misterio del rosario, á la cual asistirán los cofrades del Apostolado del Rosario y las señoras celadoras. A continuación se reunirán las socias del taller de Pompeya para el nombramiento de la comisión, que ha de dirigirlo durante el presente año.

—Cuarenta horas: San José (Humberto I 1240.)

CULTOS VARIOS

Iglesia metodista episcopal (calle Junín esquina Charcas). Servicios en castellano y sermón á las 8.30 á. m.

Escuela dominical, á las 9.45 a. m. Sermón á las 3 p. m. Tema: "La falsa doctrina de la regeneración bautismal". Predicará el doctor Thomson.

Iglesia Evangélica Alemana, Esmeralda 168 Hoy, á las 3 p. m., confirmación y comunión en alemán; á las 8 a. m., servicio para los niños.

En la capilla Evangélica, Constitución 4615, habrá escuela dominical á las 2 de la tarde, y sermón todos los domingos y jueves, á las 8 de la noche

Ejército de Salvación—En el local Rivadavia 3290, se celebran diversos cultos los domingos, á las 8.30 a. m., y á las 8 de la noche.

Fuerrredón 451—Cultos evangélicos los domingos, á las 9 a. m., y á las 2 p. m.; escuela dominical, á las 3 p. m.

Iglesia Evangélica Argentina. Guzcón 908—Esta iglesia celebra los siguientes servicios:

Almagro, Gazcón 988—Domingos, de 9 á 10 a. m., culto en italiano; de 2 á 3 p. m., escuela dominical; de 3 á 4, confesión en la plaza Gazcón y Córdoba, de 8 á 9 p. m., culto de predicación, y los miércoles, de 8 á 9 p. m., culto y oración.

Capilla, avenida Sáenz y Caseros — Domingos, de 3 á 4 p. m escuela dominical y culto de predicación, de 8 á 9 de la noche.

—Iglesia Bautista (Constitución), calle Garay 926

Desde hoy hasta el día 23 del corriente (semana santa), tendrán lugar ocho conferencias á cargo del pastor Roberto M Logán.

Temas para las tres primeras conferencias: para la de hoy: "El heraldo de la libertad".

Lunes: "Juventud triunfante".

Martes: "El mal del siglo".

Los demás conferencias empezarán á las 8 40 p. m.

Culto Bautista—Sermones en la capilla Estados Unidos 1273, á las 10 a. m., en francés, y á las 8 de la noche en castellano. Predicará el pastor Pablo Besson.

Misión Bautista de Chacarita—Estados 4050, culto de predicación, domingos y martes, á las 3 p. m.

En la plaza Rancagua (Triunvirato entre Estados y Dorrego), predicación los domingos, á las 4 p. m.

INFORMACIONES UTILES

CALENDARIO

Calendario gregoriano—Marzo 30 — Festividad católica—Cuasimodo. Santos Pastor, obispo, y Juan Clímaco, abad y confesor.

Idem ortodoxo—Marzo 17—Tercer domingo de cuaresma—Alexis.

Idem israelita — 21 de Vendar de 5673.

Idem mahometano—21 de Rébi II de 1331.

VARIAS

Los vapores que han efectuado la travesía más rápida entre Barcelona y Buenos Aires son el italiano Principessa Mafalda y el austriaco Kaiser Franz Josef I. Han empleado 14 días.

FECHAS HISTORICAS

31 de Marzo

1815—Academia de jurisprudencia — Se inaugura en Buenos Aires la academia teórico-política de jurisprudencia.

1816—Capitulación de Viamonte — Viamonte es obligado á capitular en Santa Fe, donde se hallaba con fuerzas del directorio para contener los avances de Artigas y sus parciales.

1820—Provincia de Santiago — La provincia de Santiago del Estero declara su autonomía provincial. Es nombrado gobernador de ella el comandante don Felipe Ibarra.

1839—Batalla de Pago Largo — El ejército correntino á las órdenes del gobernador de la provincia, don Jenaro Berón de Astrada, es derrotado por la vanguardia del ejército de Echague, en Pago Largo. En esta batalla murieron más de mil correntinos y con ellos el mismo Berón de Astrada.

1843—Muerte de Viamonte — Deja de existir en la ciudad de Montevideo, el general de la independencia don Juan José Viamonte.

1843—Bloqueo á Montevideo — El almirante Brown pone bloqueo á la plaza de Montevideo, secundando la acción por tierra del general Oribe.

1870—Excursión á los ranqueles — El general Lucio V Mansilla hace una excursión á las tolderías de los indios ranqueles.

1875—Muerte de Vélez Sársfield — Muere en Buenos Aires el ilustre cordobés don Dalmacio Vélez Sársfield, autor del Código Civil.

BOLETIN DEL DIA

Servicio general de correspondencia

Se despachará correspondencia:

El 1° de Abril, á las 8 a m., para Brasil y Europa, en el Lusiana (sin alcance)

—Se distribuirá correspondencia:

Mañana, de Europa y Brasil, en el Cap Finisterre, con fechas hasta el 16 de Marzo, y el 2 de Abril, de Europa, en el Infanta Isabel, con fechas hasta el 17 de Marzo.

BOLSA, BANCA Y COMERCIO

OPERACIONES DE AYER

El valor de $ 100 oro en la Caja de Conversión, es de 227.27 papel.

1 argentino (5 pesos oro) vale	$	11 36 papel
1 peso papel	"	0.44 oro
1 libra esterlina (5 04 pesos oro)	"	11 45 papel
1 moneda de 20 francos ($ 4 oro)	"	9.09 "
1 alfonsino ($ 5 oro)	"	11.36 "
100 liras ($ 20 oro)	"	45 45 "
100 marcos (24 70 pesos oro)	"	56 13 "

OPERACIONES DE TITULOS

En la única rueda de ayer, se ha realizado en la cédula argentina un total de $ 1 015 000, y se cotizó sin diferencia del último precio anterior, á 97.90

Con los títulos y fondos públicos no se hicieron negocios; efectuándose un movimiento reducido, pero variado, con los papeles particulares, en cuyos precios se notó ligera flojedad.

La liquidación de los negocios de este mes, que se hace con poca moneda, se asegura que se verificará en condiciones normales

Las obligaciones de 8 por ciento del Banco El Hogar Argentino, subieron 4 puntos y 50 centavos, de 107.50 á 112 Las acciones del Banco del Comercio, bajaran 30 centavos, de 21 80 á 21 50 Las acciones de la empresa Catalinas, bajaron 5 centavos, de 13.95 á 13 90. Las acciones de la Sociedad Argentina de Edificación, bajaron 10 puntos, de 146 á 136, y las acciones del puerto San Nicolás, subieron 30 centavos, de 56 á 56.30.

UNICA RUEDA

Cédula argentina, contado, $ 180 000 á 97 90. Para mañana, $ 805 000 á 97 90 Para fin de Abril, $ 30 000 á 98 60.

Obligaciones de 8 por ciento del Banco El Hogar Argentino, contado, pesos 2 500 á 112

Acciones del Banco Comercial Italiano, para mañana, 100 á 127

Acciones del Banco de Galicia, contado, 51 á 119.

Acciones del Banco del Comercio, contado, 200 á 21 50.

Acciones de la Sociedad Argentina de Edificación, para mañana, 220 á 156.

Acciones de la compañía La Franco Argentina, para mañana, 50 á 200.

Acciones del puerto San Nicolás, contado, 300 á 56.30. Para mañana, 100 á 56.50. Para fin de Abril, 100 á 56.80, y 100 á 57. Total, 200.

Acciones de la empresa Catalinas, para mañana, 400 á 13.90.

Acciones de la Buenos Aires Building Society, para el 3 de Abril, 10 á 836.

TITULOS OFRECIDOS EN LA BOLSA

En las pizarras de la Bolsa se anotaron ofrecidos los siguientes títulos: Club Mar del Plata, Las Palmas del Chaco Austral, The Smithfield, Cervecería Río Segundo, Puerto Sastre, Sansinena, Agrícola Comercial, Hipódromo Nacional, Anglo-Argentina de Electricidad, Courrier del Plata, La Edificadora, Nacional de Carruajes, Banco Comercial del Azul, Banco del Río de la Plata y Banco de Buenos Aires.

Se anotaron solicitadas en compra las siguientes acciones: Gath y Chaves, Tierras del Sur, Bolsa de Comercio, Mercado Central de Frutos, Argentina de Edificación, Cooperativa Nacional de Consumos, Mercado de Abasto Proveedor, Quebrachales Paraguayos, Fábrica de bolsas La Primitiva y Obligaciones de El Hogar Argentino.

LETRAS Y CAMBIOS

Como día sábado, hubo ayer en el mercado de cambios mucha calma y se hicieron pocos negocios. Los precios se mantuvieron sostenidos y sin ninguna modificación.

Las letras comerciales á noventa días vista, se cotizaron á los siguientes tipos: sobre Londres, á 48 1|2; sobre París, á 5.09; sobre Amberes á 5.13 1|2; sobre Hamburgo, á 4.13 1|2; sobre Italia, á 5.12; sobre España, á 5.44; sobre Valparaíso, á 48 1|4; sobre Río de Janeiro, á 14 900 reis.

Los tipos de cambio anotados en el cuadro adjunto, son suministrados por los respectivos Bancos:

BANCOS	Inglaterra	Francia	Alemania	Italia	España
Nación..	48 1,4	5.06	4 11	5.15	5.46
Londres	48 1/4	5.07	4.11 1/2	—	—
Provincia	48 5 16	5 06 3/4	5.14 1/2	5.14	5.47
Italia	48 3/8	5.07	4.11	5.14	5.40
Español	48 5/16	5.06 3/4	4.12	5.14 1/4	5.46
Alemán	48 5/16	5.07	4.12	5.12	5.47
Angl A	48 3/8	5.08 1/2	4.12 3/4	—	—
Galicia	48 5/16	5.06 1/2	4.11 1/2	5.15	5.47
Francés	48 5/16	5.06 3/4	4.11 1/4	—	—

Por cable se gira á 47 9|16, sobre Londres; á 5.01, sobre París, y á 4.08, sobre Alemania.

El Banco de la Nación gira en pequeñas letras, á la vista: sobre Inglaterra, á 47 5|8; sobre Francia, á 5.01 sobre Bélgica, á 5.04; sobre Alemania, á 4 05; sobre Italia, á 5.10; sobre España, á 5.40.

DESCUENTO BANCARIO

Para las operaciones de descuentos con pagarés y letras garantizadas, la tasa del interés continúa sin variación, de 8 á 8 1|2 por ciento anual.

Hay abundante oferta de documentos, siendo de importancia los pedidos.

PRESIDENCIA DE LA BOLSA DE COMERCIO

La Cámara de la Bolsa de Comercio telegrafió ayer al señor Luis E. Zuberbühler, que se encuentra en París, comunicándole su reciente nombramiento, de presidente de la Bolsa.

LOS DELEGADOS DE LA CASA DE AMERICA, EN LA BOLSA DE COMERCIO.

La Cámara de la Bolsa de Comercio ha sido citada para el miércoles próximo, á fin de recibir á los delegados de la Casa de América, que irán ese día á visitar la Bolsa.

CAJA DE CONVERSION

El movimiento operado ayer fué el siguiente: Entradas, $ oro 1.032.32; salidas, $ oro 9.686.84, quedando una existencia en caja de $ oro 257.767.538.54.

VALOR DE LA PROPIEDAD

MARIO LIVINGSTON

Propiedad con edificio antiguo, Charcas 881, que mide 14 varas por 24, en $ 120.000, sea á $ 357 15 cada vara cuadrada. Compradora, señora Ana Lasserre de Querencio.

PRODUCTOS AGROPECUARIOS

MERCADO DE CEREALES, A TERMINO

Unica rueda

Lino—Mayo, 100 toneladas á $ 10.75, dársena.

PRECIOS DE AJUSTE

Trigo—Mayo, $ 8.30; Junio, 8.35, y Julio, 8.40

Maíz—Mayo, $ 5.10; Junio, $ 5, y Julio, $ 5.

Lino—Abril, 10.65; Mayo, 10.75; Junio, 10 85, y Julio, 10 95

Avena—Mayo, $ 5.25, y Julio, 5 30.

REGISTRO DE CONTRATOS

En la oficina de ajustes del mercado de cereales á término se registraron ayer contratos por 2 800 toneladas de lino y 400 de maíz. Total, 3 200 toneladas, entrega en Buenos Aires.

COTIZACION DE LA COMISION DE CEREALES DE LA BOLSA

Trigo barletta, $ 8 10; de pan, pesos 8.05, y en Bahía Blanca, 8.05; avena, base de 47 kilogramos, 5.05; lino, 4 por ciento de materias extrañas 10 40, y maíz, disponible, $ 5.

BOLSA DE CEREALES

Han entrado en el mercado del Once, 10.025 bolsas trigo, 3.006 id maíz, 2.409 id lino, 5.886 id avena, 308 id nabo, 299 id triguillo, 241 id centeno, 250 id cebada, 384 id alfalfa, pasto fardos grandes 2.794 y chicos 1.186.

Entrada por los diferentes ferrocarriles:

Estación Buenos Aires: 2.038 bolsas patatas, 69 id trigo, 392 id maíz, 400 id avena, 410 id alpiste, 986 id nabo, 1.134 fardos pasto.

Riachuelo: 3.518 bolsas trigo, 1.207 id maíz, 677 id avena.

Pacífico: 293 bolsas nabo, 660 id maíz, 111 id avena, 46 id lino, 165 id triguillo, 400 id harina, 674 fardos pasto grandes y 1 710 chicos

Puerto: 1.055 bolsas lino, 537 id trigo, 134 id cebada, 3 832 id maíz, 130 id alfalfa, 341 id nabo, 1 045 id alpiste.

Solá: 1.822 bolsas lino, 3.850 id trigo, 190 id cebada, 5.293 id maíz, 362 id nabo, 600 id harina.

Ingeniero Brian: 6.728 bolsas trigo, 1.807 id maíz, 759 id avena.

Totales: Trigo 29 850 bolsas, maíz 19 214 id, lino 10.760 id, avena 11.323 id

Ventas de ayer

Trigo barletta 394 bolsas en el Once á $ 7 80

Maíz amarillo—598 bolsas en el Once á $ 5 30.

Avena. 330 bolsas en el Once á pesos 7 30, 249 id en á 4.70

Cebada—107 bolsas en Sola á pesos 3 80.

EXPORTACION DE CARNES

La sociedad anónima La Blanca despachó ayer las siguientes cantidades de carne:

En el vapor Aragón, con destino á Southampton, 1 183 cuartos de vacunos congelados; en el vapor Highland Loch, para Londres, 423 re

Caballos

201 animal.	á $	13.00	J. Chapar y Ca.
51 "	"	11.00	S. Unzué y Ca.
135 "	"	12.50	J. Curutchet
351 "	"	13.60	B. L. y Etchegaray
160 "	"	11.50	A. Vélaz y Ca.
77 "	"	13.00	M. Urtasun é hijo
98 "	"	12.00	Salaberry y B.
19 "	"	11.50	"
58 "	"	12.40	"
47 "	"	14.50	Reyes Hnos.
141 "	"	12.00	"
377 "	"	12.30	Beltrán Sansot
109 "	"	12.30	M. de Hoz Hnos.
165 "	"	12.50	Wallace y Ca.
80 "	"	15.90	Julián Frers
95 "	"	14.00	"
96 "	"	12.50	Tabacco Hns. y C.
173 "	"	12.70	N. A. Calvo
150 "	"	12.00	"
274 "	"	12.80	BeNocq é Hita
48 "	"	11.20	"
338 "	"	12.80	C. de Hacendados
49 "	"	18.00	"
24 "	"	12.00	"
42 "	"	11.00	"
190 "	"	13.30	P. y A. Lanusse
120 "	"	11.50	"
231 "	"	12.10	C. de Hacendados
48 "	"	12.10	"
91 "	"	15.50	J. Etcheverry y C.
100 "	"	15.00	"
85 "	"	15.00	"
209 "	"	13.00	"
214 "	"	12.00	"
201 "	"	12.00	"
12 "	"	12.80	A. Errea é hijos

Ovejas

68 animal.	á $	12.00	A. Errea é hijos
54 "	"	13.70	M. Urtasun é hijo
13 "	"	13.20	"
102 "	"	14.00	Santamarina é h.
246 "	"	12.00	"
160 "	"	15.50	P. Arancet y Ca.
333 "	"	14.00	"
150 "	"	14.00	"
139 "	"	11.50	Palacios Hnos.
10 "	"	11.50	Reyes Hnos.
30 "	"	13.50	Beltrán Sansot
169 "	"	11.70	"
28 "	"	13.00	Bellocq é Hita
42 "	"	11.20	"
80 "	"	13.30	Méndez Hns. y Ca.
105 "	"	12.00	"
53 "	"	13.30	C. de Hacendados
30 "	"	11.20	"
498 "	"	9.50	M. Brugo y Ca.

Borregos

311 animal.	á $	16.50	J. Chapar y Ca.
17 "	"	11.50	A. Errea é hijos
216 "	"	12.00	B. L. y Etchegaray
199 "	"	14.00	Gabino Rodríguez
68 "	"	13.50	M. Urtasun é hijo
100 "	"	11.50	Salaberry y B.
216 "	"	11.50	"
20 "	"	10.50	"
27 "	"	11.00	"
21 "	"	10.30	J. Anasagasti
154 "	"	8.80	"
219 "	"	11.60	Reyes Hnos.
229 "	"	12.00	J. Aphecn y Ca.
230 "	"	9.80	F. y A. Lanús
123 "	"	11.90	Méndez Hns. y Ca.
279 "	"	8.50	P. y A. Lanusse
143 "	"	8.80	M. Brugo y Ca.
118 "	"	9.50	Parera Martí

Del interior

PUERTO DE SAN FERNANDO

El movimiento de este puerto en los días 26, 27 y 28 del corriente, ha sido de 24 embarcaciones mayores y 62 menores, procedentes de las islas, conduciendo:

460.000 kilos de madera de álamo en trozos, para aserradero, 80.000 id id id id. sauce id id id tornería, 155.000 id id id id id id id horno, 210.000 id id leña id id id atados y astillas, 20.000 id id id blanca, 10.200 id id mimbre, 14.000 id id junco, 18.000 id id yuyos, 4.100 id id patatas, 50.000 ladrillos, 17.000 picanillas, 2.000 docenas de canastos de mimbre, 600 zapallos.

Precios corrientes en el puerto:

Leña de sauce en astillas, pesos 4.50 arriba la carrada; leña de sauce en atados, pesos 2.50 arriba la carrada; mimbre amarillo, clase superior, pesos 1.50 arriba los 10 kilos; id id inferior, pesos 1.20 los 10 kilos; mimbre negro, á 0.15 arriba los 10 kilos; palos de sauce para horno, á 60 pesos el vagón chico; madera sauce para tornería de 4 á 5 pulgadas, á 0.15 el metro; id id de 6 á 9 pulgadas, aumenta 5 centavos el metro; rama de sauce, clase superior, á 8.50 arriba el millar; yuyos para arados, á 0.45 cada uno; id de tres camellas, á 1.50 cada uno; masos de paja, clase superior, 6 pesos el ciento; canastos de mimbre blanco, de cuartilla, para maíz, á 10 pesos la docena; id id de cuartilla y media, para id, á pesos 12; id negro, clase chica, para uva, á pesos 1 cada uno; canastos de mimbre negro, para fruta, 1.15 cada uno; canastos de mimbre negro, para maíz, de una cuartilla, á pesos 7 la docena; id id cuartilla y media, á pesos 9 la docena.

MERCADO DE CEREALES

(Por telégrafo)

Rosario, Marzo 29—Para el trigo, la semana terminó sin cambios notables en los precios. Los mercados europeos quedan sostenidos, pero sin actividad en los negocios. El maíz se cotizó sin cambios y el lino con mercado tranquilo, pero sostenido.

Las operaciones realizadas hoy en este mercado se hicieron á los siguientes precios:

Trigo de 80 kilos, sano, seco y limpio, consumo y Brasil, $ 7.95@8; de 80 kilos, sano, seco y limpio, exportación, $ 7.90@95; de 78 kilos, sano, seco y limpio, exportación, $ 7.70@75; de 75 kilos, sano, seco y limpio, exportación, pesos 7.40; de 70 kilos, sano, seco y limpio, exportación, $ c.90@95.

Lino, á ofo, disponible, $ 10.30.

Maíz disponible, $ 5, para el 25 de Abril, $ 4.90; para el 25 de Mayo, pesos 4.80.

Avena, base 47 kilos, $ 4.90.

Los precios oficiales del mercado á término fueron: Abril, trigo, $ 7.75; lino, $ 10.30; Mayo, trigo $ 7.80; maíz, $ 4.85; lino, $ 10.50; Junio, trigo pesos 7.90; maíz, $ 4.85; lino, $ 10.60.

Las operaciones anotadas sumaron: 600 toneladas de trigo para Mayo, pesos 7.80.

Venta de hacienda

JUAN LALOR

Ha vendido á la Compañía Sansinena 7.000 novillos especiales, de los establecimientos del señor Pedro Estanguet, en Córdoba, al precio de pesos 150 cada uno.

MIRO, MAZZUCHI Y TELAYNA

Resultado del 5o. remate feria especial de novillos, verificado en Juárez, el 25 del corriente:

Novillos según edad, clase y estado á $ 142, 143, 131, 117, 100, 105.50, 103, 91.50, 90, 87.50, 85.50, 85, 84, 83, 79.50, 79.75, 73, 71, 70 y 65 cada uno.

Importe total de la venta, $ 309.941.50.

—Por los mismos el día 26: Liquidación del tambo de propiedad del señor Francisco Recalde.

Vacas secas á $ 127, 126, 100, 80, 78 y 75 cada una; vacas con cría lo que pisa á $ 82, 80.50, 76, 68 y 50 cada una; vaquillonas á $ 91, 90, 80, 76, 70, 68, 60 y 60 cada una; terneros á $ 62.50 cada uno.

Importe de la venta $ 102.447.50.

Total de la venta en los dos remates $ 412.389.

JUAN DARMANDRAIL

Realizó el viernes 21 del corriente su anunciado remate en estación Magallanes, con una entrada de 5.220 animales vacunos, 860 lanares y 2 padrillos, obteniendo por las ventas los siguientes precios:

Novillos mestizos buen estado de 2 y 1/2 y 3 1/2 años á $ 129, 123, 121, 105.50, 104 y 100.50; de 1 1/2 á 2 años, á $ 95, 94, 93.50, 88.75, 86.26, 83 y 73; vacas gorda y carne gorda á $ 127, 116, 113, 108, 103.50 y 96.25; id invernada á $ 95, 94 y 80.50; vacas al corte con ternero al pie á $ 80, 72.25, 70, 69.50, 68, 67, 66, 61 y 60; capones Lincoln buen estado invernada á $ 13.25; padrillos tiro pesado de $ 260 á 275.

Total de la venta $ 443.196.75 clegal.

NOTICIAS MARITIMAS

VAPORES ESPERADOS EN MARZO

Nombre	Bandera	Procedencia
Harmonides	inglesa	Liverpool
Northumbria	inglesa	Calcuta
Heimburg	alemana	Bremen
K. Victoria	sueca	Gothenburg
Bellalisa	inglesa	Nueva York
Hilarius	inglesa	Nueva York
S. Elena	alemana	Hamburgo
Tyrseria	inglesa	Amberes
Tartary	inglesa	Liverpool
Khersonesus	inglesa	Amberes
C. Finisterre	alemana	Hamburgo
Formosa	francesa	Marsella
Bayanca	italiana	Génova

VAPORES Á SALIR EN MARZO

Nombre	Bandera	Destino
Tarifian	inglesa	Amberes
St. Egbert	inglesa	Génova
Elginshire	inglesa	Amberes
Kassanga	inglesa	Amberes
[illegible]	inglesa	Liverpool

ALTURA DE LA MAREA

A las 6 a. m., 25,2 pies; á las 8, 26,2; á las 10, 26.10; á las 12, 26.10; á las 2, 25.10; á las 4, 24.10; y á las 6, 24.6 pies. Uno más en el canal Norte.

Viento: Este.

LLEGADAS A LA RADA

Vapor inglés England, de Río Grande, en lastre, á Bunge y Born; id id Antiope, de Manchester, con carga, á Logan; id id Tregothnan, de Cardiff, con carbón, á Compañía Anglo Argentina de Carbón; id id Newport New's, de Newport, con carbón, á Houlder, Bros y Cía.; id noruego Ellavos, de Torrevieja, con sal, á Lozano y Ballester; fragata noruega Gezina, de Pensacola, con madera, á la orden.

Movimiento del puerto

Ayer descargaron á los depósitos fiscales 28 vapores; cargaron frutos 37 vapores.

GIROS OTORGADOS—Vapor M. Castle, dique 1, sección 4a., á descargar; River Forth, dique 1, sección 2a., á descargar; S. Salvada, dique 4, sección 5a., á descargar; Ravena, dársena Norte, sección 7a., á descargar; D. D. Abruzzi, dique 4, sección 2a., á descargar; Warrior, dique 3, parte Este, á cargar; Pardo, dock Sur, á descargar; Marcor, Barracas, frente á Solari y Gatling, á descargar; Drumcondra, Barracas, Ribera, sitio que dejó el "Maston"; Arión, dársena Norte, dique de carena, Barendrecht, Barracas, Ribera Norte, sitio que deja el Fotis; Amistad, dique 1, parte Este, á cargar; K Victoria, dique 2, cabecera Sudoeste; Heimburg, dique 3, cabecera Noroeste; Atlanta, dársena Norte, sección 1a., á descargar; Vasari, dársena Norte, sección 5a., á embarcar; Francesco, dique 1, cabecera Noroeste; Lynrowan, dique 3, cabecera Nordeste, á descargar; Saint Ronald, dique 2, parte Este, á cargar; H. Monarch, dársena Sur, sitio del Hazewood, á descargar; Bellalisa, dique 1, parte Este, á descargar.

ENTRADAS—Vapor inglés La Corentina, de Liverpool, con carga, en el dique 4; id español Reina Victoria Eugenia, de Barcelona, con 638 pasajeros y carga, en la dársena Norte; id italiano Duca degli Abruzzi, de Génova, con 1.060 pasajeros y carga, en el dique 4; id inglés Arlanza, de Southampton, con 526 pasajeros y carga, en la dársena Norte; id argentino Vaquillona, del Rosario, en el dock Sur, á cargar; id id Carioca, de La Plata, en el dique 3, á cargar; id id Cachalote, de South Georgia, con carga, en la dársena Sur; id inglés Trelyon, de la rada, en el Riachuelo, á descargar; id id Arión, de la rada, en la dársena Norte, en lastre; id id King John, de la rada, en la dársena Sur, á descargar; id id Crosshill, de la rada, en el Riachuelo, á descargar.

SALIDAS—Vapores franceses Italie y Algerie para Marsella, con pasajeros y carga; id italiano Regina Elena para Génova, con pasajeros y carga; id ingleses Bellucia, Highland Pride y Hermiston para La Plata, á cargar; id id Hyanthes para Nueva York, con frutos; id id Trevose para Rosario, á cargar; id id Glenorchy para Calcuta, con carga; id id Alcor para Las Palmas, Órdenes, con frutos; id austriaco Kaiser Franz Josef I, para Trieste, con pasajeros y carga.

NOMINA DE LOS VAPORES DE ULTRAMAR SURTOS EN EL PUERTO

Dársena Norte—Burdigala, Arión, Luisiana, Reina Victoria Eugenia, Arlanza.

Dique 4—Vasari, Ouessant, Atlanta, Liger, Santa María, Queen Mary, Margherita, La Correntina, Sierra Salvada, D. degli Abruzzi.

Dique 3 — Q. Adelaida, Angola, Kassanga, Santa Rita, Amistá Barcelona, Morazan, P. Larrinaga, Warrior, Carioca, Jenfeld, Jemtland, Tennyson, Constante, Hibernian.

Dique 2—Anteus, Portsea, W. Wings, Mont Rose, St. Egbert, Exmouth, Fitzpatrick, Lynton, Rommey, Tamar, Irismere, Thesalia, Oscar Fredrik, St. Verónica, Holmwood, Strathroy, Hungarian Prince.

Dique 1—Corrientes, Sallaid, G. de Lamlscheere, Rodi Royal, Ramazán, H. Hope, Muncaster Castle, Denby Grange.

Dársena Sur—Brirton, Newbiggin, Hazelwood, Mercator, Fluent, Camarones, Corby, Treloske, Toftwood, Juanita, Porvenir, King John, Pomona, Cachalote II.

Riachuelo—Trevose, Florentia, Gorsefield, Bra-Kar, Coniston Water, H. Monarch, Eskbridge, Trelyon, Maston, Broomfield, Heronspool, Fenay Bridge, Mar Corozco, Cape Corso, King Howell, Fortis, Bramley Burmese Prince, Garryvale, Ormley, Mont Agel, Texas, Cloughton, Commonwealth, Queen, Margaret, Pellegrini, Dochra, Crosshill.

Dock Sur—Westward, H, Novillo, Atlántico, Cotovia, Harmodius, Neuquen, Ardagarroch, Sierra Blanca, Cuyabá, Carisbrook, Desna, Nordenwood, Don Diego, Mendoza, El Paraguayo, River Forth, Vaquillona.

SITUACION DE LOS VAPORES CORREOS Y DE PASAJEROS

En viaje para Buenos Aires

Asturias, salió el 28 de Southampton.
Araguaya, salió el 27 de Madeira.
Amazón, salió el 28 de Bahía.
Cap Arcona, salió el 24 de Lisboa.
Cap Ortegal, saldrá de Hamburgo el 2 de Abril.
Cap Finisterre, salió el 28 de Río de Janeiro.
Duca d'Aosta, saldrá el 2 de Abril de Génova.
Divona, salió el 22 de Burdeos.
Formosa, salió el 26 de Río de Janeiro.
H. Brae, salió el 13 de Londres.
H. Glen, saldrá de Londres el 3 de Abril.
H. Laddie, salió el 20 de Londres
Hollandia, saldrá de Amsterdam el 2 de Abril.
H. Rover, salió el 27 de Marzo de Londres
Infanta Isabel, salió el 18 de Cádiz
K. F. August, salió el 28 de Marzo de Southampton.
Plata, salió el 20 de Marsella.
P. di Udine, salió el 29 de Marzo de Génova.
Pampa, saldrá el 30 de Marsella.
P. Mafalda, salió el 26 de Marzo de Génova.
P. Umberto, salió el 27 de Marzo de Dakar.
Savoia, salió el 29 de Génova.
Sierra Nevada, salió el 29 de Marzo de Bremen.
Zeelandia, salió el 17 de Lisboa.

En viaje para Europa

Avón, salió el 23 de Pernambuco.
Aragón, salió el 28 de Marzo de ésta, Blucher, llegó el 26 á Hamburgo.
Cap Blanco, salió el 20 de Bahía.
Cap Vilano, salió el 27 de ésta.
Cádiz, salió el 29 de Marzo de Santos.
Danube, salió el 29 de Marzo de Bahía.
Duca di Génova, salió el 22 de ésta.
Frisia, salió el 26 de Río de Janeiro.
H. Scot, salió el 14 de La Plata.
H. Piper, salió el 7 de La Plata.
H. Corrie, salió el 21 de Marzo de La Plata.
H. Loch, salió el 28 de Marzo de La Plata.
Koenig Wilhelm II, salió el 26 de Marzo de Bahía.
Kaiser Franz, salió el 29 de Marzo de ésta.
Laura, salió el 25 de Marzo de Río de Janeiro.
La Bretagne, llegó el 27 de Marzo á Burdeos.
Regina Elena, salió el 29 de Marzo de ésta.
Re Vittorio, salió el 18 de Santos.
Salta, salió el 17 de ésta.
Sierra Ventana, llegó el 25 á Bremen.
Sierra Córdoba, salió el 28 de Marzo de ésta.
T. di Savoia, salió el 28 de Marzo de Santos.
Valdivia, llegó el 13 á Burdeos.
Valbanera, llegó el 26 á Barcelona.
Vandyck, llegó el 15 á Southampton.
Vauban, llegó el 29 de Marzo de Southampton.

VAPORES ESPERADOS

Hoy: inglés Annie, de Cardiff, con carbón; alemán Hanke, de Gothenburg, con carga; inglés Harmonides, de Liverpool, con carga; brasileño Bragansa, de Río de Janeiro, con carga; inglés Northumbria, de Calcuta, con carga; id Pardo, de Londres, con 127 pasajeros y carga; alemán Heimburg, de Bremen, con carga; inglés Drumvendra y holandés Barendrecht, de Cardiff, con carbón; sueco Kronprinsessan Victoria, de Gothenburg, con carga.

Mañana: alemán Cap Finisterre, de Hamburgo, con 1.124 pasajeros y carga; italiano Ravenna, de Génova, con 317 pasajeros y carga; francés Formosa, de Marsella, con 653 pasajeros y carga; inglés Bellalisa, de Nueva York, con carga.

VAPORES A SALIR

Hoy: inglés Kassanga, para Bayona, con frutos; inglés St. Egbert, para Génova, con frutos; francés Mont Rose para Marsella, con frutos; argentino Atlántico para Santos, con frutos; uruguayo Cuyabá para Río de Janeiro, con frutos; inglés Drumcliffe, para La Plata, á cargar; id St. Verónica para Liverpool, con frutos; id Royal para La Plata y Hamburgo, con frutos.

COSTA SUR

Entró ayer en la dársena Sur, á descargar, el vapor Pomona, procedente de Patagones.

—Hoy es esperado de los puertos del Sur, con pasajeros y carga, el vapor Patagonia.

—El vapor Rawson, en viaje para el Sur, salió el 28 de Río Gallegos.

—El vapor Pte. Quintana, en viaje para ésta, salió ayer de Madryn.

—El vapor Pte. Mitre, procedente de ésta, llegó ayer á Río Gallegos.

VAPORES EN VIAJE

Zeelandia, holandés, de Amsterdam para ésta, es esperado hoy en Río de Janeiro.

Aboukir, inglés, salió el 22 de Liverpool, para ésta.

Sevilla, alemán, llegó el 28 á Bahía Blanca, procedente de Amberes.

VAPORES DE LOS RIOS

Se esperan hoy: Roma, Venus y Río de la Plata, de Montevideo; Lambaré, de la Asunción.

Salen hoy: Venus y Río de la Plata, á las 10 p. m., para Montevideo; Tritón, á las 11 a. m., para el Salto; París y Formosa, á las 10 a. m., para la Asunción; Labrador, á las 8 a. m., para el Carmelo; Villa Franca, á las 9 a. m., para Gualeguay.

PASAJEROS

Del vapor inglés Arlanza, llegado anoche de Southampton y escalas:

Señora Alston y familia, R. W. Anderson, doctor C. R. Arambuja y familia, señora de Alkaine y familia, A. Vellome, señorita A. Avroutik, señora M. Antas, A. Arida, H. Appleyard, señorita N. A. Burge, C. D. Bell y señora, W. Brimilley, señorita M. Bastenoche, señora M. Blumenthal y familia, señora W. Benitz y familia, señora P. Barier, B. Barber, G. A. Bibiano, Col. H. G. Burowes, G. M. Butler, T. Brookes, J. Bujarim, J. Barbosa, A. Block, A. Bretzkerk y familia, S. Crouch y señora, señora Clarke, señora Carne y familia, señora E. A. de Castro, E. Cunningham, B. R. Chantrill y familia, señorita Cunningham, C. A. Cochrane y señora, E. W. Cables, J. Cowdry y señora, Pedro Christophersen, J. S. Canosa, señora A. Corinha, H. Challon, E. Challlon, C. B. Campbell y familia, M. T. de Carvalho, señora J. K. Cassels, A. K. Cassels, D. Ortese, señora C. F. Cabral y familia, L. Coutinho, F. Duffo, G. Delgado, señorita I. Duggan, A. E. Dearlove, señora de Dearlove, señora de Dessaint, C. Díaz, Enrique Davids, J. R. Delgado, J. Delvinjotte, T. J. Dobbins, E. Dobbins, H. Eyre, señorita F. Easton, C. Baston, C. D Estalnville, N. G. de Escalada y familia, señorita S. Stein, J. Form y señora, señoritas Fraser, R. C. Forn, E. Forn, M Fourniar, V. Fenelon, W. K. Findlay, señorita E. Gray, J. Goodbody, N. G. Grezzi y familia, M. Garrido, S. González, G. L. Guerin, L. N. de Gouvea, E. G. Giorgio, señora de Giorgi, A. Goodhue, Hignett G. Hearne y señora, A. Hughes, señorita Hyslop, G. E. Hulme, J. Holm, señora L. Isaovarina, G. H. Jacopy, A. F. Johson, J. Julria y señora, P. Jardin, señora L. Jablonsky, señora M. Jacobs é hija, señorita M. M. Kelly, P. G. St. Kolton, J. H. Kidd y señora, señora M. Konobeck, R. Lienan, A. Lamuse y señora, W. G. Loelaer, M. Lozano, J. Lozano, doctor Lamarca y familia, señora Leguineche y familia, M. Lee, E. Lastra y familia, J. Laneraud, D. Myer, J. M. Maclennan, J. E. Murgatroyd, señorita A. Mazzeris, M. Macedo, señora E. Mattos, E. B. Madero y familia, señora de Nelson y familia, H. Nolte y familia, Rosa Nazare y familia, C. Noetinger y familia, J. C. Nedra, E. Norapath y señora, señorita M. Nardon, M. S. Ordóñez, M. Ordóñez, C. Portcous, señorita H. Packhard, R. Paton, señora R. C. Aeton, señorita Z. Paton, señorita T. B. Paton, T. W. Prosser, señora Pepys, señorita Papys, R. Pavy, señora J. Pierlet, señora G. Pommery y familia, doctor J. Da Pena y familia, señora A. Pinto Hope, señorita Hope Pearce, señora Pace, J. G. Pereira, R. B. Quintana y familia, señorita G. S. Russel, Richard R. Rooskek, A. J. Hide y señora, L. N. Side, C. J. Side, A. Stuart, C. G Steel, W. J. Saunders, S. Scott, D. Schleffer, J. Suárez, doctor Soarez y familia, J. P. Silva y señora, doctor J. Schwing y señora, señora de Thompson, T. Tayylor y señora, F. Tem, B. A. Troboza, señorita J Vasey, R. de Villiers, M. Varifiati y señora, F. R. Watson, señora R. O. Watson, J A Williams, H. H. Woodgate, C. Wright y señora, H. Wright, señora G. Eletzman, A. Yeaomams y señora, señorita F. E. Yeomang, S. Zemboraln y familia.

PUERTO DE LA PLATA

Entradas: vapor inglés Highland Pride, de Buenos Aires, á cargar.

PUERTO DE BAHIA BLANCA

Movimiento en el puerto Ingeniero White.

Entradas: vapores Libertad y West Wales.

Salidas: vapor Silverdale.

Total de cereales embarcados, 4.945 toneladas.

—Movimiento en Puerto Galván: vapores entrados: West Wales y Pendower.

Salidas: vapores Santos y Tresillian.

Total de cereales cargados: 5.536 toneladas.

PUERTO DE MONTEVIDEO

Llegaron los vapores inglés Arlanza de Southampton, id Kaikoura de Wellington, alemán Heimburg de Bremen, ingleses Hilarius y Bellalisa de Nueva York, id Balaclava de Middlesborough, id Tartary de Liverpool.

REGISTRO DEL ESTADO CIVIL
Y ELECTORAL

Oficina principal, Paraguay 1050, sección 1ª, Rivadavia 8151; sección 1ª (sucursal), Esquina 132 (Nueva Pompeya); sección 2ª, Rioja 1778; sección 3ª, General Hornos 1056; sección 4ª, Almirante Brown 1078; sección 5ª, Fray Cayetano 65; sección 6ª, Belgrano 4130, sección 7ª, Bartolomé Mitre 4309; sección 8ª, Alberti 1256; sección 9ª, Ecuador 385; sección 10ª, Alberti 569; sección 11ª, Azcuénaga 487; sección 12ª, Santiago del Estero 941; sección 13ª, Belgrano 825; sección 14ª, Montevideo 195; sección 15ª, Habana 343; sucursal de la sección 15ª, Habana y Esperanza (Villa Devoto); sección 16ª, Juramento y Cuba (municipalidad); sección 16ª (sucursal), Nahuel Huapí 5058, sección 17ª, Federico Lacroze 2629, sección 18ª, Gurruchaga 2164, sección 19ª, Santa Fe 2305; sección 20ª, Uruguay 1086.

Los nacimientos deben ser declarados por el pariente más cercano ó por la partera, dentro de los tres días de producidos.

MATRIMONIOS

Sección 1ª—Eleuterio Sebastián Alegre, argentino, empleado, con Teresa Badillo, argentina; Benito Domínguez, español, albañil, con Ana Alonso, española; Juan B. Fusco, italiano, carpintero, con Antonia Yanucci, argentina; José Pulvirenti, italiano, mecánico, con Corina Vercesi, italiana; Sabado, Bonacorsi, italiano, comerciante, con Josefa Yesberts, argentina; Santiago Bordiñón, italiano, albañil, con Cándida Golfetto, brasileña, Bautista Lusardo, italiano, V. Martínez s|n, con María Mandisola, italiana; Antonio Golfeto, brasileño, Lautaro 1264, con Rosario Santori, italiana; Manuel Vidal, español, con María C. Monte, española, Tandil 3784; Juan Bautista Baltrato, italiano, con Lucrecia Luchetti, argentina, Laguna 980; José Deluca, argentino, con Eva T. De Felippia, argentina, Rivadavia 8363.

Sección 3ª—Manuel Rey, español, empleado, con Generosa González, española; Manuel de la Fuente, español, empleado, con Adela L. Colombo, argentina; Pedro Mossina, italiano, mecánico, con Adela Morales, española; Antonio Cernadas, español, jornalero, con Matilde Domínguez, española; Domingo Barbaro, italiano, empleado, con Josefa Novas, española; José Torres, español, zapatero, con María Arce, española; Angel Ravina, español, empleado, con Rosalía Iglesias, argentina; Antonio Buella, español, jornalero, con Germana Mateos, española; Domingo M. Carlin, argentino, empleado, con María L. Puhs, argentina.

Sección 4ª—Carlos Luis Gini, argentino, litógrafo, con María N. Olcese, argentina; Domingo S. Papa, argentino, marino, con Antonia Garbarini, argentina; Juan Pedro Sturla, argentino, comerciante, con María Elena Ballerini, argentina; Vicente Caldarola, italiano, marino, con Concepción Alboritanzo, italiana; Angel Silva, español, empleado, con Zenona Stolz, española; Antonio Colombo, italiano, mecánico, con Teresa Tabulini, italiana; Antonio Costa, italiano, marino, con Dominga Mondello, italiana; Pascual Colucci, italiano, herrero, con Clorinda Quarta, italiana.

Sección 5ª—Jorge Centeno, argentino, empleado, con María L. Gil, argentina; José N. Villar, español, jornalero, con Teresa Alvarez, española; Macario Gadea, argentino, carpintero, con Ermelinda Ghonna, argentina; Ambrosio Bañares, español, jornalero, con Leonor Rey, española; Federico Blanco, argentino, hacendado, con Federica N. E. Fago, argentina; Santos Testa, italiano, constructor, con Concepción Greco, italiana.

Sección 6ª—Manuel Liñayo, español, zapatero, Chile 1341, con Carmen Nieto, española, Río Cuarto 70; Enrique Pirani, italiano, carpintero, Boedo 1410, con Ana Esfeld, argentina, Colombres 1467; Alberto Oggero, argentino, comerciante, Lavalle 835, con Isabel M. Barbot, argentina, Beauchef 530; Salvador Succullo, jornalero con María Bellone, italiana, Quito 3031; Antonio Fernández, español, comerciante, Castro 550, con María Fernández española, Colombres 494; Roque Ermilio, argentino, albañil, Castro 1051, con Rosa Olivetto, argentina, E. Unidos 4120; Rafael Langelloti, italiano, empleado, C. Barros 826, con Antonia Virdo, italiana, Colombres 1081; Mariano Denaro, italiano, carrero, con Josefa Traina, italiana, Colombres 324; Juan Bautista Gravani, italiano, tenedor de libros, Q. Bocayuva 746, con Matilde Girardono argentina, Castro 614; Juan Echarri, español, albañil, con Antonieta Baró, francesa, Thompson 880.

Sección 7ª—Américo J. Farina, argentino, pintor, Liniers 495, con Aurelia C. Crucente, argentina, Almagro 915; José Martínez, español, jornalero, Medrano 107, con Bernarda Alvarez, española, Medrano 107; Alberto J. Penney, argentino, mecánico, Lambaré 930, con María E. Lennon, argentina, Lambaré 920; Eleuterio García, español, comerciante, Victoria 802, con Dieudoné Roché, oriental, Pringles 580; Fernando Marcazzini, argentino, carpintero, Neuquén 700, con Rosa Guidi, argentina, Neuquén 700; Luis Marzolini, italiano, industrial, Lavalle 3654, con Ciriaca M. Ríos, argentina, Medrano 823.

Sección 8ª—Benito Sabaté, oriental, empleado, Cochabamba 2731, con Eugenia Musmán, argentina, Cochabamba 2731; Carlos L. Benson, norteamericano, empleado, Corrientes 924, con Carolina Carmody, argentina, Independencia 2974; Roque Tempano, italiano, comerciante, Constitución 2329, con Juana Albano, italiana, Garay 3227; Pedro Rosselló, español, ebanista, Belgrano 1476, con Catalina Batlla, española, Maza 925; Pedro Vara, español, viajante, Sarandí 1255, con Severina Bugallo, argentina, Sarandí 1265; Juan P. Lapitcague, francés, enfermero, Rioja 944, con Graciuse Franchisteguy francesa, Rioja 944; Luis Lucioni, argentino, abastecedor, M. Acosta 886, con Irene Robilar, argentina, Chiclana 2836.

Sección 12ª—José A. Pérez, español, comerciante, con Estrella Regueiro española; Teléforo Bergado, español, contratista, con Fermina Eraso, española; Juan P. Franza, italiano, agricultor, con Luisa B. M. Moglia, italiana.

Sección 13ª—Alfredo López, español, comerciante, Defensa 735, con Josefa Perg, española, Defensa 735; Manuel Arias, español, empleado, Belgrano 1285, con Virginia Cedrón, española, Belgrano 1285; Juan Jiménez, español, mecánico, San José 282, con Isidora Palonar, española, San José 282; Nicolás de Donato, argentino, empleado, Bernardo de Irigoyen 263, con Vicenta Janci, española, Bernardo de Irigoyen 263; Miguel González, español, labrador, Australia 1752, con Perfecta Berrap, española, Lima 224; Manuel Campos, español, empleado, Venezuela 1127, con María Rodicio, española, Venezuela 1127; Juan Mascherpa, italiano, empleado, Tacuarí 622, con Margarita Casentino, argentina, Tacuarí 623. Luis Fantrini, argentino, gasista, Sáenz Peña 628, con Encarnación Pérez, española, Sáenz Peña 523; Manuel Iglesias, español, empleado, Chile 1775, con Pascualina Vecchio, argentina, Entre Ríos 738; Silvestre Crespo, español, hojalatero, Bartolomé Mitre 693, con Tomasa Sáenz, española, Belgrano 909; Bernardo Graci, italiano, frentista, San Lorenzo 827, con Juana M. Piffaretti, argentina, Independencia 379.

Sección 15ª—Andrés Pascual Fausto Grossi, italiano, herrero, con Margarita Rosa Bosetti, argentina; Pedro Morone, italiano, biselador, con Rosa Canatelli, argentina; José Mignello, argentino, jornalero, con María Pianezzi, argentina; Manuel Pérez, español, conductor, con Isabel Rodrigues, española.

Sección 16ª—Arnaldo A. Legramanti, argentino, comerciante, con Margarita, M. Ondical, argentina; Juan Hahn, alemán, empleado, con Gertrudis Esser, alemana; Juan J. Espinosa, uruguayo, comerciante, con María E. Cabrera, argentina; Enrique Pasquali, italiano, carpintero, con Clelia De Michell, argentina; Aniceto Hernández, español, jornalero, con Luisa López, española; Enrique Petrelli, italiano, jornalero, con Pascuala L. M. Colossi, italiana; Antide Molard, francés, chauffeur, con Pilar Montero, española; Sebastián Ventura, español, comerciante, con Luisa Chire, argentina; Luis del Castillo, español, empleado, con Eladia Reveriego, española; Pablo Patelli, italiano, empleado, con Antonia M. Zeidler, argentina.

Sección 18ª—Nicolás Romero, argentino, empleado, Nicaragua 4647, con Antonia Tarrio, argentina, Nicaragua 4647; Tomás Sidro, español, talabartero, Loyola 235, con Juana Gimeno, española, Añoz 663; José Carosio, italiano, industrial, Canning 466, con Enriqueta Mollero, italiana, San Blas 1354; Enrique Oeschslin, italiano, empleado, Loyola 26, con María Jacoba Ortega, argentina, Bogotá 3942; Andrés Ruspini, italiano, herrero, Guayanas 855, con Teresa Acenzo, argentina, Añoz 861; Horacio Diego Charl, argentino, comerciante, Almagro 1682, con Virginia Pelliza, argentina, Almagro 1632; Gustavo Andrés Bavet, belga, pintor, Soler 4066, con María Clarmonda Rodríguez, española, Charcas 3386; Santiago Saredi, italiano, frentista, Morelo 1460, con Rosa Mónavo, argentina, Acevedo 1480; Carlos Giannoni, italiano, mecánico, Virasoro 61, con Rosa Fumagalli, italiana, Camarones 1432; Jacinto Yun, turco, comerciante, Canning 1417, con Encarnación Rachamóndez, española, Costa Rica 4443; José Bonafina, argentino, hacendado Acevedo 1075, con Justa Elba Camino, argentina, Acevedo 1075.

Sección 20ª—Carlos Torrento, argentino, comerciante, con Petra Andrés, argentina, José Ramón Otero, español, jornalero, con Jesusa María Rúa, española; Bruno Carpineti, italiano, herrero con Catalina Palestrini, uruguaya; Carmelo Mehech, turco, comerciante, con Harri Saba, turca.

SECCION SOLICITADAS

Ingeniero mecánico al corriente de todas marcas de automóviles, busca empleo América Sud, correspondiente á aptitudes, conduciría si necesario, escribir X. C. Prensa, París.

INSTITUTRIZ FRANCESA DE 28 años con diplomas ingleses, inmejorables referencias, 5 y 3 años enseñanza en misma familia, se encargaría de la educación de niños en familia argentina, escribir á "Person" 100, Rue d'Assas, París. 1p

SECCION NOTABLES

POLVOS MORRIS

Para la cura de las aves caseras.

Si Vd. quiere curar sus aves enfermas ó prevenir las enfermedades en su criadero use los afamados POLVOS MORRIS. Por instrucciones para su uso y precios, diríjase por carta adjuntando estampilla de correo de 0.05 centavos á los únicos introductores en Buenos Aires: M. Fizello y Cía. — Calle Maipú 212.

ALMORRANAS

si Vd. padece esta enfermedad, pruebe el

BALSAMO SAN ROQUE

único que las ALIVIA y CURA. Lo encontrará con seguridad en todas las farmacias de la República. Precio 2 $ el tarrito. Prospectos gratis. Unicos agentes G. Strassburger y Cía., Venezuela 584, Buenos Aires. v30

AFECCIONES DE LAS VIAS URINARIAS Y SECRETAS

por el doctor Perulano, profesor de la universidad de Nápoles y doctor Malvicino de la Universidad de Turín. Se aplican

606 y 914

Compatriota:

El país necesita verdaderos hombres de Estado

Invitamos á Vd. á votar por el

Dr. ESTANISLAO S. ZEBALLOS

para Senador por la Capital

Lo saludamos atentamente

EL COMITE UNIVERSITARIO

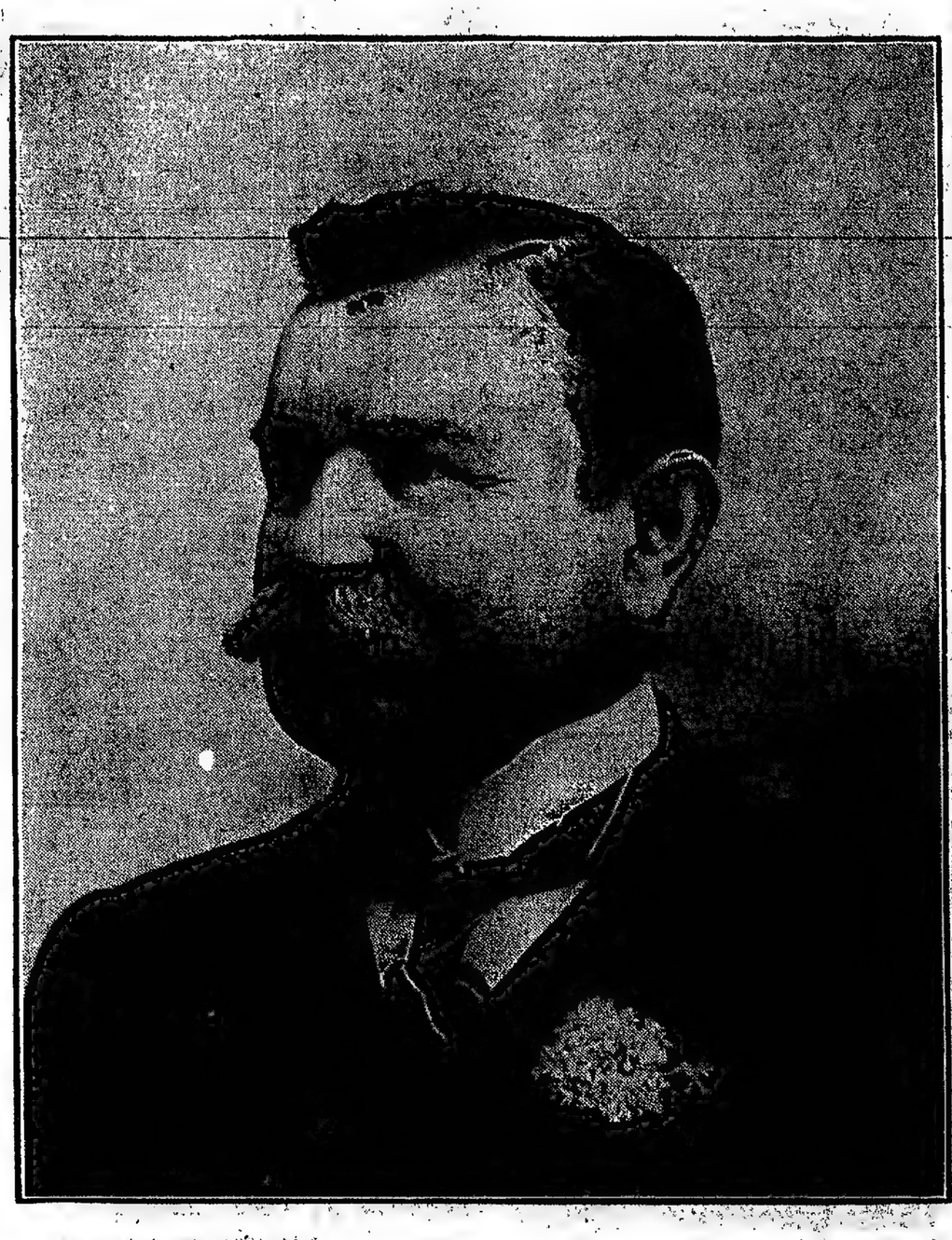

Electores:

Debeis buscar listas auténticas y estar prevenidos contra el fraude de los que reparten listas con el nombre del doctor Zeballos y electores de otros partidos.

EL COMITE UNIVERSITARIO

Victoria 1033

CANDIDATO POPULAR

PARA

SENADOR POR LA CAPITAL DE LA REPUBLICA

Dr. ESTANISLAO S. ZEBALLOS

(30 de Marzo de 1913)

ELECTORES

Dr. Mariano R. Castex	Sr. Arnaldo Chaves
" Carlos A. Aldao	Dr. Máximo Castro
" Pedro F. Agote	Sr. Adolfo Dávila (hijo)
" Francisco Rayneli	" Agustín Marengo
" Pedro Carrasco	" José A. Cortejarena
Sr. Blas Palma	Dr. Alfredo L. Spinetto
" Manuel Helguera Sánchez	Sr. Pedro Cedrés
Dr. Manuel Vidal Molina	Dr. F. Díaz Ibarguren
Sr. Daniel L. Canale	" Roberto Cadelago
" Mariano Villar Sáenz Peña	Ing. Eduardo E. Clerici
" Miguel de Muñagorri	Sr. Casimiro A. Gómez
" José C. Rodríguez	Ing. Enrique Seeber
" Francisco Ojam	Sr. Máximo Piñeyro
Dr. B. Arturo Raffo	Dr. Mariano Gabaston
" Mariano Molla Villanueva	" Julián Goñi

NOTA — Esta lista debe conservarse para votar y votarla íntegramente sin borrar ni cruzar sus candidatos.

CANDIDATO POPULAR

PARA

SENADOR POR LA CAPITAL DE LA REPUBLICA

Dr. ESTANISLAO S. ZEBALLOS

(30 de Marzo de 1913)

ELECTORES

Dr. Mariano R. Castex	Sr. Arnaldo Chaves
" Carlos A. Aldao	Dr. Máximo Castro
" Pedro F. Agote	Sr. Adolfo Dávila (hijo)
" Francisco Rayneli	" Agustín Marengo
" Pedro Carrasco	" José A. Cortejarena
Sr. Blas Palma	Dr. Alfredo L. Spinetto
" Manuel Helguera Sánchez	Sr. Pedro Cedrés
Dr. Manuel Vidal Molina	Dr. F. Díaz Ibarguren
Sr. Daniel L. Canale	" Roberto Cadelago
" Mariano Villar Sáenz Peña	Ing. Eduardo E. Clerici
" Miguel de Muñagorri	Sr. Casimiro A. Gómez
" José C. Rodríguez	Ing. Enrique Seeber
" Francisco Ojam	Sr. Máximo Piñeyro
Dr. B. Arturo Raffo	Dr. Mariano Gabaston
" Mariano Molla Villanueva	" Julián Goñi

NOTA — Esta lista debe conservarse para votar y votarla íntegramente sin borrar ni cruzar sus candidatos.

Sanatorio "GUTIERREZ" de cirugía, dirigido por los doctores Avelino Gutiérrez, profesor de la Facultad de Medicina, y Angel Gutiérrez, jefe del servicio de cirugía general de mujeres y de ginecología del Hospital Español.
Se reciben pensionistas de distintas categorías, Rivadavia 5811. Consultas: doctor Avelino Gutiérrez, martes, jueves y sábado, de 2 á 5 p. m.; doctor Angel Gutiérrez, lunes, miércoles y viernes, de 2 á 5 p. m., Bartolomé Mitre 1548. v3a.

Profesor Dr. Agote
De la Facultad de Medicina.—Enfermedades internas y de los niños. TUCUMAN 955, de 2 á 4.—Examen con los rayos X.

Dr. LACAVERA Profesor de la Facultad. Médico director del hospital de Clínicas. Enfermedades del estómago, intestinos é hígado. De 2 á 4.—CARLOS PELLEGRINI 510. v3a.

Dr. DESTEFANO
Ex-jefe de Clínica de la Facultad en el Hospital de Clínicas. Enfermedades del corazón, pulmones y nerviosas. Rayos X. De 2 á 4 p. m., SALTA 460. v1a.

Dr. Tomás E. Díaz
ABOGADO
TUCUMAN 1335, 1er. piso
U. T. 3540, Libertad

Corazón - Estómago y Pulmones
Dr. Diego Dávison. Ex médico interno del Hospital Real de Edimburgo. Rayos X. Consultas de 1 á 4 p. m., Corrientes 881.

606 y 914
Ambos remedios de Ehrlich contra la avariosis, se aplican por vía endovenosa en el:
Sanatorio Italiano, Perú 443
d27 perp.

CABAÑAS
"La Belen" y "Las Barrancas"
Del Sr. Manuel José Cobo
Est. LEZAMA F.C.S. - Buenos Aires
VENTA PERMANENTE DE
CARNEROS LINCOLN
OVEJAS Y BORREGAS PUROS,
A GALPON Y A CAMPO
Los productos se enviarán á cualquier punto de la República, por cuenta de los compradores.
350 PREMIOS EN LAS EXPOSICIONES RURALES DE PALERMO
Por informes: C PELLEGRINI 1277 - Buenos Aires. — Est. LEZAMA, F. C. S. - Los interesados pueden trasladarse desde Buenos Aires y volver en el día.

LINEAS NELSON
COMPAÑIA INGLESA de NAVEGACION
Nuevos y lujosos vapores. Servicio rápido entre Río de la Plata y Londres, con combinaciones á todas partes de Europa y del mundo.
Paquetes postales. Salidas semanales
HIGHLAND PRIDE 4 Abril
HIGHLAND WARRIOR 11 Abril
Boletos hasta París: primera clase $ 267.25 papel; segunda clase, $ 200.30 papel.
Por folletos, itinerarios, demás informes y boletos, ocurrir á
Agentes generales: Nelson & Wythes
309 CANGALLO — Buenos Aires

Tuberculosis, asma, etc.
Nuevo tratamiento especial y exclusivo. Antisepsia pulmonar y sueroterapia combinados.
Pobres gratis.
Dr. SAUBIDET
MEJICO 1346, de 3 á 5 p. m.

Dr. CARLOS ROBERTSON
Profesor de la Facultad, cirujano del consultorio de LA PRENSA, jefe de la sala IV de cirugía del Hospital San Roque. —TUCUMAN 529. Consultas, de 1 á 4 p. m.

LINIMENTO GENEAU
50 Años de Exito
No mas FUEGO
No mas Peladeras
Solo TOPICO recomendado en el Fuego de dolor en cada aplicación, es más rápido y mejor de los Cáusticos. Supera vesicantes, Sobrehuesos, Torceduras, etc. Necesario y resolutivo.
Fabr. GENEAU, 165, Cabeza-Blanca, Paris y todas Farmacias

PARA POSTRE
Tome Vd. una copita de
MOSCATEL ROSADO PALENCIA
NUEVO TIPO - COSECHA 1903
En venta en todos los almacenes, despensas, etc.

Dr. ANGEL J. VILLA
Cirujano del Hospital Fernández (mujeres). Partos, enfermedades de señoras, cirugía abdominal. Consultas: lunes, miércoles y viernes, de 2 á 4. Otros días á horas pedidas. Suipacha 362, 1er. piso, U. T. 860, Libertad.

SECRETAS Y DE LA PIEL
Dr. TAVOLARO ESPECIALISTA en la aplicación del 606 y 914
REUMATISMO PARALISIS Y VIAS URINARIAS
CALLAO 158
de 9 á 11 a. m. - 2 á 6 p. m. - 7 á 8 p. m.
v30

Dr. Llames Massini Profesor de partos de la Facultad de Medicina. Médico del consultorio de LA PRENSA, jefe del servicio de partos del Hospital Fernández. Atiende especialmente enfermedades de señoras, Maipú 878, de 2 á 5, menos los jueves.

"DUC"
El mejor y más económico papel para cigarrillos. Marca de consumo MUNDIAL y la más antigua, pues data de 1860, prueba elocuente de su calidad superior. En venta en todos los almacenes y cigarrerías. La cajita tiene 50 librítos de 120 hojitas cada uno. Unicos agentes: Ernesto Mendy y Cía.

Enfermedades de los Ojos - Anteojos
Dr. Publio B. Ferro. Médico del Hospital de Clínicas, de 1 á 3, San José 819, U. T. 379, Libertad. v28a.

Dr. CARLOS S. FRANCO
Enfermedades internas y especialmente del estómago. Consultas de 2 á 4, CARLOS PELLEGRINI 1026. viab.

SANATORIO DE SEÑORAS
JUNCAL Y CARLOS PELLEGRINI
Directores doctores Otamendi Baño y Miroli. Enfermedades de señoras, partos, clínica médica y cirugía general. Por reglamentos, precios de pensiones ó cualquier otro dato, dirigirse al Administrador por carta ó personalmente.—U. T. 1008 Juncal. vla

Dr. RIVABELLA, Oculista
Diplomado especialista de oculística en las Facultades de París y Turín. Director del servicio Oculístico del hospital Italiano de Buenos Aires. Especialidades: Fondo del ojo. Cataratas. Vías lagrimales. Granulosa. Manchas de la córnea. Estrabismo. Dioptrica. Consultas de 3 á 5 p. m., excepto los domingos, Lavalle 1312. v23a

SANATORIO DE CIRUGIA
VIAMONTE núm. 1583
De los doctores Francisco Llobet y S. J. Medina, cirujano del Hospital Rawson.
Se reciben enfermos pensionistas, á 10, 15 y 20 $ diarios; los que podrán ser operados por facultativos extraños á la casa.

LO QUE NOS DICE EL CAMPO

INDUSTRIAS AGRICOLAS

En las regiones de Italia donde la viña se cultiva en mayor escala está progresando mucho la industria de la extracción de aceites de las pepitas de uva, que se sacan de los orujos que quedan en la vinificación, después de la extracción del mosto. Por lo visto, se trata de pequeñas cantidades que se pueden sacar; pero donde la industria enológica alcanza gran importancia también la utilización de este producto llega á adquirir proporciones importantes. En Mendoza, por ejemplo, y también en el Río Negro, habría ya suficiente materia prima, para que esta industria fuese remuneradora.

Como término medio se puede calcular que por cada hectolitro de vino quedan 16 kilos de orujo, de los cuales un 15 ó 20 por ciento lo constituyen las pepitas: corresponden término medio 2 50 kilos por cada hectólitro de vino que se produzca. De esa cantidad se pueden extraer 300 gramos de aceite. En la hipótesis de que en la República Argentina se llegaran á juntar los residuos provenientes de diez millones de hectolitros de vino, se vendrían á utilizar tres millones de kilos de aceite, que calculado al precio de 70 centavos el kilo, darían dos millones cien mil pesos por año.

Se echa de ver que la cuestión merece la pena de ser estudiada.

La composición química de las pepitas de uva es como sigue:

Peso de 1 litro, gramos	480	600
Agua, olo.	8.99	11.95
Sustancias grasas, id	13.73	19.51
Hidratos de carbón, id	9.37	11.61
Proteína	9.83	11.26
Cenizas	2.51	3.72

La extracción del aceite no difiere del procedimiento que se sigue en las semillas oleaginosas en general: es decir, por presión ó por disolventes. En el primer caso, las pepitas se reducen á harina y ésta se comprime en prensas de fuerte poder; en el segundo, después de molerse mecánicamente, se pasan por recipientes metálicos, donde se efectúa la digestión en contacto del líquido disolvente, el cual puede ser sulfuro de carbón, bencina, tetracloruro de carbón y hasta el alcohol: el aceite en cuestión es uno de los raros que son solubles en el alcohol. Entre esos disolventes se prefiere el tetracloruro de carbón, porque no es combustible como los otros y no tiene el peligro de producir explosiones; además, es muy volátil y no quita las propiedades comestibles ni á las tortas ni al aceite.

El aceite puede servir en la jabonería, en el alumbrado y como lubrificante: si es convenientemente preparado se utiliza también en la alimentación humana. Tiene propiedades esicalinas, y luego puede servir también en la pinturería. En el caso que se utilice como comestible, debe evitarse, en lo posible, cualquier contacto con el aire, porque se oxida con mucha facilidad, y se vuelve rancio y de clase inferior.

Las tortas son un excelente forraje, especialmente si la extracción se hace por presión, porque entonces queda también un residuo de sustancias grasas. Además, como resulta del análisis, contienen una regular cantidad de proteína, más ó menos igual á los hidratos de carbón solubles. Para el objeto se entrevera ó con afrecho en la proporción de 0.65 por ciento, ó con melazas al 0.50 por ciento.

Sirven también como abonos y como combustibles. En este caso, el calor que desarrollan puede compararse al de la lignita, pudiendo desarrollar 4.450 calorías. Y queda la ceniza en razón del 3 por ciento que contiene: cal, 28.67 por ciento; anhídrido fosfórico, 22.93; potasa, 21.53 por ciento, que sirve para abono ó en la jabonería.

En Italia, el precio de las pepitas de uva es de tres francos los 100 kilos; la industria deja mucha utilidad, porque la materia prima es muy barata, y de ella, como acabamos de ver, no se desperdicia nada.

ABONOS PARA LAS HORTALIZAS

Hemos hablado extensamente de la teoría y la práctica de los abonos; agregaremos ahora algunos detalles en lo referente á horticultura, donde las materias fertilizantes tienen un rol importantísimo.

La sustancia que en Europa se ha generalizado mucho en horticultura, es el nitrato de soda, que da mayor precocidad á los productos, y éstos salen más grandes, más tiernos y más sabrosos. Se suministra en razón de 4 á 5 kilos por cada cien metros cuadrados y se puede dar en tres veces entreverado con arena, preferiblemente, con un tamiz para esparcirlo bien; deben elegirse los momentos en que el terreno está seco. En las pequeñas huertas, de familia el sistema más práctico es suministrarlo disuelto en agua, en la proporción de uno á dos gramos por cada litro de ésta. Si se esparce en tres veces, se da la primera después de la siembra, y las obras con intervalo de un mes á 40 días, aprovechando los momentos de las carpidas, para que pueda entroverarse bien con la tierra.

La fórmula general de abonos químicos para las hortalizas y para cada 100 metros cuadrados es:

Perfosfatos	4 á 10 kilos
Cloruro de potasa	2 " 4 "
Nitrato de soda	2 " 6 "

Entre esas proporciones son posibles varias oscilaciones, á saber:

Requieren la mayor cantidad de superfosfatos los porotos, los garbanzos, las arvejas, las lentejas.

Mayor cantidad de potasa las patatas, los tomates, las remolachas, y todas las raíces y tubérculos.

Mayor cantidad de ázoe, el ajo, el puerro, las cebollas, las ensaladas, los repollos de toda clase, los alcauciles, etcétera.

De este modo, cualquiera puede componer con la mayor facilidad la fórmula que más le convenga.

EL AZUFRE Y LAS PATATAS

Al suministrar el azufre como insecticida en un cultivo de patatas, unos agrónomos notaron un crecido rendimiento de tubérculos; pero no podían explicarse si eso dependía de haber destruído la invasión parasitaria, ó por acción directa del azufre en el terreno. En la duda, instituyeron unos experimentos y sacaron los resultados que á continuación se detallan:

	Sin azufre	250 ks. de azufre	500 ks. de azufre
Sin abonos	10.000	10.580	10.810
Superfosfato	12.400	12.450	12.520
Superfosfato sulfato de potasa	13.700	12.960	13.444
Superf. sulfato de potasa y nitrato de soda	13.060	14.338	16.036

Con los mismos criterios, se ha experimentado en un cultivo de remolachas, y se encontró:

	Sin azufre	250 ks.	500 ks.
Sin abonos.	25.500	26.050	27.250
Superfosfatos	30.010	32.100	35.000
Superfosfato sulfato de potasa	43 037	45.250	48.694
Superf. sulfato de potasa y nitrato de soda	45.805	47.018	49.990

Se deduce que con la dosis de 500 kilos de azufre, los aumentos de producción son bastante apreciables. Pero no se sabe todavía á qué es debido su acción fertilizante.

SOBRE VARIEDADES DE MAIZ

En Sud Africa, se ha planteado la cuestión si las variedades de maíz blanco serían más ó menos remuneradoras de las de maíz amarillo. Con tal objeto fueron comisionados algunos técnicos de Rodesia para estudiar el mercado inglés. Se vió que la variedad "Large Flate White" (maíz blanco aplastado y grande), consigue un precio de 60 céntimos por cada guarter—480 libras,—mayor que la correspondiente variedad de grano amarillo.

El maíz blanco va adquiriendo mayores aplicaciones industriales que el amarillo, y esta es la razón que determina un pequeño aumento en el precio. En cuanto á su rendimiento, los numerosos experimentos llevados á cabo en Norte América, dieron un mayor rendimiento de 150 libras por acre, mientras en el Transvaal no hubo diferencia ninguna.

En general, parece que la única ventaja que lleva el maíz blanco sobre el amarillo, es el mejor precio y la mayor facilidad de colocación: son ventajas comerciales y no agrícolas.

ENSILAJE

El Connecticut es, tal vez, la región donde el ensilaje ha alcanzado las más grandes proporciones: el maíz que se cultiva allí, en su mayor parte, se ensila, y se da por alimento á los animales, especialmente en la industria lechera. Se explica, pues, que allí hayan podido perfeccionar mejor que en otras partes la práctica que nos ocupa. He aquí en resumen lo que publica "The Connecticut Former" al respecto.

Se ensila el maíz entero con sus espigas maduras. Cuatro condiciones determinan el éxito de la operación, á saber: Primera, temperatura cálida; segunda, ausencia de aire; tercera, que el maíz contenga azúcar; cuarta, que haga los fermentos que producen las alteraciones necesarias.

La temperatura se produce por efecto de la fermentación del maíz ensilado, y cuando la operación sea bien hecha, no debe preocupar mayormente. La ausencia de aire es necesaria para facilitar la fermentación ácida que es la que se debe buscar: habiendo aire se desarrolla la fermentación alcalina que rebaja el valor alimenticio del forraje. En cuanto al azúcar es suficiente el que contiene el maíz maduro, quiere decir, 1 á 1.50 por ciento: el maíz que no haya alcanzado un punto de madurez, contiene mayor cantidad, lo que da lugar á otras fermentaciones dañinas y á pérdidas inútiles de principios nutritivos. La fermentación dura de 4 á 10 días, pero, agregando fermentos seleccionados, se ha logrado hacerla en un día sólo.

Para la construcción del silo se ha dicho que el mejor material es la madera: en Norte América emplean el cedro colorado, que empapan de sustancias insecticidas y pintan con asfalto. Nosotros tendríamos las maderas duras del Chaco, que resisten por tiempo indefinido á la acción de los agentes atmosféricos. La mejor forma es la cilíndrica de alto superior al diámetro de la sección: el diámetro puede ser 18 pies y el alto 25 á 30.

Entre las variedades de maíz que se aprovechan para silo son características la Leaming, que produce muchos granos, y la Eureka que da un tallo muy grande de muchas hojas, pero con pocos granos.

CULTIVO DEL MANI

En nuestro país el cultivo del maní pasa por un período de crisis. Contribuye á ello el hecho de que todas las fábricas de aceite colocadas á lo largo del Paraná están cerradas, y en estado de abandono completo: falta así el estímulo directo del industrial, que es un factor de primer orden en el fomento de cualquier cultivo. Otro inconveniente es el cansancio de los terrenos.

En toda esa comarca litoránea de la provincia de Santa Fe, en donde el cultivo del maní está difundido, los primeros años daban de 3 á 4.000 kilos por hectárea, y ahora rinden la mitad. Por fin, faltan buenas variedades: las primeras que se han introducido en el país ya están degeneradas, dan poco rendimiento en granos, y la proporción en aceite resulta también relativamente baja.

Sobre variedades de maní no existen datos publicados. Se sabe únicamente que Francia hace un activo comercio con su colonia del Senegal, que en Mozambique también se cultiva en gran escala, y que de allí ha sido importada también alguna partida á nuestro país, habiendo sido faenado por las fábricas de Buenos Aires, que las han encontrado de un elevado rendimiento en aceite.

Tenemos algunas noticias sobre el asunto, provenientes de Hawai, que aunque poco concluyentes, adquieren mucho valor, por los escasos conocimientos que tenemos sobre este cultivo.

Existen allí dos tipos diferentes; uno forma plantas muy macolladas, de follaje tupido de alto máximo de 60 centímetros; y otro de pocas ramas arrastradas, que alcanza á cubrir una superficie hasta de 1.50 de diámetro.

Los experimentos de cinco variedades en los años 1908-1909 y 1910, dieron por resultado:

Variedades	Peso de las plantas verdes	Peso de las plantas secas	Peso de los granos Máximo	Mínimo	Medio	Días de vejetación
Española	10.454	1.835	3.858	564	1.728	158
Jumko macollada	8.961	1.950	3.295	857	1.881	158
Jumko aplastada	14.439	2.256	4.739	575	2.077	158
Virginia trepadora	—	2.205	2.489	920	2.076	157
Virginia macollada	16.803	2.714	4.130	832	2.249	173

Los mejores rendimientos se consiguieron en los terrenos arenosos y frescos, sin ser húmedos. Con los cuidados practicados en Hawai se ha llegado á producir mayor cantidad de granos, más pesados y con mayor rendimiento en aceite. Las plantas seleccionadas de las variedades arriba anotadas dieron como producto en grano:

Española, granos	145
Jumko macollada, id.	184
Jumko chata, id.	208
Virginia trepadora, id.	219
Virginia macollada, id.	190

La Virginia trepadora ha dado hasta 250 frutos, y la Virginia macollada 380, que han pesado 538 gramos.

Con la selección cada planta ha llegado á pesar 1.530 gramos; y las semillas, que antes se necesitaban 210 para formar un kilo, dieron el mismo peso con 420.—CALMERINO.

á la Ciudad de Londres

B.s AIRES

C. Pellegrini y Corrientes

2.ª Semana
DE NUESTRA
Grandiosa EXPOSICION
BONETERIA

Batones	Pyrénées, lana, colores lisos, adornados en el mismo género cordelière	11.90
Matinés	Pyrénées, lana, colores lisos, adornados con galones de lana, muy elegante modelo	3.50
Golfs	blusas tricot, para señoras, fondo liso, con listitas de colores, muy lindos gustos	2.95
Paletots	tricot lana, 80 centímetros de largo, en colores blanco, marino y negro	7.90
Camisetas	punto elástico, pura lana merino, colores surtidos, para señoras	1.25
Medias	lana, punto inglés, negro, gris y marrón, muy abrigado, para señoras. El par	0.95
Medias	francesas, de algodón, negro firme, malla fuerte, buena clase, para señoras. El par	0.40
Enaguas	molletona des Pyrénées, fantasía, gustos y colores variados, muy rica clase, para señoras	2.95
Enaguas	punto tricot, pura lana, á cótes, colores surtidos, muy abrigadas, para señoras	3.90
Camisetas	finas, punto merino, pura lana, colores surtidos, muy rica clase, para niñas	0.95
Enaguitas	con corpiño, punto tricot, lana á cótes, colores surtidos, para niñas	1.50
Capitas	punto des Pyrénées, pura lana, rayado, blanco, rosa, celeste, capuchón forrado, para bebés	1.95
Medias	largas, pura lana merino, blanco, extra-suave, para niños y niñas. El par	0.75
Pañoletas	finas, punto tricot, fantasía, pura lana, todos colores. Tamaño 1.50 centímetros	0.95
Camisetas	punto jersey, pura lana natural, muy rica clase, para varones	1.50
Saquitos	molletón des Pyrénées, muy buena clase, colores lisos modernos, para bebés	1.25
Batitas	molletón des Pyrénées, blanco y colores de fantasía, buena clase, para bebés	0.50
Gorritos	(Polos) punto tricot, pura lana, colores lisos, muy bonitos gustos, para niños y niñas	0.95
Escarpines	punto tricot, lana, fantasía, blanco, rosa, celeste, muy abrigado, para bebés. El par	0.35
Polainas	punto tricot, lana, colores surtidos, muy rica clase, todos tamaños, para niños y niñas. El par	0.50
Medias	cortas, para lana merino, blanco, rosa, celeste, para niños y niñas. El par	0.35

N.º 604
Matinées Pyrénées
Lana. Muy lindos gustos, listados todos colores, adornados con galones **2.90**

N.º 1
Blusas Golf
de tricot muy buena clase, colores marine, grenat negro y blanco..... **1.90**

N.º 37 **Batones Pyrénées** lana, gran variación en gustos y colores, adornados con un lindo galón **9.50**

AL MISMO TIEMPO
GRANDES OCASIONES
EN TODOS LOS DEPARTAMENTOS

Provincia de Buenos Aires
CONVOCACIÓN Á ELECCIONES

De acuerdo con lo dispuesto en el artículo 78 de la Constitución, el Poder Ejecutivo,

Decreta:

Artículo 1º—Convócase para el domingo 30 de Marzo próximo á las secciones electorales primera, segunda y quinta, á efecto de que elijan: la primera sección, trece diputados, en reemplazo de los señores Florencio E. Ballesteros, Fabián Panelo, Silvio E. Parodi, Manuel de Elizalde, Arturo Condomí Alcorta, Arturo Scotto, Arturo D. Vatteone, Manuel Sorarrain, Federico Ortiz de Rozas, Matías Ramos Mexía, Alfredo Rodríguez, Tomás Jofré y Martín de Monasterio, que terminan su mandato.

La segunda sección, trece diputados, en reemplazo de los señores: J. Alejandro Moreno, Pedro R. Torres, Arturo Dilbur, Juan Laplacette, Mateo S. Casco, Miguel V. Dávila, Alfredo Martínez Barruti, Agustín Piaggio, Rodolfo P. Sarrat, Juan M. Gache, Luis Güerci, Eduardo González Bonorino, que terminan su mandato, y de don Serafín Morteo, que falleció y que también terminaba su mandato.

La quinta sección, un diputado, en reemplazo de don Eduardo Della Croce, que renunció.

Artículo 2º—Comuníquese, etc.

La Plata, Febrero 27 de 1913.

Serna
Francisco Urburu

v10

Dr. SABATINI Especialista diplomado de la clínica de vías urinarias de la Facultad de París. Médico del Hospital Alvear. Enfermedades de riñones, próstata, vejiga, etc. Bartolomé Mitre 879, de 2 á 4 p. m. v31

Doctor JOSE DE LUCA
Profesor especialista en garganta, nariz y oído. De regreso de su viaje á Europa, ha reabierto su consultorio, Cangallo 1054, de 3 á 4 p. m. v31

"CLINICA CORBELLINI"
Pensionado de cirugía y ginecología
CORRIENTES 1943
U. Telefónica 1830, Libertad. v1jul.

SOLUCIÓN COIRRE
á base de CLORHIDRO-FOSFATO de CAL
TISIS, ANEMIA, RAQUITISMO
ENFERMEDADES DE LOS HUESOS
CAQUEXIA, ESCRÓFULAS
INAPETENCIA, DISPEPSIA
ESTADO NERVIOSO
El MEJOR ALIMENTO para los niños débiles y las nodrizas.
COIRRE, 5, Boul.d du Montparnasse, PARIS
y en las buenas Farmacias del Mundo entero.

Dr. PACIFICO DIAZ
Especialista en enfermedades de la piel, (del Hospital de Niños y del Militar). Cerrito 593. De 1 á 4 p. m. v30

HERNIAS (QUEBRADURAS)
Curación radical sin operar, en todas edades y sexo. Certificados de curación.—Woll, calle Moreno 554, altos. 3p

DR. ANTONIO J. MANES
Especialista en enfermedades de los ojos y anteojos. Oculista del Hospital Rawson. De las clínicas de Viena, París y Freiburg. Suipacha 39, de 2 á 5. v31m.

FITINA
"Principio fosfo-orgánico" de las semillas de vegetales, conteniendo 22,5 % de fósforo asimilable.
EL MEJOR AGENTE CONTRA LA NEURASTENIA, todas las enfermedades nerviosas.
FORTOSSAN: Fitina neutra para niños de pecho y menores de 2 años
EN TODAS LAS BUENAS FARMACIAS

Dr. IZZO ESPECIALISTA. Enfermedades de los pulmones y estómago. Nuevo tratamiento de la tuberculosis, anemia y vicios de la sangre. Revisión con Rayos X. VICTORIA 1452. De 8 á 9 a. m. y de 2 á 4 p. m. v31

DR. MOLLARD
Cirujano del Hospital Francés. Enfermedades de las vías urinarias y secretas. ALSINA 883, de 2 á 6 p. m. v7a

Doctor CABAUT
Especialista en enfermedades de los OJOS, ANTEOJOS, etc. Oculista del Hospital Francés. CARLOS PELLEGRINI 594. de 1 á 5. U. T. 683, Libertad. v31

Dr. Julio Darnet CHACABUCO 638 De 10 á 1
CLINICA MEDICA

2 $ m/n. pueden ser La base de su Fortuna

Escriba Vd. hoy mismo acompañando la suma de $ 2 moneda nacional, en giros postales, bancarios ó estampillas de correo de 5 centavos y le enviaremos á vuelta de correo, el medio demostrativo de como con diez gallinas puede llegar á ganar una verdadera fortuna. M. G. DE LA TORRE Y Cía., calle SALTA 1026, BUENOS AIRES. v1a.

Si Vd. desea tener discos cantados y tocados por las más notables rondallas, orquestas, bandas y artistas criollos, soliciten el nuevo catálogo de discos "ATLANTA", á sus únicos agentes:

AMENDOLA y Cía,
Esmeralda 274, U. T. 582 Libertad.
Coop. 1900 Central.—Buenos Aires.

Resguardad el Cutis.

Proteged el cutis de los malos efectos de la temperatura y de las inclemencias del tiempo, del calor del sol. Usad los Polvos de Mennen, los legítimos y puros de Talco Boratado.
Son magníficos como antiséptico, absorvente de toda humedad de la piel, dejándola limpia, fresca y suave como el terciopelo.
La marca Mennen es símbolo de pureza. El Talco en su estado primitivo se escoge con gran habilidad y cuidado, se limpia perfectamente, se pasa por el cedazo y se prepara científicamente. Esto es lo que produce su valor como antiséptico y lo que hace sus efectos tan deliciosos y calmantes.
No aceptéis sustitutos. Buscad la famosa marca de Mennen.

Elegid entre estos perfumes que cautivan:
Naranjia, la exquisita fragancia de los azahares.
Violeta — La esencia de violetas frescas.
Sen Yang — Riquísimo perfume Oriental.
Color de Rosa — Talco Rosado.

Gerhard Mennen Chemical Co., Newark, N. J., E. U. de A.
Agentes:
DONNELL & PALMER, Moreno 562-566

Compañía Internacional de Wagones dormitorios
Y DE LOS GRANDES EXPRESOS EUROPEOS

La vía más rápida y las más agradable para trasladarse á París y á la Europa Central es el

"SUD EXPRESS"

Tren de lujo diario, compuesto de vagones dormitorios y un vagón restaurant. Trayecto de 36 horas desde París á Lisboa, en combinación con los trasatlánticos que llegan de Buenos Aires. Un agente de la Compañía de Wagones Dormitorios espera la llegada de los trasatlánticos y sube á bordo para ponerse á la disposición de los viajeros y para evitarles contrariedades.

La Compañía de Wagones Dormitorios dispone en Buenos Aires de:

Una agencia de viajes

donde los viajeros pueden encontrar toda clase de informaciones y donde pueden proveerse de los boletos para ferrocarriles, coches dormitorios y vapores y hacerse reservar habitaciones en los hoteles de la Compañía. Dirigirse á M. E. Voiseau, Agente General para la América del Sur, 718-720 calle Florida, Buenos Aires.

Guía oficial de la Compañía "El viajero de lujo".

AJENJO... BERGER

Prof. Doctor A. Tedeschi
CIRUGIA — Enfermedades de señoras y partos. Consultas, de 2 á 4 p. m., en el Sanatorio Italiano, Perú 442. perm.

Dr. CHABROUX Diplomado en los Hospitales de París (St. Louis, Urología, etc.). Especialista en piel, génito-urinarias y secretas. Consultas de 2 á 6 y 9 á 10 p. m., Tucumán 828. v10a.

J. EDELBERG
Dentista-cirujano. Dientes fijos, sin paladar. Operaciones sin dolor. Bernardo de Irigoyen 909. v31

Debilidad nerviosa Parálisis, falta de Vitalidad; neuralgias. Tratamiento electro vibratorio. Rayos X. por el Dr. Ferrer, de regreso de Europa. B. Irigoyen 247, de 2 á 5.

NIZA TERMINUS HOTEL
ENFERMEDADES de LOS OJOS
Dr. Crespo, De la Clínica del Profesor Panas, de París. Lunes, Martes, Jueves y Viernes de 2 á 4. Cerrito 53. v30

Dr. Noceti
Profesor en ejercicio, Jefe del servicio de ojos en el Hospital de Clínicas. Enfermedades de los ojos y anteojos. De 1 á 2.30 en Bmé. Mitre 1176 y de 4 á 6.30 en Maipú 1. 556. perm.

DOCTOR POLITO
ESPECIALISTA en enfermedades de la piel, secretas y vías urinarias. Entre Ríos 461. Consultas: de 2 á 4 y de 6 á 8 p. m. v26a.

SECRETAS Y DE LA PIEL
Dr. TAVOLARO ESPECIALISTA en la aplicación del **606** **914**
REUMATISMO PARALISIS Y VIAS URINARIAS
CALLAO 158
de 9 á 11 a. m. - 3 á 8 p. m. - 7 á 8 p. m. v29a.

HERNIA Reducción completa GARANTIDO sin operación y sin molestia con el moderno SIFLEX automático. Unico sistema firme y seguro; permitiendo por su acción eficaz, el TRATAMIENTO perfecto de toda HERNIA (reciente ó antigua). 675 SARMIENTO. ESPECIALISTA SARMIENTO 675 v31

Dr. JULIAN PANELO
CLINICA MEDICA
Corazón, pulmones y enfermedades internas, calle CANGALLO 1571. de 1 á 3 de la tarde. v3a.

Dr. Samuel Alvarez atiende especialmente enfermedades del corazón, pulmones é internas en general. Consultas de 1 á 3. Córdoba 726. v10a.

606 / **914**

Dr. BAFICO especialista en enfermedades de la piel y secretas. Médico de sala del Hospital Rawson. Vías urinarias, radioterapia. TUCUMAN 719, de 2 á 7. v3a.

por el Dr. RAPOPORT comisionado á Europa para estudiarlo. Especialista secretas y génito-urinarias CORRIENTES 2070. De 9 a. m. á 4. Obreros, de 6 á 8 p. m. v30

DOCTOR DIMITRI
Del Hospital San Roque. De regreso de las clínicas de Berlín y París.
Enfermedades nerviosas y reumáticas
Parálisis, neuralgias, ciáticas. Se mudó á Talcahuano 1128, de 2 á 4. v10a.

PARA TECHOS
CONTRA EL CALOR
BARATO — DURABLE
FACIL COLOCACION

CENASCO
THE STANDARD OF EXCELLENCE
TRADE MARK REG. U.S. PAT. OFF.

Pidan Catálogo
Narciso Agüero & Cía
San Martín 477
USINAS PROPIAS.
Montes de Oca 2050, Buenos Aires — Dique No. 1, La Plata
U. T. 1427 (La Plata) - U. T. 4342 (Avenida) C. T. 4747 (Central)

LOS LUNES DE LOS GRANDES ACONTECIMIENTOS

Mañana Lunes UNICO DIA que "A la Maison de la Mode" 927 - CORRIENTES - 931 casi esquina á Suipacha
Realiza la venta de grandes saldos A PRECIOS INVEROSIMILES
Confecciones y Lencería el Lunes solamente
CON ASOMBROSAS REBAJAS

OCASIONES

POLLERAS de sarga de pura lana, á	$ 4.50
TRAJES sastre de saco, á	$ 12.90
VESTIDOS de tusor de gran moda, á	$ 9.80
VESTIDOS fantasía de sedas de gran moda, á	$ 19.80

SALDOS

CAMISAS bordadas á mano, á	$ 2.25
BLUSAS de linón en colores bordados, á	$ 2.95

CAMISAS, calzones y gran surtido de lencería á precios con grandes rebajas.

MEDIAS extranjeras, negras, punto fuerte y color firme. Sensacional, á $
20 centavos

CORSE Directorio en coutil de hilo y ballenas fuertes, con ligas. Por inauguración del día de saldos, á $ 2.50

CAMISETAS de punto, tejido flexible y de gran resultado. Increíble, á
50 centavos

"A la Maison de la Mode"
927 - CORRIENTES - 931 casi esquina á Suipacha

ELYSÉE PALACE HOTEL
Champs Elysée

El hotel mejor situado y el más confortable de París. Clientela de familias.

El "Rendez-Vous" de la alta sociedad. Para informes y pedidos de habitaciones, dirigirse á la agencia de los Wagones Dormitorios para la América del Sur, 718-720 calle Florida, Buenos Aires. Venta de boletos: Ferrocarril, Navegación, Wagones Dormitorios.

(19)

RUDYARD KIPLING

LA LUZ QUE SE EXTINGUE

Y después, una graciosa imagen se trazaba delante de sus ojos y en voz baja añadía:

—Aparte de todo, Maisie y yo volveremos al mar. Nos embarcaremos juntos. Pasaremos á bordo nuestra luna de miel.

Pero su duda renacía.

¡Sería delicioso! Pero qué influencia extraña ha guardado sobre mí la inmensidad del océano. Me parece que yo sentía menos su poder cuando Maisie estaba allí. Esas malditas canciones me han enervado. ¡Ahora vuelven á empezar!

¡No! No era sino el "Nocturno" de Julia de Hewick, intareado por el Antílope y antes del fin del trozo, Dick reapareció en el umbral del cuarto de Torpenhow. Estaba más bien sumariamente vestido, como para la noche, pero su espíritu estaba serenado y su humor tranquilo.

Y sus deseos tenían su flujo y su reflujo, como el mar mismo, al ritmo de las piezas del fuerte Keelina.

No pudo hacer nada hasta el fin de la semana. Después vino otro domingo. Iba á la vez su deseo y su temor al acaso de ese día; pero desde que la pelirroja había hecho su aparición el temor le dominaba decididamente.

Dick, una vez más, había desdeñado fríamente sus consejos. Mezclaba aquella vez la locura á su manía, haciendo "una cabeza" de Maisie. Desde el trabajo á Dick consagraba á pena de sueño...

—Ya verás esta vez. Será un verdadero cuadro. Estoy segura de que Kami me permitirá enviarlo al Salón. ¿Estarás contento entonces?

—Sin duda. Pero no tendrás nunca tiempo de haber terminado para el Salón.

Maisie tuvo un instante de vacilación. No parecía estar á sus anchas.

—Nos marcharemos á Francia un mes antes, dijo ella al fin. Bosquejaré mi tela y la acabaré en casa de Kami.

Pareció de pronto á Dick, que su corazón cesaba de palpitar y para no perder toda sangre fría, tuvo que repetirse mentalmente que "la reina no podía hacer mal". Pero su irritación no cedía. "Precisamente en el momento en que yo creía haber hecho algunos progresos en su corazón—pensaba—ahora vuelve á la caza de las mariposas. Es como para volverse loco.

Imposible, sin embargo, discutir en presencia de los "cabellos rojos". Dick se limitó, por el momento, á dirigir á Maisie una mirada de elocuente reproche.

—Creo que haces mal—dijo en voz alta. ¿Puede saberse cuál será tu asunto?

—Lo he sacado de un libro.

—Eso no está bien. No se encuentran esas cosas en los libros.

—Yo se lo voy á decir—dijo de pronto detrás de él la impresionista. El otro día, yo leía á Maisie un pasaje de "La ciudad de la noche terrible". ¿Conoce usted este poema?

—Un poco. Retiro lo que he dicho. Tiene verdaderos cuadros. ¿Y qué es lo que ha seducido á su fantasía?

—La descripción de la melancolía. Voy á leerle algunos versos.

La joven, prosiguiendo su lectura, ni siquiera pensaba en disimular el desprecio que expresaba su voz por la audacia de Maisie que pretendía traducir en pintura el sueño del poeta. Dick se sorprendió y no pudo retenerse de interrumpirla.

—Si no me engaño—dijo—esto ha sido hecho ya por un cierto artista, muy oscuro que se llamaba, me parece, Alberto Durero. Es como si quisieras escribir "Hamlet", después de Shakespeare. Pierdes el tiempo.

—No—dijo Maisie, poniendo bruscamente las tazas de te sobre la mesa, como para darse valor. Yo quiero hacer ese cuadro y lo haré.

—Pero, desgraciada muchacha, ¿cómo se puede hacer nada bueno antes de haber observado nada? Cualquier imbécil puede tener una idea, pero se necesita un oficio para ponerla en ejecución... Oficio y conciencia. No basta encaprichorse.

Hablaba entre dientes, con una irritación apenas contenida.

—No entiendes nada— respondió tranquilamente Maisie. Estoy segura de que podré pintar esa "Melancolía".

La voz imperturbable y burlona de la impresionista continuó detrás de él la cita de algunos párrafos del poema.

—Pienso—concluyó Dick—que Maisie tiene la intención de presentarse ella misma bajo ese aspecto.

—Tu me ves sin duda sentada sobre un montón de cuadros rechazados—respondió Maisie con acritud. Pues bien: te equivocas. Lo que me seduce es el tema mismo, la idea. Veo que te sorprende. Desapruebas la pintura de género, porque no sabrías hacerla. Lo que necesitas es sangre, carnicería, huesos rotos.

—Eso es un desafío, Maisie. Pues bien: si tú eres capaz de hacer una "Melancolía", que no sea simplemente una cabeza de mujer llorlona, te declaro que puedo hacer otra mejor y la haré. Ante todo ¿qué sabes la melancolía?

Mientras él hablaba así con fingida tranquilidad, Dick tenía conciencia de que él realizaba por sí solo, las tres cuartas partes del sufrimiento humano.

—He aquí como la concibo,—respondió netamente la joven—es una mujer que ha llorado mucho. Ha sufrido todas las torturas imaginables y entonces se ha puesto á reir de todo. Eso es lo que pinto y que enviaré al Salón.

La impresionista se levantó riendo con risa contraída, y pasó á la pieza contigua.

Dick, abatido, desesperado, miraba ahora á Maisie con verdadera humildad.

—Poco me importa ese cuadro aparte de todo, le dijo. ¿Pero vas á marcharte realmente un mes antes?

—Es necesario, si quiero tener tiempo de acabar.

—¿No te interesa pues en el mundo sino esto?

—Sin duda. ¡Qué pregunta!

—Pero tú no podrás ejecutar nunca una obra semejante. No tienes sino ideas, veleidades, pequeñas inspiraciones muy cortas. Me pregunto cómo has podido durante diez años perseverar en esta vía. ¿Dices pues que es verdad que te marchas un mes antes?

—Es preciso que piense en mi trabajo.

—¡Bah! ¡Tu trabajo! Es cierto; es preciso que pienses. Voy á despedirme de ti por hoy.

—¡Ya! ¿No te quedas para tomar te?

—No. Gracias. Permiteme retirarme. No me necesitas. Sólo sería para el dibujo, pero el dibujo no tiene importancia.

—Yo quisiera que te quedaras para hablarme de mi cuadro. Cuando se ha tenido éxito una vez, recae sobre todo lo que se ha hecho antes. Sé bien que he pintado buenas cosas ya; pero se necesitaría que fueran conocidas. Te aseguro que has sido muy impertinente hace poco y muy injusto.

—Lo siento, Maisie, te lo juro. Pero es preciso que me marche. Hablaremos de la "Melancolía" otro domingo si quieres. Hay todavía cuatro antes de que marches. Adiós, Maisie.

La joven se quedó pensativa delante de la ventana del taller hasta el regreso de la pelirroja.

La impresionista tenía los labios algo pálidos cuando entró.

—Dick se ha marchado— le dijo Maisie—precisamente en el momento en que yo iba á desarrollarle mi idea. En el fondo es muy egoísta.

Su compañera abrió la boca como para responder, pero no dijo nada. Su rostro se hizo impenetrable y se puso á leer tranquilamente "La ciudad de la terrible noche".

—

Dick ahora, caminaba de arriba abajo alrededor de un árbol, el confidente que él se había escogido hacía varios domingos. Comenzó por proferir todos los juramentos de su repertorio; después, cuando la pobreza de la lengua inglesa, en este género, hubo puesto límites á su elocuencia, se echó sobre el árabe, que proporciona preciosos recursos á las personas coléricas.

¡Esa era, pues la recompensa de su celo, de sus atenciones, de su paciencia! Pero él había sido bastante necio. Esta vez necesitó algún tiempo para encontrar su serena confianza en la infalibilidad de la "reina".

—Es jugar á quien pierde gana—pensaba. Cuando le impulsa un capricho cualquiera, yo no existo. Es decididamente la serie negra; Al menos, en un caso semejante en Port Said, se doblaba la puesta y se continuaba. ¿Ella hacer una Melancolía? No sabrá ni comprenderla, ni dibujarla, ni pintarla. Y está convencida en el fondo de que sabe más que yo. Pues bien: yo le probaré que aun en ese terreno, puedo derrotarla. ¿Pero para qué? Ni siquiera lo notará. Ha decidido que yo no sé hacer sino escenas de sangre y de asesinato. ¡Ella sí que no tiene sangre en las venas! Y sin embargo la amo y no podré dejarla de amar nunca. Voy á hacer una Melancolía yo también, pero la verdadera, la que desafiará á todas las demás, y que sólo yo puedo concebir. Está resuelto y voy á poner manos á la obra sin retardo.

Notó muy pronto que su idea primera no se desarrollaba. No podía conseguir librar su ánimo de la obsesión de la partida de Maisie. Tomó muy poco interés en los bosquejos de su cuadro que ella le mostró la semana siguiente. Los domingos volaban uno tras otro, y se acercaba el día en que todas las campanas de Londres sonarían en vano para llamar á la ausente.

Una vez ó dos masculló alguna queja delante del perro, con motivo de la indiferencia de ciertas señoritas; pero el perrito recibía tantas condolencias de él y de Torpenhow que sus orejas de tulipán no se tomaban ya el trabajo de escuchar.

Dick tuvo permiso de asistir á la partida de las dos jóvenes.

Ellas tomarían en Douvres el buque de noche. Estaban en el mes de Febrero y no pensaban volver sino en Agosto. Todo esto lo habían explicado delante de él con una inconsciente crueldad. Maisie estaba tan ocupada en desocupar la casita de más allá del Parque, y en embalar sus telas, que ni siquiera tenía tiempo de pensar.

Dick marchó á Douvres donde pasó todo un día de angustia, formando sueños locos y agitando en resumidas cuentas una suprema pregunta:

"¿Le permitirá Maisie en el último momento besarla aunque solo fuera con la punta de los labios?"

Es cierto que ese beso él podría tomárselo. Podría agarrarla y arrebatarla con su brazo robusto, como había visto hacer antes á los hombres del Bajo Sudán. Pero ella forcejearía; le resistiría, volvería hacia él sus ojos grises diciendo: "¡Que egoísta eres, Dick!" Y entonces le faltaría valor. ¡No! Decididamente valía más mendigar esa caricia.

Maisie, cuando apareció, estaba más amable que de costumbre. La vió bajar del tren nocturno en el embarcadero barrido por el viento. Llevaba un impermeable de tela gris y una toca de viaje de paño del mismo color. La impresionista iba menos elegante. Sus ojos verdes estaban hundidos y sus labios secos.

Izados los equipajes á bordo, Dick fué á sentarse al lado de Maisie en la oscuridad, debajo del puente del comandante. Los bultos postales se hundían en la cala con gran estrépito.

La pelirroja miraba.

—Vais á tener una mala travesía, dijo el joven. Hace viento esta noche. Si soy juicioso ¿me será permitido ir á verte en Francia?

—No. Yo tendré demasiado que hacer. Además, si te necesito, te lo haré saber. Te escribiré cuando esté instalada en Vitry-sur-Marne. Tendré muchas cosas que pedirte. Siempre has sido bueno para mí.

—Gracias por hablarme así, querida Maisie. Pero dime ¿no ha cambiado nada en tu corazón?

—No quiero mentir. ¡No! Nada, al menos tal como lo entiendes. Pero no me creas ingrata.

—¡Al diablo la gratitud!, exclamó Dick con voz ronca, volviendo la cabeza como si hubiera querido dirigirse al tambor de la rueda.

—¿Para que te creas quimeras?, prosiguió Maisie. En el punto en que estamos, sabes que yo arruinaría tu vida, como tú arruinarías la mía. ¿Te acuerdas de lo que me dijiste en el Parque, el día en que estábas tan colérico? "Será necesario que uno de los dos se rompa". Pues bien, espera hasta entonces.

(Continuará)

LUTOS

Las familias pueden solicitar que una de nuestras ampliadas concurra á domicilio, para recibir órdenes respecto á confección de lutos, dar precios y demás indicaciones del caso.

CHALONES japoneses forma tapado en etamina, medio forro de seda.

$ 29.50

GATH & CHAVES

Sociedad Anónima - B. Aires

"LOS LUTOS"

443 C. Pellegrini 445

U. T. 1873 (Libertad)

Al domicilio de las familias que lo soliciten concurrirá una de nuestras empleadas, con toda clase de artículos de luto, presupuestos de confecciones, etc. Aparecí el catálogo No. 6; se remite gratis.

Tapados primer luto, $ 36

"LOS LUTOS"

AVISOS FUNEBRES

SEPELIOS

✝ LEONOR C. MARSAN—q. e. p. d.—Falleció en Capilla del Monte el 28 de Marzo de 1913.—Su señora madre Leonor Ch. de Marsan, sus hermanos Francisco L., Julio G., María Teresa y Enrique A., su hermana política Josefina M. de Marsan; tíos, sobrinos, primos y demás deudos, invitan á sus relaciones á acompañar los restos de la extinta al cementerio del Norte, hoy domingo 30 de Marzo, de las 9 a. m. El cortejo fúnebre partirá de la estación del Retiro á la hora indicada. En la iglesia del Pilar se dirá una misa de cuerpo presente, á las 9.30. El duelo se despedirá por tarjeta.—Nota: En la Compañía Nacional habrá carruajes hasta las 8.45 de la mañana.

✝ Doctor FELIPE BASAVILBASO—q. e. p. d.—Falleció el 29 de Marzo de 1913. —Su esposa Liberata P. de Basavilbaso; su hijo Felipe; su hija política María Adela Attwell Ocantos; su hermano Patricio; hermanos políticos, hermanas políticas y demás deudos, invitan á sus relaciones á acompañar los restos del extinto al cementerio del Norte y á la misa de cuerpo presente que se oficiará previamente el lunes 31, á la hora que se indicará en los diarios de ese día. El duelo se despedirá por tarjeta. Unica invitación. Casa mortuoria, Sarmiento 1763. Nota: Carruajes en la empresa Mirás Hnos. y Cía., Balcarce 212. v31

✝ PEDRO ROSAS BELGRANO—q. e. p. d.—Mayor del ejército nacional.—Falleció el 29 de Marzo de 1913.—Su esposa Elvira L. de Belgrano, sus hijos Elvira, Tito, Rodolfo, Evangelina y Lola, sus hermanos, hermanas, tíos y demás deudos invitan á sus relaciones á acompañar los restos del extinto al cementerio del Oeste, hoy domingo 30 de Marzo, á las 3 p. m. Unica invitación. El duelo se despedirá por tarjeta. Casa mortuoria, San Julián 3047. Se ruega no enviar coronas.—Nota: Carruajes en la empresa Volpi.

✝ PEDRO ROSAS BELGRANO—q. e. p. d.—Falleció el 29 de Marzo de 1913.—La comisión directiva de la Sociedad Socorros Mutuos Militares invita á sus asociados á acompañar los restos del extinto al cementerio del Oeste, hoy domingo 30 de Marzo, á las 3 p. m. Unica invitación. El duelo se despedirá por tarjeta. Casa mortuoria, San Julián 3047. Se ruega no enviar coronas.—Nota: Carruajes en la empresa Volpi.

✝ RAMON VILLANUSTRE—q. e. p. d.—Falleció el 29 de Marzo de 1913.—Su esposa Cristina Lázaro de Villanustre, sus hijos Margarita, Catalina, Rosa, Julio, Jerónimo y Concepción Villanustre, sus hermanos, hermanos políticos, sobrinos y demás deudos, invitan á sus relaciones á acompañar los restos del extinto al cementerio del Oeste, hoy domingo 30 de Marzo, á las 9 a. m. Unica invitación. El duelo se despedirá por tarjeta. Se ruega no enviar coronas. Casa mortuoria, Rioja 306 (hospital Español).—Nota: Carruajes en la empresa Lázaro Costa, Rioja 280.

✝ SANTIAGO ONETTO—q. e. p. d.—Falleció el 29 de Marzo de 1913.—Su señora esposa Angela Fenisa de Onetto; sus hijos María C. de Caponigro, Víctor, Ana O. de Saccone, Victoria O. de Raffetti, Angela y Emilia Onetto; sus hijos políticos Pedro Caponigro, Juan Saccone, Carlos Raffetti y Matilde M. de Onetto; nietos, sobrinos y demás deudos, invitan á sus relaciones á acompañar los restos del extinto al cementerio del Oeste, hoy domingo 30 de Marzo, á las 2.30 p. m. Unica invitación. Se ruega no enviar coronas. El duelo se despedirá por tarjeta. Casa mortuoria, Iturraingo 431. Nota: Carruajes en la empresa de la viuda de Corradi é Hijo, Avellaneda.

✝ JUAN C. ONETO—q. e. p. d.—Falleció el 29 de Marzo de 1913.—Su esposa Juana Garrelo de Oneto, sus hijos Cayetano, Juan, Ana y Francisco Oneto, su tía María Sanguinetti, su señora madre política Catalina P. de Norra, hermanos políticos, primos, sobrinos y demás deudos, invitan á sus relaciones quieran acompañar los restos del extinto al cementerio del Oeste, hoy domingo 30 de Marzo, á las 3 p. m. Unica invitación. El duelo se despedirá por tarjeta. Casa mortuoria, San Julián 3047. Se ruega no enviar coronas.—Nota: Carruajes en la empresa Volpi.

✝ MEDARDO JOSE AZZIMONTI—q. e. p. d.—Falleció el 29 de Marzo de 1913. —Sus padres José Azzimonti y Teodolinda B. de Azzimonti, sus hermanos políticos, primos y demás deudos, invitan á sus relaciones á acompañar los restos del extinto al cementerio del Oeste, hoy domingo 30 de Marzo, á las 4 p. m. Unica invitación. El duelo se despedirá por tarjeta. Casa mortuoria, Medrano 1172.—Nota: Carruajes en la empresa de Corrallo y Castellini, Canning 1150 y 1462.

✝ LAURA M. DE ECHEVERRY.—q. e. p. d.—Falleció el 28 de Marzo de 1913. —Su esposo León Echeverry y su padre Juan Bautista Menini y su señora madre María R. de Menini; su señora madre política Mariana L. de Echeverry; sus hermanas Ana M. de Depedri; Cecilia M. de Masina, María Luisa, Juan, Amadeo y demás tíos y primos, hermanos y sobrinos, hermanos y hermanas políticos y demás deudos, invitan á sus relaciones á acompañar los restos de la extinta al cementerio del Oeste, hoy domingo 30 del corriente, á las 2 p. m. Unica invitación. El duelo se despedirá por tarjeta. Se ruega no enviar coronas. Casa mortuoria, Dungeness 105.—Nota: Carruajes en la casa Damián Baldassaro, Aguirre 740.

✝ RAMONA B. DE BARTOLI—q. e. p. d.—Falleció el 29 de Marzo de 1913.—Su esposo Rómulo Bártoli; sus hijos: Cecilia, Rogelio, María Esther y Amalia; su hija política Dorila Barcia (ausente); sus padres políticos: Francisco Bártoli y Cecilia B. de Bártoli, sus hermanos, hermanas políticas, tíos, sobrinos y demás deudos, invitan á sus relaciones á acompañar los restos de la extinta al cementerio de Avellaneda, hoy domingo 30 de Marzo, á las 2.30 p. m. Casa mortuoria, Chacabuco 301 2.30 p. m. Casa mortuoria, Chacabuco 301 (Avellaneda).—Nota: Por carruajes en la empresa de la viuda de Corradi é Hijo, Avellaneda.

MISAS Y FUNERALES

✝ NICOLAS DE ANDREA—q. e. p. d.—La comisión de la Doctrina Cristiana de la iglesia de San Miguel invita á la familia y personas de la relación al funeral que tendrá lugar el 1º de Abril á las 11 a. m. v1a

✝ ELIAS PERRIN—q. e. p. d.—Falleció el 31 de Marzo de 1911.—Su esposa María P. de Perrín, sus hijos Margarita, Elías, Gabriela, René, Elena, parientes y amigos invitan á sus relaciones á asistir á la misa que se celebrará mañana lunes 31 á las 9 de la mañana en la iglesia de Balvanera Norte. v30

✝ EDUARDO CASTEX—q. e. p. d.—Falleció el 1º de Abril de 1912.—La familia ruega á sus relaciones, le acompañen en las misas que por su eterno descanso se dirán en la iglesia de Nuestra Señora de las Mercedes, el jueves 3 Abril, de 8 á 10 a. m. El duelo se despedirá por tarjeta. v3ab.

✝ RAMON HAEDO—q. e. p. d.—Falleció el 1º de Abril de 1912, confortado con los auxilios de la santa religión y bendición papal. Su esposa, sus hijos, sus hermanas y hermanos políticos ruegan á sus relaciones quieran acompañarlos á rogar por el eterno descanso de su alma, el martes 1º de Abril, á las 10 a. m. en la iglesia parroquial de Belgrano. Favor que agradecerán.

✝ FABIO CARBIA (HIJO)—q. e. p. d.—Falleció el 18 de Febrero de 1913, confortado con los auxilios de la santa religión y la bendición papal.—La familia ruega á sus relaciones le acompañen á la misa que por el eterno descanso de su alma se oficiará el martes 1º de Abril, á las 9.30 en la basílica de San José de Flores. Favor que agradecerán. v31

✝ Coronel EZEQUIEL DE LA SERNA ex gobernador de la provincia.—q. e. p. d.—Falleció el 15 de Marzo de 1913.—El Poder Ejecutivo de la provincia de Buenos Aires invita al funeral que en sufragio de su alma se celebrará en la iglesia parroquial de San Ponciano, el jueves 3 de Abril, á las 10.30.—La viuda. Marzo 29 de 1913. v3a

✝ ELENA C. ANDRADE—q. e. p. d.—Falleció el 1º de Abril de 1911.—Su padre C. M. Andrade, su hermana Elena, su tía María Teresa Andrade y demás deudos, invitan á sus relaciones á las misas que se celebrarán por el sufragio de su alma en la basílica del Socorro, el martes 1º de Abril, de 9 á 10 a. m. v1ab.

✝ GREGORIA ZUBIAURRE DE SAYAGO.—q. e. p. d.—Falleció el 19 de Marzo de 1913.—José B. Zubiaurre, hermanos y hermanas, hermanos y hermanas políticos, sobrinos, primos y los familias de Zubiaurre y Sayago y demás deudos, ruegan á sus relaciones quieran asistir al funeral que por el alma de la finada se dirá el día martes 1o. de Abril, á las 10 a. m. en la iglesia de San Ignacio. v1a

✝ MARIA ALCIRA DIZ CHAVES—q. e. p. d.—Falleció el 28 de Marzo de 1912. —Su señora madre, Laurentina Chaves de Diz; sus hermanos y hermanas tíos, primos y demás deudos, ruegan á sus relaciones quieran acompañarlos á rogar por el eterno descanso de su alma en el funeral que se celebrará el martes 1º de Abril en la iglesia de San Miguel Arcángel, á las 10 a. m. Favor que agradecerán. El duelo se despedirá por tarjeta. v1ab.

✝ JUANA D. DE BERETERBIDE—q. e. p. d.—Falleció el 9 de Febrero de 1913. Confortada con los auxilios de la santa religión.—Las familias de Beretertide, Uriarte, Moussampès, Dardiguy, Viñas y demás deudos, invitan á sus relaciones al funeral que se celebrará el martes 1º de Abril en la iglesia de Nuestra Señora de Balvanera, á las 10 a. m. Favor que agradecerán. El duelo se despedirá por tarjeta. v1ab.

✝ JOSE A. EZQUIAGA.—q. e. p. d.—Falleció en Buenos Aires, el 9 de Febrero de 1912. Su esposa Mariana Jordán de Ezquiaga, su hermano Faustino Ezquiaga, sus hermanos y hermana política, sobrinos y demás deudos, invitan á sus relaciones al funeral que por el eterno descanso de su alma se celebrará en el templo del pueblo de San Antonio de Areco, el 1o. de Abril próximo, á las 10.30 a. m. El duelo se despedirá por tarjeta. Unica invitación. v31

✝ ANTONIA V. DE SUMMARIVA—q. e. p. d.—Falleció el 28 de Marzo de 1913. —Sus hijos Antonio, Camila S. de Massa, Juan, Elisa S. de Arroupe, Santiago, Eulalia, Pedro, Matilde, Eduardo y Armando, sus hermanos y hermanas políticos, hijos políticos, nietos, sobrinos y demás deudos, invitan á sus relaciones al funeral que se oficiará por el eterno descanso de su alma el jueves 3 de Abril, en la iglesia parroquial de San José de Flores. Favor que agradecerán. El duelo se despedirá por tarjeta. v3ab.

✝ FLORENCIA PALACIOS DE MALDONADO.—q. e. p. d.—Falleció el 9 de Marzo de 1913.—Sus hijos Mariano, Flora (ser Gabriel), Carlos, Enrique, Lía Maldonado de Bosch y Alberto; sus hijas políticas; nietos, sobrinos y demás deudos, invitan á sus relaciones á acompañarlos al funeral que por el eterno descanso de su alma se celebrará el día martes 1.º de Abril, á las 10.30 a. m., en la iglesia parroquial de Nuestra Señora de la Merced. Favor que agradecerán. El duelo se despedirá por tarjeta. v1a

✝ JOSE STELLA.—q. e. p. d.—Falleció el 28 de Marzo de 1912.—Su esposa Carmen Di Franco de Stella; Clara, Vicente, José, Rosa, Amelia, Carolina y Mario Stella, hijos; sus hermanos (ausentes) su señora madre política Rosa S. de Di Franco, hermanos y hermanos políticos, sobrinas y sobrinos y demás deudos, invitan á sus relaciones al funeral de cabo de año que se celebrará en la iglesia de Nuestra Señora de Balvanera mañana 31 de Marzo á las 10 a. m. La familia asistirá á dicha hora. Favor que agradecerán. El duelo se despedirá por tarjeta. v31

✝ JOSEFINA BAYON DE BRUNI—q. e. p. d.—Falleció el 29 de Marzo de 1912.—Su esposo Demetrio Bruni, sus hijos Demetrio, Ricardo y Horacio Luis, sus padres Joaquín Bayón y Marcelina R. de Bayón, sus hermanos Manuel, Joaquín, Adela B. de Capiel, Peregrina y Ricardo, sus hermanos políticos, tíos, primos, sobrinos y demás deudos, invitan á sus relaciones al funeral de cabo de año que por el eterno descanso de su alma se oficiará el martes 1º de Abril, á las 10 a. m. en la iglesia de Santo Domingo. Favor que agradecerán eternamente. El duelo se despedirá por tarjeta. v31

✝ MARIA C. DE CRESPI—q. e. p. d.—Falleció el 3 de Marzo de 1913.—Sus hijos Ernesto J., Leticia C. de Gaglardi, Humberto L., Vanilia C. de George, Benvenuto, Varonilia y Pierina María; sus hijos políticos María L. Bardi de Crespi y Cristóbal George; sus nietos, su hermano, hermanos políticos y demás deudos, invitan á sus relaciones al funeral que se celebrará en la iglesia de Nuestra Señora de la Misericordia (Ascuénaga 1554), mañana lunes 31 de Marzo, á las 10 a. m. Favor que agradecerán. El duelo se despedirá por tarjeta.

✝ MANUEL DEL CASTILLO—q. e. p. d. —Falleció el 26 de Marzo de 1913.—Su esposa Carmen Graña de del Castillo, sus hijos Manuel, María Elena y Carmen; sus padres políticos Francisco Graña y Juana T. B. de Graña, sus hermana Josefa C. de Cuevas, sus hermanos políticos María T. del Castillo, Carolina B. del Castillo y Benito Graña, su tía, sobrinos, primos y demás deudos, invitan á sus relaciones al funeral de cabo de año que por el eterno descanso de su alma se rezará el día 1.º de Abril en la iglesia de San Nicolás de Bari á las 10 a. m. El duelo se despedirá por tarjeta. v1a

✝ JOSE OLMI—q. e. p. d.—Falleció el 19 de Febrero de 1913.—Su esposa María Ignacia Padró de Olmi; su señora madre política Mariana Sendrás de Padró; sus hermanos Carlos, Celestina O. de Campos y María O. de Maciel; sus hermanos políticos, sobrinos y demás deudos, ruegan á sus relaciones quieran acompañarlos á rogar por el eterno descanso de su alma en el funeral que se celebrará mañana 31 de Marzo, en la basílica del Rosario (Belgrano y Defensa), á las 10.30 a. m. Favor que agradecerán. Habrá misas desde las 7.30 a. m. El duelo se despedirá por tarjeta. v31

✝ FRANCISCO ROCCA—q. e. p. d.—Falleció el 1º de Abril de 1912.—Su esposa Juana Machicote du Rocca, sus hijos Pedro, Juana J. Rocca de Shepherd, Francisco y María Luisa Rocca de del Sol, hijos políticos doctor Manuel del Sel y Eduardo Shepherd, sus nietos, sus hermanos, hermanos políticos, sobrinos y demás deudos, invitan á sus relaciones á rogar por el eterno descanso de su alma á la misa de cabo de año que se celebrará el martes 1º de Abril, á las 10.45 a. m en la basílica de San José de Flores. Favo. que agradecerán. El duelo es despedirá por tarjeta. Unica invitación. v1ab.

✝ MARIANO E. AGUIRRE.—q. e. p. d.—Falleció el 2 de Abril de 1912, confortado con los auxilios de la santa religión.—Su esposa Emilia Paz de Aguirre, sus hijos Sarah Aguirre Paz de Escalada, Mariano y César Aguirre Paz, hijos políticos Sarah Legarreta de Aguirre Paz, Marcelino Escalada; Teresa A. de Aguirre Paz; sus hermanas Mercedes Aguirre de Guerrico y Josefa Aguirre de Wassilkow, hermanas políticas, nietos y demás deudos, invitan á sus relaciones á la misa que por el descanso de su alma, se dirá el día 2 de Abril en la iglesia de San Nicolás de Bari, de 8 á 11 a. m. Favor que agradecerán. v1a.

✝ ENRIQUE OLIVERI—q. e. p. d.—Falleció el 14 de Febrero de 1912.—Sus padres José Oliveri y Paulina Boutin de Oliveri; sus hermanos Adolfo (ausente), Alfredo E., María O. de Zimmermann, Justina O. de Barbosa, Luis M., Elvira O. de Rigal, Pablo A. y Carlos Oliveri; sus hermanos políticos, tíos, sobrinos, primos y demás deudos, invitan á sus relaciones al funeral que por el eterno descanso de su alma se celebrará en el templo de San Miguel Arcángel, el día 3 de Abril, á las 11 a. m. Favor que agradecerán. El duelo se despedirá por tarjeta. v3a

✝ JOSE HIPOLITO MARTINEZ—q. e. p. d.—Falleció el 24 de Marzo de 1913.—Su esposa Sara Medrano Saavedra de Martínez; su hijito José Hipólito Martínez, su señora madre Josefa Barroso de Martínez, sus hermanas Florencia Martínez de Uriburu (ausente), Cecilia Martínez de Ramírez y Josefina Martínez de Clerici (ausente), su tía Rosa Barroso, hermanos políticos, sobrinos, primos y demás deudos ruegan á sus relaciones quieran acompañarlos á rogar por el eterno descanso de su alma en las misas que se celebrarán el martes 1º de Abril, en la iglesia de la Concepción, de 7 á 10. La familia asistirá á la última misa. v1ab.

✝ MARIA PIAGGI DE CAVADINI—q. e. p. d.—Falleció el 23 de Febrero de 1913, confortada con los auxilios de la santa religión.—Su esposo Andrés Cavadini; sus hijos María Luisa, Elena Amanda, Leofer y Andrés Juan Ernesto; sus padres Juan Bautista Piaggi y Luisa Landi de Piaggi; su señora madre política Luisa Sulé de Cavadini; sus hermanos Juan Bautista, Miguel Ernesto, José Luis é Isabel P. de Paz; sus hermanos políticos y demás deudos, invitan á sus relaciones al funeral que por el alma de la finada se dirá el día martes 1o. de Abril, á las 10 a. m. en la iglesia de San Ignacio. v1a

SECCION REMATES

Bravo Barros & Cía.

AVISOS NUEVOS

TERRENO EN BANFIELD. En la calle Gral. Campos, entre Malpú y Talcahuano (con tranvía á Villa Recreo), á una cuadra del adoquinado y á 1 y 1/2 al E. de la estación. Base $ 3 la vara.

EL DOMINGO 6 de Abril, á las 3.30, en el mismo terreno. 10 varas por 65. Superficie 650 v.c. Títulos perfectos. Informes y planos, 351 San Martín 361 y en Lomas, Av. Meeks 66.—BRAVO BARROS y Cía. m30

CASA EN EL CABALLITO. Paramaribo 1186, entre la Av. Gaona (con adoquinado y tranvías) y Figueroa. Edificio nuevo. Base $ 14.000, de la que se deducirán $ 6.500 en cédulas argentinas. El excedente mitad al contado y mitad á un año, con garantía hipotecaria y 8 o|o, por semestres anticipados.

EL DOMINGO 6 de Abril á las 3, en la misma propiedad. 10 varas por 34. Ad corpus. Verja, jardín, comedor, 3 dormitorios, baño, cocina, pieza de servicio, galería, patio de mosaico y cielo rasos de yeso. Títulos perfectos. Informes, 351 San Martín 361.—BRAVO BARROS y Cía. m30

CASA al NORTE — VIDT 427 Adoquinada. Entre Charcas y Gllemes. A cuadra y media de la avenida Santa Fe, Casas de Escalla, muy lindo. En perfecto estado. Base $ 18.000, pagaderos $ 15.000 al contado y el resto en 1 y 2 años con hipoteca y 8 o|o anual, por semestres adelantados.

EL DOMINGO 6 de Abril á las 5, en la misma propiedad, 8 varas de frente por 32 de fondo. 18x30 de fondo. Ad corpus. Sala, comedor, 3 dormitorios, baño, cocina, pieza de servicio, dos patios de mosaico y glorieta. Visítese de 9 á 11 y 2 á 4. Títulos perfectos. Informes, 351, San Martín 361.—BRAVO BARROS y Cía. m30

*CARLOS CALVO 3571, EN-*tre la avenida Boedo y Maza. Tranvía al frente. Muy buena casa-habitación. Base $ 33.000, de cuya suma se deducirá una hipoteca de $ 16.000 en cédulas argentinas. El excedente mitad al contado y mitad á 1 año, con 8 o|o de interés.

EL DOMINGO 6 de Abril á las 5 p. m. en la misma propiedad 10 varas por 47x34 y 49 de fondo. Ad corpus. Sala, comedor, 5 piezas, baño, cocina, pieza de servicio y dos patios. Visítese. Títulos perfectos. Informes, 351, San Martín 361.—BRAVO BARROS y Cía. m30

*VICTORIA 4037 á 4039, ADO-*quirado y doble vía de tranvías al frente. A dos cuadras de la avenida Rivadavia. Edificio de altos. Dos casas de familia. Base $ 30.000 de cuya suma se deducirá una hipoteca de $ 16.000 en cédulas serie L.

EL DOMINGO 6 de Abril á las 4 en la misma propiedad. Mide 9x31 por 32x33 en un costado. 21x05 en el otro y 8x33 en el contrafrente. Ad corpus. Cada casa tiene 6 piezas, baño, cocina y dependencias. Visítese de 2 á 5. Títulos perfectos. Informes, 351 San Martín 361.—BRAVO BARROS y Cía. m30

*TERRENOS EN VILLA DE-*voto. Dos lotes, Benito Juárez entre Avenida Tres Cruces y Navarro. A 4 cuadras de la estación del F. C. P. y del tranvía número 86. Base definitiva $ 5 la vara. 20 o|o al contado y el saldo en cuotas iguales á 6, 12, 18 y 24 meses de plazo, con hipoteca y 7 o|o de interés anual, por semestres anticipados.

EL DOMINGO 6 de Abril á las 4 p. m. en los mismos terrenos. 10 varas por 34x71 de fondo. Cercados de alambre tejido. Títulos perfectos. Escrituras por ante la oficina del señor Isaac Márquez. Informes y planos, 351, San Martín 361, ó en Belgrano, Cabildo 1978.—BRAVO BARROS Y Cía. m30

TERRENOS EN BANFIELD Lindando con Villa Economía, 7 lotes con frentes al bulevar Garibaldi y calles Humberto I, Santo Tomás y Adolfo Alsina. A 2 cuadras del camino general á Lomas, á 5 del tranvía eléctrico á Villa Albertina y á 7 del que va al puerto. Base $ 0.45 la vara.

EL DOMINGO 6 de Abril á las 2 p. m. En los mismos terrenos. Las superficies varían entre 672 y 800 varas cuadradas. Títulos perfectos. Escrituras por la oficina del señor Pedro Antudilio. Informes y planos, 351, San Martín 361, ó en Lomas, Avenida Meeks 66.—BRAVO BARROS Y Cía. m30

*CASA EN BARRACAS. PRE-*sidente 1059, adoquinada. Al lado de la Av. Montes de Oca y de los tranvías eléctricos. Base $ 40.000. Debiendo continuarse con una hipoteca de $ 14.000 o|o (ó $ 31 517.50 moneda nacional) hasta Marzo 4 de 1918, al 8 por ciento.

EL DOMINGO 6 de Abril á las 2 en la misma propiedad, 8 habitaciones, baño, cocina, despensa, 2 piezas altas de servicio, pileta para lavar, carbonera, dos patios, gas, luz eléctrica, campanillas, aguas corrientes y cloacas. Visítese de 2 á 5. Títulos perfectos. Informes, 351, San Martín 361.—BRAVO BARROS y Cía. m30

CASA EN LOMAS. CALLE Viamonte 750. A 3 cuadras del bulevar Alsina y á 10 de las estaciones Lomas y Banfield. Rodeada de casas-quintas. Base pesos 4000

EL DOMINGO 6 de Abril á las 4 p. m. en la misma propiedad. Mide 20 varas por 65. Ad corpus. Dos habitaciones, comedor, cocina, gallinero, árboles frutales, aguas corrientes, cerco de pared y tejido. Veredas. Visítese. Títulos perfectos. Informes, 351, San Martín 361, y en Lomas, Av. Meeks 66.—BRAVO BARROS y Cía. m30

CAMPOS EN CORDOBA — Departamento Tercero Arriba. Parte de la antigua colonia Almada, en el paraje conocido por Cañada del Gobernador. A una legua al Este del pueblo y estación Oliva, del ferrocarril Central Argentino, 1.333 hectáreas de tierras especiales para agricultura con muy buena aguada á poca profundidad. Venta en cinco lotes de 137 á 394 hectáreas con base de 170 $ la hectárea, 35 por ciento al contado y el resto en cinco cuotas anuales con garantía hipotecaria y 7 por ciento de interés por semestres anticipados.

EL SABADO 13 de Abril, á las 3 de la tarde, en nuestro hall, 351 San Martín 361. Lindan en conjunto con Carlomagno, Lingua, Toledo, García y Sosa. Nigro, Orechia, Ito, Quinteros, Quaranta y Ludueña. Alambrados medianeros en el costado Norte solamente. Están arrendados para agricultura á razón del 20 por ciento de la cosecha próxima. Hay algunos retazos de alfalfa. Se visitan por Oliva, dirigiéndose á la casa de Quarante hermanos. Títulos perfectos. Escrituras por la oficina de don Tulio Méndez. Informes y planos, 351 San Martín 361.—BRAVO BARROS y Cía. m30

*LOJOSA CASA HABITA-*ción al Norte. Junín 1841, entre la avenida las Heras y Vicente López. A cuadra y media de la plaza Intendente Alvear y á dos de la avenida Callao. Asfalto y tranvía al frente. Base $ 110 000. Reconoce una hipoteca de $ 40.000 hasta Septiembre 29 de 1914 al 7 o|o anual. El excedente se pagará así: 10.000 $ al contado y el resto á 6 meses de plazo con 7 o|o adelantado.

EL SABADO 12 de Abril á las 3 en nuestro hall, 351 San Martín 361. Mide 12 v. 20. de frente por 15v03 de fondo. Contrafrente 12v46. Ad corpus.

Planta baja: Hall, vestíbulo, sala, escritorio, comedor, un dormitorio, toilette, amplio corredor, pieza de roperos, cocina con económica, despensa, sótano; cuarto para lavar ropa con pileta, dos piezas de servicio y baño.

Planta alta: Galería del hall, 4 dormitorios, 2 cuartos de baño con sus instalaciones completas, estudio con claraboya, 2 piezas más, azotea y amplio corredor.

Construcción: A todo costo, Jardín y verja de material y hierro, frente imitación piedra con balcones, zaguán revestido de mármol, pisos interiores de pino de tea encerados, exteriores de mosaicos, escalera principal de cedro, altos lacados en todas las habitaciones, muros tapizados y empapelados, cielos rasos decorados, calefacción central á vapor en toda la casa, puertas de cedro y cristales, patio de mosaicos, amplio jardín con plantas en el fondo, dos escaleras para servicio. Instalación de luz eléctrica, gas y campanillas. Se entregará desocupada. Visítese de 2 á 11 y de 3 á 6. Títulos perfectos. Informes, 351 San Martín 361.—BRAVO BARROS y Cía. m30

*TERRENOS EN EL CABA-*llito, 5 lotes á en la calle San Blas entre Avenida Bella Vista y Trelles y 5 en las de Trelles, entre San Blas y Médanos, á corta distancia del cruce de las avenidas San Martín y Bella Vista (ambas con tranvías eléctricos), que son las arterias de mayor significación de ese barrio. Base $ 8 la vara.

EL DOMINGO 6 de Abril, á las 5, en la misma propiedad. 10 varas por 41 en un costado y 40x40 en el otro. Ad corpus. Salón para negocio con entrada independiente, 8 habitaciones, comedor, vestíbulo, cocina, gran parral, patio de mosaico. Puede visitarse de 2 á 4 p. m. Títulos perfectos. Escrituras por ante la oficina de los señores Cruz y Villegas. Informes y planos, 351 San Martín 361.—BRAVO BARROS y Cía. m30

VALENTIN GOMEZ 2978 Y 2980. Adquinada y tranvía al frente. A una cuadra de la avenida. Corrientes y á 2 de la estación Onco. Edificio de altos, moderno. Dos casas de familia. Base $ 60.000, de cuya suma se deducirá una hipoteca de $ 43.000 á favor del Banco El Hogar Argentino, pagadero en la forma que ese establecimiento efectúa sus préstamos.

EL DOMINGO 6 de Abril á las 4 p. m. en la misma propiedad. Mide 9v31 por 32v33 en un costado. 21v05 en el otro y 8v33 en el contrafrente. Ad corpus. Cada casa tiene 6 piezas, baño, cocina y dependencias. Visítese de 2 á 5. Títulos perfectos. Informes, 351 San Martín 361.—BRAVO BARROS y Cía. m30

*TERRENOS EN VILLA DE-*voto. Un lote en la esquina de Marcos Paz y calle de la vía. A dos cuadras y media del andén de la estación del F. C. P., á metros del adoquinado de la avenida Nacional y á dos cuadras del tranvía núm. 86. Base, 5 $ la vara cuadrada.

EL DOMINGO 6 de Abril, á las 3 p. m., en los mismos terrenos. Mide 20 varas á Marcos Paz por 28v96 á la calle de la vía, 24v20 en un costado y 25v28 en el otro. Superficie 582 varas cuadradas. Títulos perfectos. Informes, 351 San Martín 361 ó Cabildo 1978.—BRAVO BARROS y Cía. m30

*GUAYANAS 1189, ADOQUI-*nada, entre Godoy Cruz y la vía del ferrocarril. A una cuadra de la Avenida Rivera y de los tranvías eléctricos. Casa de familia. Base, $ 12.000, de cuya suma se deducirá una hipoteca de $ 7.000 en cédulas argentinas.

EL DOMINGO 6 de Abril, á las 2, en la misma propiedad. 10 varas de frente por 31.22 y 27.32 de fondo. Contrafrente 10v09. Ad corpus, 3 habitaciones, baño, cocina, pieza alta, azotea, patio de mosaicos y verja de material y hierro. Visítese. Títulos perfectos. Informes, 351 San Martín 361.—BRAVO BARROS y Cía. m30

*CASA EN BELGRANO, JU-*ramento 1674. A pocos metros del andén de la estación del F. C. C. A., á una cuadra de la Barranca y de los tranvías que conducen á todos los puntos del municipio. Base, $ 15.000.

EL DOMINGO 6 de Abril, en la misma propiedad. 9v35 de frente por 35 varas de fondo. Ad corpus. Tiene sala, comedor, 3 dormitorios, comedor, baño, cocina y jardín al fondo. Títulos perfectos. Informes, 351 San Martín 361 y Cabildo 1978.—BRAVO BARROS y Cía. m30

116 *LOTES EN AVELLANE-*da. — En 60 mensualidades. Con títulos definitivos. Con frente á las calles Lintos (con adoquinado y tranvía eléctrico), Montes de Oca, Lavalle, Franch, Sarmiento, Laprida, Vicente López, Cochabamba y Gorman. A 5 cuadras al oeste de la Avenida Mitre y de los tranvías eléctricos números 21 y 22 y del que va á Quilmes, á igual distancia del centro de Avellaneda y á pocas cuadras del Riachuelo, del Mercado Central de Frutos, de los frigoríficos y de las grandes fábricas. Aquél es el gran barrio de Avellaneda, donde la edificación adquiere cada vez mayor incremento. Venta con opción, sin base, á tanto la vara, en 60 mensualidades, sin interés, pagaderos en la siguiente forma: 3 mensualidades en el acto del remate, 4 al escriturar y las restantes del 1 al 10 de cada mes, descontándose el 10 por ciento sobre las cuotas á plazo, á los que paguen al contado.

EL DOMINGO 20 de Abril, á las 2, en nuestro hall, 351 San Martín 361, 14v72 por 56v87 en un costado, teniendo en el otro un martillo á favor y otro en contra. Contrafrente 30v73. Ad corpus.

PLANTA BAJA.—Zaguán, hall, escritorio, sala con estufa, comedor, antecomedor, toilette, corredor, cocina con económicas, antecocina, lavadero, patio, jardín y sótano.

PLANTA ALTA.—Escalera de cedro, galería del hall, 4 dormitorios, baño con instalaciones, cuarto de ropero.

PLANTA AZOTEA.—Dos piezas para servicio y galería.

CONSTRUCCION — Verja de material y hierro y jardín, frente de piedra artificial, zaguán revestido de mayólicas, cielos rasos de yeso, muros empapelados, pisos de pino de tea y mosaico, buena carpintería, gran jardín con pieza para el jardinero, árboles y plantas de adorno; instalación de luz eléctrica, gas y campanillas. La edificación pertenece al inquilino. Reconoce un contrato á razón de $ 100 oro sellado, con impuestos á cargo del inquilino que vence el 31 de Mayo de 1913. Visítese de 2 á 4. Títulos perfectos. Informes, 351 San Martín 361 y Cía. BRAVO BARROS y Cía. m25

ESQUINA—31v52 á Cabildo por 70v66 á Pino. Superficie, 2.378 v. c. El comprador podrá continuar con dos hipotecas, una de pesos 26.856,58, pagadera en dos cuotas anuales con vencimientos en diciembre de 1914 y 1915 y otra de $ 25.000, sin interés. Más Arcaro 7 del corriente año. Para una construcción monumental ó para dividir en lotes es irremplazable.

CABILDO ENTRE PINO Y VIRREYES. 10v78 por 40v36 á Cabildo por 10v78 por 40v36 á Pino. Superficie, 431 v. c. El comprador podrá continuar con dos hipotecas, una de $ 25.000 al 8 por ciento por trimestres anticipados hasta Octubre 23 de 1914 y la otra de $ 4.000 sin interés, hasta el 10 de Agosto próximo. Títulos perfectos. Escrituras por ante la oficina de don Tulio Méndez. Informes y planos, 351 San Martín 361.—BRAVO BARROS y Cía. m30

CASA AL SUR—JUDICIAL. Juguy 1561, entre la Avenida Garay y Patrón. Adoquinado y tranvía al frente. A 3 cuadras de la avenida San Juan. Juez doctor Ropetto, secretaría doctor Viura, testamentarías de don Nicolás y don Esteban Aquino. Base $ 28.000.

EL DOMINGO 6 de Abril á las 3 p. m., en la misma propiedad. 8m66 (10v) de frente por (49m34 (57v21) y 49m41 (57v06) de fondo. Superficie 428 m. c. 47 (571 v. c. 32). Ad corpus. Piezas, un cuarto de madera, galpón chico, patio, parral y árboles. Visítese. 8 por ciento á cuenta de precio. Comisión 2 o|o.—Nota: En el mismo acto se rematará una chata nueva, transportadora de carne, con los arneses correspondientes. Registrada en la Municipalidad con el número 739. Peso bruto 3.500 kg. Sin base, al mejor postor y al contado. Comisión 10 o|o. Informes, 351, San Martín 361.—BRAVO BARROS y Cía. m29

GRAN CASA-HABITACION Guido 1856, (antes 356) entre la avenida Callao y Ayacucho, á una cuadra de la avenida Quintana, á 2 de la de Alvear y á cuadra y media de la plaza Intendente Alvear. Edificio sólido, amplio, hecho con materiales escogidos y distribuído con inteligencia. Base, $ 170.000, mitad al contado y mitad á un año, con garantía hipotecaria y 7 o|o anual, pagadero por semestres adelantados.

EL VIERNES 4 de Abril á las 3 p. m. en nuestro hall, 351, San Martín 361. Mide 10 varas de frente por 47.39 de fondo. Ad corpus.

PLANTA BAJA: zaguan, amplio hall con escalera de roble, sala con mámpara de cristales, comedor, antecomedor con escritorio, estudio, toilette, corredores y dos patios.

PLANTA ALTA: galería del hall, escritorio, 4 dormitorios, baño con instalaciones completas y amplio corredor.

SEGUNDO PISO: cocina con económicas, antecocina, dos piezas y baño de servicio.

CONSTRUCCION: Jardín y verja de hierro, frente imitación piedra con balcones, escalera principal, puertas y altos lacados de roble, pisos pino de tea encerados y de mosaicos extranjeros empapelados finos, vitraux d'art, estufas en todas las habitaci

Bravo Barros & Cía.

CAMPOS

CAMPO EN SAN LUIS — 772 hectáreas, en el departamento General Pedernera, á 28 cuadras al N. O. de la estación Nueva Escocia del F. C. P. Ramal de Junín á Dorrego. La Paz, y á 6 leguas al S. O. de la ciudad de Villa Mercedes. Tierras de aplicación agrícola y ganadera, con agua á 15 metros. Venta en un lote. Base $ 70 la hectárea, pagaderos 2/3 parte al contado y el resto á uno, dos y tres años de plazo, con hipoteca y 7 o/o anual. Por semestres anticipados.

EL SABADO 5 de Abril á las 3 en nuestro hall, 351 San Martín 361. El campo comprende las chacras 5, 6, 9, 10 de la Colonia Nueva Escocia. Es conocido por de Garcia Ruiz. Títulos perfectos. Informes y planos, 351 San Martín 361.—BRAVO BARROS y Cía. m23

CAMPO EN SANTA FE — Judicial.—En el departamento General López, en la colonia Santa Inés—145 hectáreas, poco más de dos leguas al NO. de la estación y pueblo Colón, del F. C. C. A., provincia de Buenos Aires. Campo apto para las labores agrícolas, con la mitad, más ó menos, alfalfada y con agua buena desde dos metros y medio de profundidad. Venta en un lote. Base, $ 2.338.89 pesos, pagaderos 1/3 el 5 de Abril á las 3 en el Gran Hotel España, en la ciudad de Rosario. Linda con Davis, Machuca, Inchausti y una calle pública. Los alambrados interiores y exteriores no entran en la venta, como tampoco una de las dos población existentes. Hay además, pozo y jaguel. Se visita por Colón. Está situado pasando la chacra de Motta.

EDICTO JUDICIAL

Por disposición del señor juez de primera instancia en lo civil de esta capital, doctor Raymundo Naveira, secretaría del que suscribe, se hace saber por el término de quince días, que en el juicio seguido por la Sociedad Hipotecaria Holandesa del Río de la Plata contra Rovira, Serra y Cabanillero, han sido designados los martilleros señores Bravo Barros y Cía., que procederán á la venta en público remate de una fracción de tierra situada en la Provincia de Santa Fe, departamento General López, compuesta de una superficie de 1.140 hectáreas 90 áreas 25 centiáreas, lindando con Carlos Davis, Lorenzo Inchausti, Pedro Motta (hoy Machuca) y con una calle pública. Los martilleros tomarán como base para la venta la suma de pesos 22.338.89, estando autorizados para exigir del que resultare comprador el 3 o/o á cuenta de precio y el 2 o/o de su comisión. Se proviene que el campo reconoce una hipoteca á favor de la sociedad antes mencionada por la suma de 8.600 $ oro sellado ($ 20.000), que vence en Abril de 1914, al 8 o/o por semestres anticipados, con opción á dos años más, cancelable, en cualquier tiempo, é amortizable en sumas no menores de $ 1.000 oro sellado, en ambos casos con pérdida de un trimestre de interés. 2o.: que el remate deberá efectuarse en la ciudad de Pergamino, en el lugar y hora que los martilleros designen.—Buenos Aires, Marzo 4 de 1913.—Firmado: Guillermo Estrada, Escribano Secretario.—Informes y planos, 351 San Martín 361. BRAVO BARROS y Cía. m19

EL PUEBLO BELL VILLE, solares, quintas y chacras. Las tierras del establecimiento conocido por "La Palmira" de Vivanco, que comprenden 1.320 hectáreas de los campos más ricos de la provincia de Córdoba. En el departamento Unión, á tres cuadras de la estación Bell Ville del F. C. C. A. y lindando con la planta urbana de la ciudad. Tierras de gran fertilidad, aptísimas para toda industria rural, con pastos naturales de primer orden y agua dulce y cristalina á 8 metros. Lo mejor para quintas de verdura, chacras, alfalfares, granjas, ó cualquier otro destino. Venta decidida, en lotes de solares quintas y chacras. Sin base los solares y con base de $ 150 la hectárea, las quintas y chacras. Forma de pago: Solares, 25 o/o al contado y el resto á uno, dos y tres años con hipoteca y sin interés. Quintas y chacras: Los compradores deberán contribuir con una hipoteca de $ 89 oro sellado (% 88 m|n) por cada hectárea, con vencimiento en Septiembre 12 de 1917 al 8 1/2 o/o por semestres anticipados. El excedente de la hipoteca podrá pagarse 25 o/o al contado y el resto á uno, dos y tres años con 8 o/o de interés.

EL DOMINGO 6 de Abril á las 2, en Bell Ville, en el salón de la Sociedad Italiana. La división comprende 21 manzanas subdivididas en solares de todas dimensiones: 14 quintas con superficies de 2 hectáreas cada una y 38 chacras de 12 á 50 hectáreas. El perímetro del campo está alambrado con postes de quebracho y alambrado, 5 hilos lisos y varillas de hierro, teniendo además 3 divisiones interiores. En diversos lotes existen, población principal de material de 2 piezas, galpón de material en cal de 10 por 30, 2 más de cinco y madera, 8 pozos de balde, corral para yeguarizos y 50 hectáreas de alfalfa. Hay alrededor de 120 hectáreas de monte natural de chañar y algarrobo. Las fracciones se entregarán en seguida, medidas y amojonadas. Para visitarlas, dirigirse al señor Gino Roma, en la estancia "La Palmira". Títulos perfectos. Escrituras por ante el escribano doctor Luis Funes, de Bell Ville. Informes y planos, 351 San Martín 361.—BRAVO BARROS y Cía. m9

ESTANCIA EN CANALS — Conocida por "Flor de Mayo", En la mejor región de la provincia de Córdoba, departamento Unión. Parte de los campos de la Colonia Santa María, 300 hectáreas de campo inmejorable, con 200 alfalfadas, reputado como el mejor de la zona, todo alto, sin un palmo de desperdicio, con tierra de lo mejor, apta para todos los cultivos, donde se ha cosechado el trigo, maíz, lino, cebada y alfalfa con óptimos beneficios, dos leguas y media al Sud de la estación y pueblo Canals, del F. C. C. A. y 1 trs y media al Este de Viamonte del C. C. P., y á pocas cuadras del pueblo Santa María. Con vallosas poblaciones, extensos alambrados, potreros, molinos, aguas dulce exquisita á pocos metros y todos los detalles de un buen establecimiento. Venta en un lote. Base, $ 150 la hectárea. Tercera parte al contado y el resto á uno y dos años de plazo con garantía hipotecaria y 8 o/o de interés, por semestres adelantados.

EL SABADO 5 de Abril á las 3 p. m., en nuestra casa, San Martín 351 y 361, Buenos Aires. Linda con los señores Godofredo Schieffl, Ambrosio Villanueva, Juan de Miguel, Genaro Arana, Sucesión de Carlos Schröder. Está dividido en 10 potreros y líneas alambrados propios en todo el perímetro con hilos lisos y dos de púa, postes y varillas de quebracho y puertas nuevas, constituyendo alrededor de 17.000 metros de alambrado, todo en perfecto estado. La población principal consta de 5 piezas de material, bien revocadas, con corredor y pisos de madera. Dos grandes galpones, monte, puesto de material de dos piezas, dos molinos, bomba, jagüel, bebideros y corrales. Está desocupada y se entregará enseguida. Ha estado arrendada á $ 13.50 la hectárea. Hoy puede arrendarse fácilmente al 25 o/o de la cosecha. Para visitarla, dirigirse al Hotel Español, en Canals. Allí hay facilidades para la inspección. Títulos perfectos. Informes y planos, 351 San Martín 361.—BRAVOS BARROS y Cía. m16

QUINTAS EN LOS CARDALES. Partido de Exaltación de la Cruz. A poco más de hora y media de la capital. La chacra de Martig. 82 hectáreas divididas en fracciones con superficies de 1 á 16 hectáreas. A sólo 4 cuadras al N. de la estación Los Cardales, del F. C. C. A. y lindando con las manzanas del pueblo. Con frente al camino al río Luján, al camino de Campana y á varias calles más. Terreno todo parejo, de superior calidad, sin desperdicio alguno, casi totalmente alfalfado, entrando con la venta las parvas que existen dentro de cada lote. Venta decidida con opción y base de pesos 900 la hectárea. 1/3 parte al contado, 1/3 parte á un año y 1/3 parte á dos años, con hipoteca y 7 o/o por semestres anticipados.

EL MIERCOLES 16 de Abril á las 3, en nuestro hall, 351 San Martín 361. Linda en conjunto con Errasti, del Porto, Viterbo Melo y las mismas de Rivadavia entre Federico Lacroze y Estéco. Rodeada de Avenidas con tranvías y de buena edificación. Base, $ 14.000, incluídas 4.300 cédulas argentinas con las que puede cargar el comprador al tipo de plaza y el saldo, hasta completar el valor de la compra, podrá pagarse mitad al contado y mitad de 1 hasta 5 años de plazo en segunda hipoteca, con 8 por ciento de interés anual. Título perfecto.

EL DOMINGO 6 de Abril, á las 3.30, en la propiedad. Mide 10,39 varas de frente por 25,50. Edificio: tiene frente imitación piedra y se compone de sala y escritorio al frente, vestíbulo, 2 dormitorios, comedor con sótano, cuarto de baño, cocina, despensa y pieza de servicio en altos. Cielos rasos de yeso, pisos de pino tea; galería con cielo raso de yeso, vidrios ingleses en el vestíbulo, patios de mosaico, pileta para lavar, pozo semisurgente, etc. Puede visitarse. Seña, $ 5 por ciento. Comisión, 2 por ciento. Informes, Rivadavia 629.—V. S. LOBATO y Cía. m30

CASAS

RIOJA 1381 Y 1383, ENTRE Cochabamba y Constitución, á una cuadra del boulevar San Juan. Propiedad amplia, bien conservada, para 2 familias y habitación, sobre una calle de gran importancia comercial. Venta como judicial, por división de condominio entre herederos mayores. Base, $ 28.000. Al contado. Título perfecto. Ad corpus.

EL DOMINGO 6 de Abril, á las 4, en la propiedad. Mide 10 varas de frente por 60. Edificio de sala con puerta para negocio y ventana-balcón. 3 habitaciones, comedor, otras dos piezas, cocina, w. c. y un galpón de madera al fondo, cielos rasos de yeso, pisos de pino tea, puerta de cedro, patio de mosaico, etc. Seña, $ 12 vara cuadrada, de cuyo importe podrán dejarse en hipoteca á un año, al 8 o/o de interés. Saldo al contado. Título perfecto.

EL DOMINGO 6 de Abril, á las 1,30 de la tarde, en el mismo terreno. Mide 10 varas de frente por 77.04 en un costado, 75,64 en el otro y 26,95 varas en el contrafrente. Superficie, 1.332,75 v. c. Seña, 8 por ciento. Comisión, 2 por ciento. Informes, Rivadavia 629.—V. S. LOBATO y Cía. m26

EL SALDO DE LA MANZANA limitada por la Avenida Larrazábal (adoquinada) y las calles Pieres, Tapalqué y Bonpland, 12 lotes en 24 mensualidades. A 8 cuadras al centro de la Avenida Directorio y de los Nuevos Mataderos y una del boulevar Provincias Unidas, por donde pasan los tranvías 45 y 48, con doble vía entre el Parque de los Patricios y plaza Mayo, respectivamente y los Nuevos Mataderos. Terrenos altos, muy bien situados, en barrio que se valoriza rápidamente. Venta sin base, á tanto la vara cuadrada, pagadero el importe en 24 mensualidades, sin interés; y al contado, en el acto del remate y las restantes á contar desde el 15 de Mayo próximo en nuestra casa. Título perfecto. Posesión inmediata. Escrituras por la oficina del señor Héctor Castañeda, una vez pagadas 12 mensualidades.

EL DOMINGO 6 de Abril, á las 3,30 de la tarde, en los mismos terrenos. Miden 10 varas de frente por 55 de fondo, y uno 10 por 25 varas. Una visita á los terrenos demostrará claramente su excelente ubicación y la bondad del negocio. Comisión, 2 por ciento. Informes y planos, Rivadavia 629.—V. S. LOBATO y Cía. m17

SANTIAGO DEL ESTERO 649|51, entre Méjico y Chile. Terreno grande, con edificio antiguo que da renta. Base, $ 60 v. c. Mitad al contado y mitad á un año con 7 por ciento. Título perfecto. Ad corpus. Lo más aparente para la edificación de una gran casa de renta ó para una de familia y taller ó depósito en el martillo.

EL MIERCOLES 16 de Abril, á las 3, en nuestro salón, Rivadavia 629. Mide 7.74 varas de frente por 42 1/2, con un martillo á favor de 28.06 varas por 23.08. Superficie, 967.29 varas cuadradas. Edificio: con 26 piezas, baños y w. c. Produce $ 339 sin contrato y en detalle da 500 $ más ó menos. Seña, 8 por ciento. Comisión, 2 por ciento. Informes y planos, Rivadavia 629.—V. S. LOBATO y Cía. m26

TERRENOS

EN FLORESTA—TERRENO muy amplio, como para corralón, depósito ú otra construcción que requiera grandes medidas; calle Laguna entre Ramón L. Falcón y Provincias Unidas. A cuadra y media de Rivadavia, frente á la quinta de Spinetto al lado del edificio. Base, $ 12 vara cuadrada, de cuyo importe $ 10.000 podrán dejarse en hipoteca á un año, al 8 o/o de interés. Saldo al contado. Título perfecto.

EL DOMINGO 6 de Abril, á las 1,30 de la tarde, en el mismo terreno. Mide 10 varas de frente por 77.04 en un costado, 75,64 en el otro y 26,95 varas en el contrafrente. Superficie, 1.332,75 v. c. Seña, 8 por ciento. Comisión, 2 por ciento. Informes, Rivadavia 629.—V. S. LOBATO y Cía. m26

EL SALDO DE LA MANZANA limitada por la Avenida Larrazábal (adoquinada) y las calles Pieres, Tapalqué y Bonpland, 12 lotes en 24 mensualidades. A 8 cuadras al centro de la Avenida Directorio y de los Nuevos Mataderos y una del boulevar Provincias Unidas, por donde pasan los tranvías 45 y 48, con doble vía entre el Parque de los Patricios y plaza Mayo, respectivamente y los Nuevos Mataderos. Terrenos altos, muy bien situados, en barrio que se valoriza rápidamente. Venta sin base, á tanto la vara cuadrada, pagadero el importe en 24 mensualidades, sin interés; y al contado, en el acto del remate y las restantes á contar desde el 15 de Mayo próximo en nuestra casa. Título perfecto. Posesión inmediata. Escrituras por la oficina del señor Héctor Castañeda, una vez pagadas 12 mensualidades.

EL DOMINGO 6 de Abril, á las 3,30 de la tarde, en los mismos terrenos. Miden 10 varas de frente por 55 de fondo, y uno 10 por 25 varas. Una visita á los terrenos demostrará claramente su excelente ubicación y la bondad del negocio. Comisión, 2 por ciento. Informes y planos, Rivadavia 629.—V. S. LOBATO y Cía. m17

SANTIAGO DEL ESTERO 649|51, entre Méjico y Chile. Terreno grande, con edificio antiguo que da renta. Base, $ 60 v. c. Mitad al contado y mitad á un año con 7 por ciento. Título perfecto. Ad corpus. Lo más aparente para la edificación de una gran casa de renta ó para una de familia y taller ó depósito en el martillo.

EL MIERCOLES 16 de Abril, á las 3, en nuestro salón, Rivadavia 629. Mide 7.74 varas de frente por 42 1/2, con un martillo á favor de 28.06 varas por 23.08. Superficie, 967.29 varas cuadradas. Edificio: con 26 piezas, baños y w. c. Produce $ 339 sin contrato y en detalle da 500 $ más ó menos. Seña, 8 por ciento. Comisión, 2 por ciento. Informes y planos, Rivadavia 629.—V. S. LOBATO y Cía. m26

EN GENERAL BELGRANO, (F. C. S.)—Primer remate-feria de haciendas generales, en las instalaciones de la Sociedad Rural.

EL MARTES 1º de Abril, á las 12 en punto, después de un almuerzo campestre.

Detalle de las haciendas consignadas hasta la fecha:

500 novillos buena clase y estado, 2 y 3 1/2 años.
450 novillos muy buena clase y estado, 3 y 4 años.
400 novillos Durham, muy buen estado, 2 y 3 años.
200 novillos buena clase y estado, 2 años.
200 novillos gordos, 3 y 4 años, ilustos.
100 novillos gordos, 3 y 4 años, ilustos.
100 novillos especiales de 3 años.
110 novillos gordos, gran estado y clase, 3 años.
200 novillos Durham, buen estado, 2 y 1/2 años.
100 novillas gordos y carne gorda.
40 novillos especiales en gordura, 4 años.
40 vaquillonas puras, servidas por padres importados.
142 vacas de tambo, con
141 crías, incluso 70 de una sola marca, muy buena clase y estado.
20 vacas especiales en gordura.
20 vacas con cría, buena clase y estado.
10 vacas buena clase y estado.
500 lanares.
50 yeguarizos

Comisión, 2 por ciento al comprador y 2 por ciento al vendedor en hacienda vacuna y lanar y 3 por ciento en yeguarizos y reproductores.

Mayores informes á nuestro representante en ésa, señor Laudelindo Díaz Parody ó en nuestra casa central, 351 San Martín 361, Buenos Aires.—BRAVO BARROS y Cía.

FRANCISCO RAYNELI é HIJO

1033 Victoria 1033

JUDICIAL — DE CONFORMIDAD al siguiente EDICTO

Por disposición del señor juez de primera instancia en lo civil de la capital federal, doctor Arturo Seeber, se ha dispuesto la venta en público remate por los martilleros Francisco Rayneli é hijo, del terreno ubicado en la calle Rivadavia entre Leopoldi y Manzone, al lado del 9650, perteneciente á la sucesión de don Emilio Sánchez, que tramita por ante la secretaría del señor Carlos M. Fragueiro, bajo la base de las dos terceras partes de su tasación. La tasación importa $ 8.857,50. Los martilleros están autorizados á exigir en el acto de la venta el 8 por ciento de seña y el 2 por ciento de su comisión.—Buenos Aires, Marzo 6 de 1913.—Carlos M. Fragueiro.—El remate tendrá lugar en el mismo terreno con la base de $ 5.905,06 que son las dos terceras partes.

EL DOMINGO 6 de Abril, á las 3.—Francisco Rayneli é hijo, Victoria 1033.

EN SAN MARTIN — 10 NOTABLES lotes de terreno, calles Los Andes, Treé de Febrero y calles Ramón L. Falcón y Caseros. Entre dos líneas de tranvías, donde hay aguas corrientes, luz eléctrica y rodeados de lindos y modernos edificios. Son los mejores terrenos de este lindo pueblo, con adoquinado á pocas varas, en una ubicación de todo punto importante. Son ellos rodeados de todas clases de comodidades, midiendo desde 319 hasta 430 varas cuadradas cada lote. La venta será al contado para liquidar. Base $ 3 v. c. El escribano que otorgará las escrituras se designará oportunamente. Seña 8 o|o. Comisión 2 o|o.

EL DOMINGO 6 de Abril á las 4.—Francisco Rayneli é hijo, Victoria 1033.

CASA CON PLAZO, — CALLE Tarija 3517 y 19, entre Maza y el boulevar Beeche. Mide 10 varas por 30 vs. de fondo más ó menos y consta de sala, 4 piezas, mosaicos, etc. Entre las avenidas Garay, San Juan, con tranvías en todas direcciones: su situación es, pues, importante. Base pesos 9.000, de los que pueden quedarse debiendo pesos 3.000 á uno ó dos años de plazo con 7 por ciento. Produce actualmente buena renta. Seña 8 o|o. Comisión 2 o|o.

EL DOMINGO 6 de Abril, á las 2. m30

RIGLOS 871 ENTRE DIRECTORIO y Zubirín. Casa con cédulas. Mide 10 vs. de frente por 45 vs. de fondo y consta de amplio comedor, 3 piezas, baño, un galpón de material, yeso, cedro, mosaicos, etc. Adoquinado á pago. Edificio amplio, cómodo y bien distribuído. Base pesos 15.000 incluídas 9.000 cédulas con las que deberá cargar el comprador. Seña 8 o|o. Comisión 2 o|o.

EL DOMINGO 6 de Abril, á las 3.30.—Francisco Rayneli é hijo. Victoria 1033. m30

ROJAS 567 ESQUINA PASAJE Ortega. Casa con deuda al Banco El Hogar Argentino. Mide 13 vs. á una calle por 23 á la otra. Consta de dos salones, 8 piezas, cielos rasos de yeso y adoquinado pago al frente por Rojas. Muy bien construída, ocupada actualmente por negocios. Produce pesos 186 al mes. Base pesos 14.750 que tiene de deuda al Banco Hogar Argentino y por la que se pagan 150 pesos por mes, es decir que con la renta se paga al Banco. Seña 8 o|o. Comisión 2 o|o.

EL DOMINGO 6 de Abril, á las 3.30. m30

M. Lee Latorre y Cía.

COMO JUDICIAL — SIN DI- nero, casa en Lands (Oeste), calle Carlos Tejedor 1060. A 8 cuadras de la estación y cuadra del tranvía del Puerto y hoy de Lacroze; cinco dormitorios, comedor, piezas de altos y demás servicio; superficie 10x48 varas, en cal. rección edificada. Base, la hipoteca, al Banco Hogar Obrero, $ 6.000, lo pagado y el excedente al contado, amortizando la hipoteca á razón de $ 70 mensuales; renta $ 107; venta sin pretensiones, pues hay necesidad absoluta de liquidar, aunque sea por la base.

EL DOMINGO 30 del corriente, á las 4.30 p. m. Seña 5 o|o. Comisión 3 o|o. Datos, C. Caseros 351. V|v

Cádret y Furst Zapiola

Reconquista 434

DOS PROPIEDADES CEN- trales en Villa Urquiza. A 2 cuadras de la estación del F. C. R. y de la sucursal del Banco de la Nación y á media de los tranvías 96 y Lacroze.

Casa Andonaegui 2622 al 30, entre Bobedero y Goyena. Edificada en terreno de 13x35 de frente por 40x41 de fondo; consta de 2 salones de negocio, 5 habitaciones, cocina, 2 piezas de madera, galpón, aguas corrientes, etc. Produce $ 1680 anuales. Base $ 10.000, debiendo continuar el comprador con una hipoteca al Banco del Hogar Argentino, por $ 8000 pagaderos en cuotas de $ 60 cada una, incluído intereses y amortización.

Casa Andonaegui 2884, entre Mar Chiquita y Nahuel Huapi. Mide 13x35 por 40x41 y consta de sala, escritorio, zaguán, 3 dormitorios, cocina, etc. Base $ 10.500.

EL DOMINGO 6 de Abril á las 4, sobre las mismas. Título perfecto. Seña 5 o|o. Comisión 2 o|o. Informes, Reconquista 434.—Cádret y Furst Zapiola. v8a

PETIT HOTEL, VICENTE López 81, entre Montevideo y Rodríguez Peña. En pleno centro del barrio aristocrático. A media cuadra de la plaza Vicente López, á una de Callao, 2 de la Avenida Alvear y rodeado por las mansiones de Santamarina, Orma, Bidau, etc. Mide 8v08 por 38v74. Base real, la hipoteca, ó sean 120 000, con la que continuará el comprador, la cual vence en Agosto de 1914, devengando el 1|2 o|o de interés; la diferencia puede abonarse: mitad al contado y mitad á 6 meses de plazo, sin interés.

DISTRIBUCION

PRIMER PISO—Puerta y marquise hierro y cristal., zaguán y escalera para servicio con piso y zócalo mármol amarillo, hall con dos panneaux de A. S. Mencia, sala—antesala, fumoir, comedor, office; un dormitorio, cuarto de baño instalado, cocina con economática, carbonera, patio cubierto, etc.

SEGUNDO PISO—Dormitorio y cuarto de baño, este último con flamantes instalaciones, 6 dormitorios con otro cuarto de baño instalado, 2 piezas de servicio, etc.

CONSTRUCCION—Frente imitación piedra artificial, decoraciones murales, puerta cancel roble cepejos, pisos parquets, pino de tea, herrajes y empapelados finos, cielos rasos yeso y decorados, instalaciones de agua caliente, luz y campanillas eléctricas, etc.

EL VIERNES 11 de Abril, á las 4, en nuestra casa, Reconquista 434. Visítese de 9 á 11 y de 2 á 6. Título perfecto. Seña 8 o|o. Comisión 2 o|o. Informes, Reconquista 434.—Cádret y Furst Zapiola. m30

José María Ezcurra

EN GONZALEZ CATAN — 2o. remate especial de hacienda vacuna en mis propias instalaciones, al lado de la estación González Catán, de la Cía. Gral. de FF. CC. en la provincia de Buenos Aires, á 42 minutos de la capital.

EL MARTES 1º de Abril á la 1 p. m., habiendo ya anotados 1.500 vacunos. Oportunamente detalles completos y hora del tren que saldrá de Buenos Aires, para el remate. Pedidos de local é informes, Rivadavia 2786, depto. 4 U. T. 4, Mitre, C. T. 11, del Oeste. En González Catán á don Graciano Echarren. En Tristán Suárez á don Guillermo Esdinl, C. T. 18, T. Suárez.—José Ma. Escurra. vña

Juan P. Sánchez y Cía.

Socios: E. Arca y J. P. Sánchez

TERRENOS CENTRALES — Con edificios que producen renta. Calles Sarmiento y Billinghurst, por donde tiene los números 407 y 417, 4 lotes incluso la esquina. Edificados con sala y 5 habitaciones, cocina, w. c. cada uno. Dimensiones que varían entre 8,28 y 274 varas cuadradas. Edificación en buen estado, susceptible de refaccionarse con poco desembolso y de producir alta renta. Con cloacas, aguas corrientes, pavimentos y líneas de tranvía á su frente. Liquidación resuelta con base de $ 50 la vara cuadrada. Títulos perfectos. Escrituras por el escribano señor Santiago M. Vincenti, Florida 230, donde pueden ser revisados los títulos, por los interesados. Seña 8 o|o. Comisión 2 o|o. Solicitense planos é informes á nuestra casa, calle Florida 230, U. T. 451, Avenida.

EL DOMINGO 6 de Abril á las 4 p. m. en las mismas propiedades. m25

Delfor del Valle

UNA CASA EN EL DOCK Sur—En 40 mensualidades. Sobre el tranvía eléctrico, al Riachuelo, en la calle de Madrid, 8 habitaciones de madera y hierro, 4 cocinas, tanque para agua de 2.000 litros, w. c., patio, empedrado etc. Pago en 40 mensualidades, 6 al recibir el título provisional y el resto en 34 mensualidades pagaderas en mi escritorio, Perú 161, del 1º al 10 de cada mes, la mensualidad desde el 1º de Mayo de 1913. Base, $ 10.000.

EL DOMINGO 6 de Abril, á las 3 p. m. Seña, 8 por ciento. Comisión, 2 por ciento. Perú 161.—Delfor del Valle. m30

Florencio Porcel

CASA DE DEPARTAMEN- to, Mármol 869 al 871, entre Carlos Calvo y E. Unidos, con calles adoquinadas y tranvía de ida y vuelta al centro, núm. 43. Amplio terreno de 12 varas de frente por 35 de fondo. En parte de este terreno hay edificado cinco departamentos que producen 335 $ mensuales, ó sea, al año, 3820 $, distribuídos en la siguiente forma: el que da al frente tiene tres habitaciones y oficina, renta 70 $, tres interiores de dos piezas renta 45 $ cada uno, y el del fondo 30 $. Estos alquileres son susceptibles de aumento. La propiedad reconoce una hipoteca de 15.000 cédulas argentinas. Recomiendo esta propiedad á rentistas ó constructores. Títulos perfectos. Seña 8 o|o y 2 o|o de comisión.

EL DOMINGO 30 de Marzo, á las 2.30, sin base. Ver más informes, Cangallo 641. m30

Francisco Abalo

HOY

Mis ventas de ocasión

A LIQUIDAR

En distintos rumbos del municipio

Lean con atención los avisos siguientes:

FRANCISCO ABALO

A PLAZOS — POR LIQUI- dación de un condominio. Una buena propiedad de familia y 5 lotes de terreno. En Flores, en una de las situaciones preferidas de la localidad, con adoquinados y eléctricos al frente, según detalle:

CASA AVENIDA BELGRANO — VISTA — 2140, entre Espinosa y Cucha-Cucha. Buen edificio de un comedor, 4 dormitorios, 2 piezas de altos, baño, puertas y celosías de cedro, mosaicos, cielos rasos de yeso, oficinas, etc. Mide 10 por 43.

CUATRO LOTECITOS formando esquina, calles Espinosa y Treité, de 12,50 v 17,30 de frente por 12 43 de fondo y un lote Avenida San Martín al lado de Jonte de 10 por 53. Venta sin base, mitad al contado y mitad á 1 y 2 años con el interés del 7 por ciento. Escrituras por el escribano señor Gerardo Mors. Seña, 8 por ciento. Comisión, 2 por ciento. Datos, Bolívar 256.

EL DOMINGO 30 de Marzo, á las 3.30.—F. Abalo. m23

LIQUIDACION FORZOSA de un sindicato, en el Parque de los Patricios. 4 preciosos lotes incluso una amplia esquina, próximos al parque y á la Avenida Caseros, con orden de liquidar, pasando las bases según el siguiente detalle: Terreno Tupungato al lado de Montesgudo. Mide 10.08 por 44 23. Base, $ 5 v. c. Terreno Montesgudo entre Aconcagua y Aconquija, de 10x50 entre edificios, con adoquinado al frente. Base, $ 12 v. c. Esquina Montesgudo y Tres Sargentos, con adoquinado por ambas calles, de 16 por 44. Base, $ 15 vara cuadrada. Un lote Montesgudo entre Famatina y Ambato, de 10 por 52, con parte de un galpón Base, $ 10 vara cuadrada. El adoquinado de la calle Montesgudo es de cuenta de los compradores. Seña 8 por ciento Comisión, 3 por ciento. Datos, Bolívar 256.

EL DOMINGO 30 de Marzo, á las 4.30.—F. Abalo. m23

MEJOR QUE JUDICIAL — Vistoso chalet de elegante estilo. Monte Dinero 3511 y Bahía Blanca. Base 5 000 $, por mensualidades. Edificio en cal, de vereja y jardín, 3 dormitorios, baño, pieza chica, cocina, w. c., pileta, galería mosaicos. Barrio inmejorable. A 50 vs. de la fábrica de fósforos La Unión. Más datos á Corrientes 633 ó Rivadavia 7317.—Sadi Z. Herrera. Rte. 110.

EL DGO. 6 de Abril, á las 5. m30

UNICO E IDEAL LOTE — En Floresta. Calle Azul entre Remedios y Arrecifos. Mide 10x30 vs. al lado del número 762. Base única de venta, $ 3 v. c. A 2 y 4 cuadras de Directoria y P. Unidas, con eléctrico. Barrio espléndido. Más datos. Corrientes 633 ó Rivadavia 7317.—Sadi Z. Herrera. Rte. 109.

EL DGO. 6 de Abril, á las 3. m30

CULPINA 345, FINCA CEN- tral Como judicial. Por división de condominio, un terreno de 8,96x47,37 vs. Base 8.000 $, á plazos. Edificio de 3 piezas y dependencias. Arboles frutales, gas, aguas corrientes, luz eléctrica y adoquinado, todo á cargo del comprador. A 3 y 5 cuadras de Rivadavia y plaza de Flores. Datos, Corrientes 633 ó Rivadavia 7317.—Sadi Z. Herrera. Rte. 114.

EL DGO. 6 de Abril, á las 2.30. m30

CHUBUT Y CAMPICHUELO Magnífica esq. Sobre el Parque Centenario, en el chalo de esa regia y culminante ubicación, Calle Campichuelo y Antonio Machado; con sup. de 346 v. Sin base, á liquidar, 1/2 al contado y 1/2 á 1 año, interés 9 o|o. A 50 vs. de Chubut y vía á vía al Parque. Más datos, Corrientes 633 ó Rivadavia 7317.—Sadi Z. Herrera. Rte. 113.

EL DGO. 6 de Abril, á las 4. m30

LAFUENTE 791 — CASA BA- rata. Como judicial. En Flores. Base 3 000 pesos, á plazos, para liquidar, por división de condominio. Edificio de 2 dormitorios, cocina y w. c. Barrio espléndido, á 1, 3 y 5 cuadras de las Avdas. San Pedrito, Directorio y Rivadavia, todas con eléctrico. Más datos, Corrientes 633 ó Rivadavia 7317.—Sadi Z. Herrera. Rte. 131.

EL DGO. 6 de Abril, á las 4.30. m30

Publio C. Massini & Cía.

CASAS

URIARTE 1129|37 *ENTRE* Castillo y Juffé, adoquinado pago, á una cuadra de la Avenida Rivera con tranvía y en un barrio nuevo de porvenir inmediato. Propiedad en buen estado de conservación, compuesta de: frente imitación piedra, salón de negocio, dos dormitorios, patio de mosaico y demás dependencias. Mide 12 varas de frente por 11.55 varas de fondo. Venta ad-corpus. Base $ 8.000 m|n., incluyendo en esta suma 3.500 Cédulas Argentinas que el comprador podrá tomar á su cargo abonando el excedente al contado.

EL DOMINGO 6 de Abril á las 4 p. m., en la misma propiedad, venderemos esta casita que recomendamos. Llave en mano. Títulos perfectos. Seña 8 o|o, comisión 2 o|o. Informes, San Martín 81.—Publio C. Massini y Cía. m26

CANNING 1641|43, *ENTRE* San Salvador y Costa Rica, empedrado y tranvía al frente y á dos cuadras de Gascón. Una buena propiedad en perfecto estado de conservación, compuesta de: frente mosaico, sala, comedor, tres dormitorios, uno en altos, dos piezas de servicio, baño, cocina y todas las dependencias necesarias. Además, un espléndido sótano, apareute como para depósito, taller, etc., todo en perfecto estado y listo para habitar. Mide 10 vs. de frente por 35.50 vs. de fondo, más ó menos. Ad corpus. Venta reuelta. Base $ 30.000, incluyendo pesos 14.000 en cédulas nacionales, que el comprador tomará á su cargo en forma y estilo de plaza, abonando el excedente mitad al contado y mitad á seis y doce meses de plazos, con 7 o|o de interés.

EL DOMINGO 13 de Abril, á las 4.30 p. m., en la misma propiedad. Visítese de 9 á 11 a. m. y de 2 á 5 p. m. Títulos perfectos. Seña 8 o|o. Comisión 2 o.o. Informes, 81 San Martín.—P. C. Massini y Cía. m30

TERRENOS

271 *LOTES EN VILLA URQUIZA*—Los terrenos de Ambrosetti. La única gran fracción que queda sin subdividir, dentro de los límites de la capital federal, en uno de los barrios que más se destacan por sus progresos; á 3 cuadras del tranvía núm. 96, en el cruce de las calles Aizpurua y Nahuel Huapí, á de la Avenida Triunvirato y 7 de la plaza Echeverría. Villa Urquiza, puede decirse que es el ensanche de Belgrano, tiene todas las comodidades de los barrios modernos, luz eléctrica, afirmados, trenes, tranvías, teléfono, mucho comercio, etc., en una palabra, un barrio hecho. La fracción que ofrecemos en venta es realmente la única que quedaba sin subdividir, y que impedía que se uniese la edificación que circunda á todo este terreno y veremos en un corto plazo, dentro de los terrenos que ofrecemos otras tantas casas que se incorporarán á la gran edificación de ese punto. Son 10 manzanas, con frente á las calles Manuela Pedraza (en breve adoquinada) Guayra, Iberá, Burela, Ceretti, Santrafea, Aizpurua, y Achega. Venta en 80 mensualidades, sin interés, con base de $ 25 por mes el lote, dándose la posesión inmediata con solo el pago de una mensualidad de garantía en el acto del remate y otra más al recibir el título provisional, otorgándose las escrituras definitivas cuando hayan sido abonadas 40 mensualidades ó bien á todo el que las anticipe, y por ante el escribano señor Porfirio López. Títulos perfectos á satisfacción del comprador. Comisión 3 por ciento.

EL DOMINGO 6 de Abril á las 2.30 p. m. sobre los mismos terrenos, venderemos estos 271 lotes que recomendamos muy especialmente á los que busquen la mejor colocación del dinero. Por otra parte no se presentará oportunidad como ésta de adquirir terrenos dentro de la capital y sobre todo en Villa Urquiza, que todo el mundo conoce, que tiene su reputación bien merecida y á pagar en 80 mensualidades. A tanto por mes el lote; cualquier precio que hoy se pague por mensualidad será el precio por vara para antes de haber pagado el importe del terreno. Los lotes tienen medidas muy convenientes, las manzanas están alambradas, calles abiertas y abovedillas, plano aprobado por la Municipalidad, lotes medidos y amojonados, todo listo y en orden para que los que deseen edificar puedan hacerlo en seguida. El día del remate habrá tranvías gratis por la línea núm. 96 que sale de plaza de Mayo y que va por 25 de Mayo, Cangallo, Montevideo, Córdoba, Rivera, Giribone, Dahuala, Alvarez Thomas, Acha, Bebedero, hasta Aizpurua, es decir á 5 cuadras del terreno. Soliciten informes, planos y pasajes gratis en nuestra casa, San Martín 81.—Publio C. Massini y Cía.

JUDICIAL — EN MIRAMAR

En el mismo centro del pueblo, sección 4a. manzana N. N. T. T. y O. O. A pocos metros de la avenida Independencia y 4 cuadras del hotel y Avenida Mar del Plata, al lado de Iglesia y del Hotel Victoria, y á 4 cuadras solamente de la Rambla. Son los terrenos más lindos que puedan ofrecerse, con enorme cantidad de eucaliptus, rodeados de edificación y de porvenir seguro é inmediato. Son 13 lotes de 17m33 de frente por 43m30 de fondo (720 varas por 500) cada uno. Hace una superficie total de 9.749.43 metros cuadrados. En el lote 2, manzana O. O., existe un edificio compuesto de 2 piezas, comedor, cocina y dependencias, construído con mamposteria de ladrillo que se encuentra en regular estado. Venta por orden del señor juez doctor Aurelino Gigena, secretaria doctor Enrique Luzuriaga (hijo) en los autos testamentarios de don Juan Eugenio Adet. Tasación pesos 7 el metro cuadrado, base 2|3 partes de la tasación pesos 4.66 el metro cuadrado, ó sea pesos 3.50 los setenta y cinco decímetros cuadrados (vara cuadrada). El lote 2, manzana O. O. se venderá con base de pesos 4.666.43, que equivale á pesos 6.09 el metro cuadrado, ó sea pesos 4.56 los setenta y cinco decímetros cuadrados (vara cuadrada), pagadero todo en la siguiente forma: 8 por ciento á cuenta de precio en el acto del remate, lo que falte para completar la tercera parte del precio en el momento de otorgarse las escrituras ante el escribano señor Pedro Ruiz, otra tercera parte á los 8 meses y la otra tercera parte á los 16 meses á contar de la fecha de la escrituración con 6 o|o de interés y garantía hipotecaria de los mismos terrenos.**

**EL DOMINGO 30 de Marzo á las 3 p. m. sobre los terrenos venderemos estos 24 lotes que recomendamos por su ubicación é ínfima base. El día del remate habrá coches gratis frente á la entrada principal de la nueva Rambla, con nuestras banderas y que conducirán gratis á los interesados hasta los terrenos. 8 o|o de seña á cuenta de precio y 2 o|o de nuestra comisión al comprador. Más informes y planos San Martín 81, Buenos Aires.—Publio C. Massini y Cía. m|

HOY

JUDICIAL.—EN MAR DEL Plata. La manzana D, de la chacra 80%, con una superficie de 7.499.56 m. c. con frente á las calles 9 de Julio (macadamizada), Dorrego, Guido y 25 de Mayo, frente á la plaza Rocha, á 1 cuadra del bulevar Pedro Luro, (macadamizado) y con tranvías á tres de la calle San Martín (asfaltada) 4 de la plaza Luro y 5 del bulevar Independencia. Son 24 lotes de medidas muy convenientes que se prestan para la edificación de chalets, en un barrio muy poblado y de porvenir, pues todo el mundo conoce y admira los progresos de Mar del Plata y las grandes obras que se efectúan año por año, tales como la gran rambla, comparable á una de las mejores del mundo, el gran puerto de ultramar, nuevas y grandes residencias veraniegas, obras de salubridad, pavimentos, etc., etc. Venta por orden del señor juez doctor Aurelíano Gigena, secretaria doctor Enrique Luzuriaga (hijo), en los autos testamentarios de don Juan Eugenio Adet. Tasación pesos 16 el metro cuadrado, base 2|3 partes de la tasación pesos 10.66 el metro cuadrado ó sea á pesos 8 los setenta y cinco decímetros cuadrados (vara cuadrada) que equivale á las 2|3 partes de la tasación, pagadero en la siguiente forma: 8 o|o á cuenta de precio en el acto del remate, lo que falte para completar la tercera parte del precio en el momento de otorgarse las escrituras ante el escribano señor Pedro Ruiz, otra tercera parte á los 8 meses y la otra tercera parte á los 16 meses á contar de la fecha de la escrituración con 6 o|o de interés y garantía hipotecaria de los mismos terrenos.**

EL DOMINGO 30 de Marzo á las 3 p. m. sobre los terrenos venderemos estos 24 lotes que recomendamos especialmente por su ubicación é ínfima base. El día del remate habrá coches gratis frente á la entrada principal de la nueva Rambla, con nuestras banderas y que conducirán gratis á los interesados hasta los terrenos. 8 o|o de seña á cuenta de precio y 2 o|o de nuestra comisión al comprador. Más informes y planos San Martín 81, Buenos Aires.—Publio C. Massini y Cía. m|

HOY

JUDICIAL.—EN MAR DEL Plata. La manzana D, de la chacra 80%, con una superficie de 7.499.56 m. c. con frente á las calles 9 de Julio (macadamizada), Dorrego, Guido y 25 de Mayo, frente á la plaza Rocha, á 1 cuadra del bulevar Pedro Luro, (macadamizado) y con tranvías á tres de la calle San Martín (asfaltada) 4 de la plaza Luro y 5 del bulevar Independencia. Son 24 lotes de medidas muy convenientes que se prestan para la edificación de chalets, en un barrio muy poblado y de porvenir, pues todo el mundo conoce y admira los progresos de Mar del Plata y las grandes obras que se efectúan año por año, tales como la gran rambla, comparable á una de las mejores del mundo, el gran puerto de ultramar, nuevas y grandes residencias veraniegas, obras de salubridad, pavimentos, etc., etc. Venta por orden del señor juez doctor Aurelíano Gigena, secretaria doctor Enrique Luzuriaga (hijo), en los autos testamentarios de don Juan Eugenio Adet. Tasación pesos 16 el metro cuadrado, base 2|3 partes de la tasación pesos 10.66 el metro cuadrado ó sea á pesos 8 los setenta y cinco decímetros cuadrados (vara cuadrada) que equivale á las 2|3 partes de la tasación, pagadero en la siguiente forma: 8 o|o á cuenta de precio en el acto del remate, lo que falte para completar la tercera parte del precio en el momento de otorgarse las escrituras ante el escribano señor Pedro Ruiz, otra tercera parte á los 8 meses y la otra tercera parte á los 16 meses á contar de la fecha de la escrituración con 6 o|o de interés y garantía hipotecaria de los mismos terrenos.**

EL MIERCOLES 9 de Abril á las 3 p. m. en nuestra casa, San Martín 81 (Buenos Aires), venderemos estos terrenos que recomendamos por su buena ubicación y por el porvenir que les espera, máxime si como es probable se construirá una Sociedad Anónima que dedicará parte de sus utilidades al fomento de la localidad. 8 o|o de seña á cuenta de precio y 2 o|o de nuestra comisión al comprador. Más informes y planos en nuestras oficinas.—Publio C. Massini y Cía. m20

EN LA LIBERTAD, MERLO, F. C. O. Una manzana dividida en 32 lotes sobre la estación "La Libertad", del F. C. Midland, frente á los grandes talleres de esta empresa y rodeados de un núcleo importante de casas nuevas. Terreno alto, al alcance de todos los bolsillos y especialmente se recomiendan á los obreros que la empresa del F. C. Midland, pués, con un insignificante desembolso mensual pueden hacerse propietarios de un lote allí y edificando estando de esta manera próximo á sus tareas y en su casa propia. Venta resuelta, sin base, á tanto por mes el lote, con opción, pagaderos en 30 mensualidades, sin interés, dándose la posesión con solo el desembolso de una mensualidad de garantía en el acto del remate y otra más al retirar el título provisional. Las escrituras definitivas se otorgarán ante el escribano Elías Grigera, una vez abonadas 20 mensualidades. 20 o|o de descuento sobre la parte á plazos al que abone el total al contado. Las mensualidades se abonarán en el Banco de Galicia.

EL DOMINGO 6 de Abril á las 3 p. m. sobre los mismos terrenos. Títulos perfectos. Comisión 2 o|o al comprador. Informes y planos, San Martín 81. — Publio C. Massini y Cía. m26

CORVERA & PERALTA MARTINEZ

CASAS

CASA ALSINA 1670—A UNA cuadra de la plaza del Congreso. Esto, por todo comentario, dice sobradamente respecto á la importancia del sitio y á las seguridades de la valorización progresiva que allí corresponden. El edificio, no es moderno, pero sí sólido, amplio y de producción. El terreno, de buenas medidas, puede dar cabida á la mejor construcción de renta, cuando se quiera reemplazar al actual. Base, pesos 80.000, mitad al contado y mitad á un año con 7 por ciento de interés y garantía hipotecaria.

EL MARTES 8 de Abril á las 3, en nuestra casa, 318 San Martín 326. Mide 10 varas por 50. Consta de 7 habitaciones con cielorrasos de yeso, pisos de pino de tea y puertas exteriores de cedro, pieza de baño con mosaicos, cocina, 2 patios, etc. Puede visitarse de 1.30 á 5. Está recién pintada y se entregará llave en mano. Título perfecto.—Corvera y Peralta Martínez. m18

CASA EN LANUS. — POR mensualidades. Santo Domingo entre Pavón y Liniers. A 30 varas del bulevar Pavón, adoquinado y con tranvía á plaza de Mayo y á 3 cuadras al Norte de la estación del ferrocarril Sud. Base, $ 4.000. Del negocio, puede quedar en hipoteca $ 4.443 pagaderos en 62 mensualidades de $ 71.64 cada una.

EL DOMINGO 6 de Abril, á las 3, en la misma propiedad. Mide 10 varas al Norte por 33v71. Está edificada en el lote 11 de la manzana FF. Consta de 4 habitaciones, cocina, comedor, baño y w. c. La construcción es moderna y buena, hecha en cal. Título perfecto.—Corvera y Peralta Martínez. m23

JUDICIAL — CASA SAENZ Peña 1461. A 3 cuadras de la plaza Constitución, á igual distancia del bulevar Entre Ríos, entre una y otra y á media cuadra de la plaza Garay. Como situación, nada mejor puede pedirse dentro de ese importante barrio de comercio y familias. El edificio es amplio y sólido, puede ampliarse con poco dinero y constituir una buena casa para habitación ó para renta. Orden del señor juez doctor Repetto, secretaría del señor Vernengo Lima. Testamentarías de don Antonio Ghigliotti y de doña Angela Daneri. Base, pesos 36.666.66.

EL DOMINGO 13 de Abril, á las 3 de la tarde, en la misma propiedad. Mide 8m66 (10 varas) de frente por 40m702 (47 v.) de fondo. Consta de 5 habitaciones, 2 cocinas, w. c., una pieza de madera, un galponcito, dos patios, fondo con árboles, gallinero, etc. 8 por ciento á cuenta de precio y 2 por ciento de comisión. Informes, en nuestra casa, 318 San Martín 326. Puede visitarse en todo momento.—Corvera y Peralta Martínez. m28

LAVALLE Y RODRIGUEZ Peña. La gran esquina con rumbos al Sur y al Oeste, en 4 lotes de medidas excepcionales, para la edificación de casas para habitación ó para alta renta. A una cuadra de Callao y á 3 de los tribunales, en pleno centro y donde la edificación moderna exhibe sus más notables obras. Base, pesos 250 v. c. la esquina y $ 170 v. c. los lotes. La esquina reconoce una hipoteca de $ 26.000 oro sellado ($ 31.817 m|n.) y cada lote $ 10.000 oro sellado ($ 12.727 moneda nacional). Los compradores deberán continuar con dichas hipotecas que vencen en 19 de Junio de 1915.

EL SABADO 12 de Abril, á las 3, en nuestra casa, 318 San Martín 326. Datalle: La esquina mide 17v44 con frente al Sur sobre Lavalle, 2v48 en la ochava, 25v30 al Oeste, sobre Rodrigues Peña, 19v10 en el costado Norte y 27v07 en el del Este. Superficie, 514.36 v. c. Cada uno de los lotes con frente á Rodrigues Peña, miden 10v90 de frente por fondos de 19 varas y fracción teniendo superficie de 200 v. c. cada uno. Título perfecto. Informes y planos, en nuestra casa, 318 San Martín 326.—Corvera y Peralta Martínez. m28

CASA GURRUCHAGA 1238. A pocas varas del bulevar Rivera (Córdoba) y dentro de un barrio moderno y de compacta edificación. Con adoquinado pago al frente, tranvías á mano y toda clase de recursos de vida. El edificio es sólido y bueno y reune todas las condiciones para habitación ó para renta. Base, pesos 14.000.

EL DOMINGO 6 de Abril, á las 2, en la misma propiedad. Mide 9v34 por 22v09. Ad Corpus y con muros medianeros. Tiene frente de piedra artificial con balcón, y celosías, zaguán con mosaicos, y mayólicas, vestíbulo, 6 habitaciones con cielorrasos de yeso, pisos de pino de tea y celosías en las puertas, pieza de baño, cocina, patio con mosaicos, etc. Título perfecto.—Corvera y Peralta Martínez. m29

JUDICIAL—FINCA DE ren- ta. En Caballito. Guayaquil 391, entre Viel y Doblas, rodeada por los bulevares Rivadavia, La Plata y José Ma. Moreno, de los que dista 2 cuadras. Se compone de dos casas, una para negocio y habitación y otra para familia, teniendo al fondo un amplio galpón de dos plantas. Orden del señor juez Dr. Padilla, secretaría Fox. Juicio seguido entre don Juan Zoppi contra don Antonio Giuzio. Base, $ 23,333.33, ó sea las dos terceras partes de la tasación.

EL DOMINGO 13 de Abril, á las 2, en la misma propiedad. Medidas que establece la escritura hipotecaria: 9m55 (11v03) de frente por 57m41 (66v29) de fondo en el lado SO., 34m12 (39v75) en el del NE. y 2m87 (3v08) en el contrafrente al NO. Según mensura del tasador, mide 9m55 (11v03) de frente por 59m76 (68v94) en el lado SO. El costado NE. á las 21m70 (28.06) de la línea del frente, tiene un martillo á favor de 0m07 (10v47) de SO. á NE., á cuya altura prosigue hacia el fondo en una extensión de 36m32 (41v94) hasta dar con el contrafrente, que mide 2m87 (3v31). Edificio al frente una casa con sala para negocio, 2 habitaciones, sótano, cocina, zaguán, etc. Atrás un departamento con 2 piezas, cocina, w. c., etc., y al fondo un galpón de 2 plantas. 8 o|o como seña y á cuenta de precio y 2 o|o de comisión. Informes, en nuestra casa, 318 San Martín 326.—Corvera y Peralta Martínez m30

JUDICIAL CALLAO 1220 Y 1230. Edificio moderno, solidísimo, hecho con los mejores materiales, comprendiendo dos espléndidas casas independientes, una de altos y otra baja. Todo lo más y lo mejor que puede exigirse en la avenida, como casa y como negocio. Mandado del señor juez de primera instancia, doctor Balarino, secretaría de Fernández, en los autos testamentarios del señor José de Iesde Martínez y por división de condominio, entre doña Emilia Rolón de Martínez y sus hijos doña Graciela y don César Martínez. Base, $ 266.666.66, ó sea las dos terceras partes de la tasación.

EL MARTES 16 de Abril, á las 3, en nuestra casa, 318 San Martín 326. Mide 14m12 (16v50) de frente por 53m (61 varas) de fondo, teniendo en el lado Sur sobre el local, un martillo en centro, de 7m36 (8v50) por 11 metros (12v70). Consta la casa de altos, de gran entrada, con elegante y cómoda escalera y entrada independiente de servicio, hall, salón y sala, cavidios por mampara de cristales s... terior, pasaje, gran comedor con ventana... saliente, antecomedor, despensa, gran galería... dormitorios, dos piezas de baño, dos plazas en el segundo piso, pieza de lavar, patio, terraza, cuarto de portero, pieza de servicio y patio en la azotea, cocina y 2 piezas. La casa de la planta baja, con gran entrada, se compone de hall, salón al frente, comedor, pasaje antecomedor con ascensor, despensa, cinco dormitorios, dos piezas de baño, patios y galería, en el subsuelo, cocina, tres piezas de servicio, bodega y carbonera. Puede visitarse. Títulos perfectos, los que pueden verse en nuestro escritorio. 8 o|o como seña y á cuenta de precio. Comisión 2 o|o. Informes 318 San Martín 326.—Corvera y Peralta Martínez. m30

TERRENOS

EN VILLA ORTUZAR—LOS terrenos de Montaraz. A plazos. 33 terrenos, notables por su situación. 13 lotes dan frente á Triunvirato, Guevara, Tronador y Fraga, frente por frente á la gran estación y talleres del tranvía Lacroze y 20 otros lotes en la manzana circundada por las calles Giribone, Plaza, Holmberg y Charlone, á media cuadra de la Avenida Alvarez Thomas, con tranvías, como en Triunvirato, los de venta son terrenos altos y de medidas adecuadas á la edificación que allí corresponde y están rodeados de la numerosa edificación de ese barrio moderno y de notables adelantos. Sin base. Cuarta parte al contado y el resto á 6, 12 y 18 meses de plazo, con interés.

EL DOMINGO 6 de Abril, á las 3, en los mismos terrenos. Invitamos á visitar los terrenos y ofrecemos planos que pueden pedirse por correo á personalmente, en nuestra casa, 318 San Martín 326. Títulos perfectos. Escrituras por don Pedro Astudillo.—Corvera y Peralta Martínez. m23

PRECIOSO TERRENO CEN- tral. A plazos. Lavalle 2528 á 2534, entre Paso y Larrea, á una cuadra de los bulevares Corrientes y Pueyrredón. Tiene medidas especiales para la construcción de dos hotelitos ó una serie de casas de alta renta. Venta decidida, por división de condominio. Base, $ 35.000 Mitad al contado y mitad á un año, con 7 1|2 por ciento de interés y garantía hipotecaria.

EL DOMINGO 6 de Abril, á las 3, en la misma propiedad. Medidas dentro de las ordenanzas municipales definitivas: 14v16 de frente por 17 varas. Título perfecto. Informes en nuestra casa, 318 San Martín 326 —Corvera y Peralta Martínez. m23

TERRENO EN BANFIELD— Central y muy lindo, independencia entre Gazcón y la vía del ferrocarril Sud. A tres cuadras de la estación del mismo. 20 buenas varas de las tranvías eléctricas á Plaza de Mayo. Las medidas son superiores para la edificación que allí corresponde. Base $ 9 la v. c. Reconoce una hipoteca de $ 3000 hasta Enero de 1914, con opción á 5 años más, 6 interés de 8 o|o anual. La diferencia entre la hipoteca y el precio puede abonarse en mitad al contado y mitad á un año con garantía hipotecaria en segundo término y 8 o|o de interés.

EL DOMINGO 6 de Abril, á las 4, en el mismo terreno. Mide 11 varas de frente al Sur por 50v11 de fondo. Superficie, 601.32 varas cuadradas. Está rodeado de chalets lejos. Tiene una pieza de madera y aguas corrientes. Título perfecto.—Corvera y Peralta Martínez. m25

CAMPOS

CAMPO EN NAVARRO—A media legua, próximamente, al Sud Oeste de la estación Las Marianas, de la Compañía General de FF. CC. de la Provincia de Buenos Aires, 297 hectáreas, 70 áreas y 86 centiáreas de campo alambrado en todo su perímetro. Es parte de la antigua estancia de la sucesión de don Juan Shaannhan. Base, $ 135 la hectárea. Reconoce una hipoteca de pesos 30.233, sobre la que deberá continuar el comprador, pagadera en tres cuotas de pesos 6.782.66 cada una, con vencimiento en 15 de Julio próximo, la primera, en cuyas fechas de 1914 y 1915 las otras, con interés de 7 por ciento anual, por semestre adelantado.

EL MARTES 8 de Abril, á las 3, en nuestra casa, 318 San Martín 326. Mide 1456 metros en el lado Nordeste, lindando con G. Smith y S. Santana, 1234 metros en el costado Sudoeste, por donde limita con Smith; 2586 metros al Noroeste, lindando con Erigida K. de Shannhan y Martín S. de Phelan y 1885 metros en el lado Sudeste, por donde limita con Rafael Amato. Para visitar el campo, dirigirse en la estación Las Marianas, almacén del señor Negri, proporcionará medios de trasporte. Se puede ir y venir el mismo día, empleando los trenes que salen los martes, jueves y sábados. Título perfecto.—Corvera y Peralta Martínez. m27

Luis G. Castagnola

TERRENO DE DIMENSIO- nes ideales. En Avellaneda. Próximo á todos los edificios públicos. Municipalidad, Bancos, Colegios, Iglesia, etc., calle Ayala 756, entre O'Gorman y Sarmiento, contiguo á la gran avenida Gral. Mitre, empedrado, luz eléctrica, aguas corrientes. Sin base. Ad corpus.

EL DOMINGO 30 de Marzo á las 4 p. m. Títulos perfectos. Seña 10 o|o. Comisión 2 por ciento. Más datos á mi escritorio central. Cap. Fed., Sarmiento 517.—L. G. Castagnola. m27

F. González Elizalde

Central con gran terreno

Méjico nums. 3526-38 al 46 y Boedo

Mide 28x60 varas. Constituída por 2 casas amplias de familias, galpones, etc.

BASE $ 73.500

Con cédulas y á plazos.

El Domingo 6 de Abril

A LAS 3 P. M.

F. González Elizalde.

Léase aviso respectivo.

COMO JUDICIAL—POR DI- visión de sociedad, gran terreno con edificios, constituído por dos amplias casas de familia, en cal, próximo á la estación Once de Septiembre, Méjico números 3526|3538 y el bulevar Boedo. Mide según título 28 varas de frente por 80 varas de fondo ó lo que resulte dentro de sus muros. (Venta ad corpus), hay allí un aserradero dotado y montado á la moderna, desde luego, con todas las maquinarias que se requieran para esa clase de industria, las cuales se venderán por lotes y sin base. Base, $ 75.500 la propiedad en las siguientes condiciones de pago: $ 53.500 en cédulas argentinas que tomará á su cargo el comprador devolviendo lo amortizado, pudiendo quedar en segunda hipoteca $ 20.000 á uno ó dos años á interés del 7 por ciento y el excedente al contado. Se trata de una operación ventajosa, tratándose de un block de tierra como lo es ésta, allí permite levantarse cualquier clase de construcción valiosa, una gran industria, garage, depósito ó lo que fuera, cualquier clase de construcción valiosa, una gran industria, garage, depósito ó lo que otro cualquiera; su edificio está hecho en cal, en dos cuerpos y se compone de dos casas-habitación, compuesta cada una de ellas, de dos salas, dormitorios, vestíbulos, zaguán, cocina y w. c., carpintería de cedro, cielos rasos de yeso, pisos de tea, patios de mosaico, etc., en el interior sobre el fondo de la propiedad, se levanta un espacioso galpón de hierro galvanizado de 24 metros por 30 metros, construído sólidamente con muros de espesor formando con un altillo de 5 metros de ancho á su alrededor por todo el fondo, otros detalles que visitándose la propiedad podrán apreciarse, tiene adoquinado, cloacas, gas, agua corriente y luz eléctrica.

EL DOMINGO 6 de Abril, á las 3 de la tarde, en la misma. Mayores informes, solicítense en mi casa, Rivadavia 542. Títulos perfectos. Seña, 8 por ciento 2 por ciento de comisión.—F. González Elizalde.

LAS MAQUINARIAS E INS- talaciones de gran corrasión de maderas, aserradero y tempera á vapor. Venta sin base, por división de sociedad, en la calle Méjico números 3526-36 al 46 y Boedo. Motor á vapor, de 24 HP., Ruston, Proctor y Co., caldera Babuck, Wilcox, presión máxima 100 por pulg., bomba Duplex Worthington, alimentadora de la caldera, máquina escopleadora americana, 3 máquinas para hacer rayos, sierra de cilindro americana, sierra Pierrin, de carro; banco de sierra Pierrin, banco de sierra Rooinson, máquina doblar camas, sus moldes y chapas máquina de espigar, máquina pulir rayos con sus correas; máquina de escopiar y barrenar, cepilladora, americana, cepilladora de 0.70 metros de ancho, escopleadora francesa, machimbradora Ramson, guinche á vapor, afiladora de sierras circulares, afiladora de sierras sin fin, redondeadoras de camas y sus discos, tupi Robinson y accesorios (hierros), tupi horizontal, tupi para hierro y accesorios, afiladora en fin americana, dobladora de varas y demás instrumentos de trabajo, que estarán á la vista el día del remate.

EL DOMINGO 6 de Abril, á las 2 de la tarde, sobre la misma. Mayores informes pídanse en mi casa, Rivadavia 542. Seña á satisfacción. Comisión, 10 por ciento.—F. González Elizalde. m23

SOBRE LA AVENIDA AL- varez Thomas, bonita casita Maure 3552 Mide 10 por 40 varas Base, $ 9.000, en mensualidades. Consta de jardín al frente dos dormitorios, comedor, cuarto de baño, cocina w. c., pisos de tea, cielos rasos de yeso, carpintería de cedro, umbrales de mármol, galería, patio de mosaico y demás detalles. Barrio de progresos y circundado por las avenidas Alvarez Thomas y Colegiales, ambas con eléctricos á todas direcciones del municipio. Más datos, Rivadavia 542.—F. González Elizalde.

EL DOMINGO 30 de Marzo, á las 3 de la tarde.

AL OESTE — EN UNA gran ubicación, bonita casita Avenida Alvarez Thomas 313 y Ushuaia, en el ángulo mismo por donde pasan infinidad de tranvías á todos los rumbos del municipio, y es por excelencia la cuadra más comercial y mejor edificada de ese barrio. Base, $ 9.000, tercera parte al contado y el resto á 1 ó 2 años é interés del 7 por ciento. Tiene sala con frente de piedra, tres dormitorios, cuarto de baño, cocinita y w. c., pisos de tea y mosaico y demás detalles de importancia. Mayores informes á mi casa, Rivadavia 542.—F. González Elizalde.

EL DOMINGO 30 de Marzo, á las 3.30 de la tarde.

Como judicial, al Oeste, 6 no- tables terrenos, muy bien ubicados y frente á las avenidas Warnes (adoquinada), Chorroarín y San Martín; con tranvía al frente; tienen superficies desde 400 á 500 varas cada uno. Base, $ 7 la vara cuadrada, en 30 mensualidades, sin interés

EL DOMINGO 30 de Marzo, á las 4.30 de la tarde, sobre los mismos. Mayores informes y planos, pídan en mi casa, Rivadavia núm. 542.—F. González Elizalde. m28

CENTRAL, MUY BUENA ca- sa de familia, Buines 827 y la Av. Corrientes. Base $ 25.000, á largos plazos. Después detalles.

EL DOMINGO 13 de Abril á las 3 p. m. m30

PROPIEDAD EN TERRENO de 420 v. c., Salguero 835 y la Av. Corrientes. Base $ 20.000, á plazos. Después detalles.

EL DOMINGO 13 de Abril á las 3.30 p. m. m30

CASA DE FAMILIA Y REN- ta. Rawson 545, entre Cangallo y Sarmiento, en terreno de 450 v. c., 8 piezas y dependencias. Base $ 20.000, con cédulas y á plazos. Después detalles.

EL DOMINGO 13 de Abril á las 2.30 p. m. m30

MUY BUENA CASA HABI- tación y de renta, Aguirre 740, y Acevedo. Base $ 15.000, á plazos. Después detalles.

EL DOMINGO 13 de Abril á las 4 p. m. m30

CASITA COMO PARA NO- vios, Avenida Bella Vista y Monte Dinero 1475. Base $ 6.000, á plazos. Después detalles

EL DOMINGO 13 de Abril á las 4.30 p. m. m30

En la estación PILAR

F. C. B. A. al PACIFICO

Lo mejor y más bien situado de la localidad

120 TERRENOS

En 60 meses, sin interés

y 1 casa-quinta, con base de $ 6.000, á largos plazos.

HOY

Sobre los mismos terrenos

A la llegada del tren especial gratis que saldrá de la estación Retiro (Oeste), á la 1, parando en la estación Palermo á la 1.10, donde también podrán tomarlo los interesados.

PIETRANERA y Cía.

120 *ESPLENDIDOS LOTES,* en 60 mensualidades, sin interés. Antigua y conocida quinta de Olmos (hoy de Olivé). Sobre la estación Pilar del F. C. Pacífico, cuyos terrenos colindan con la Avenida Miguel Cané (á adoquinarse) y con el andén de la estación. Los únicos terrenos adecuados para levantar su buena casa de recreo, con calles abiertas, amojonadas, alambrado y con servicio de luz eléctrica en su extensión. La fracción que ofrecemos en venta, es la más codiciada y de indiscutible valorización en ese punto, por ser Pilar cabecera de partido y hallarse estos terrenos todeados de edificación moderna y contar la localidad con instituciones bancarias, como la sucursal del Banco Rasko Asturiano, recientemente inaugurada. La estación del ferrocarril Buenos Aires, dista 3 cuadras de los terrenos, cuyas líneas próximamente se electrificarán, como también la del Pacífico, cuyos talleres y usinas en construcción dan frente á esta importante fracción. En esta venta está comprendida la casa quinta que ocupa la familia del Sr. Olivé, compuesta de 7 habitaciones principales, cuarto de baño y dependencias, cielos rasos de yeso, pisos de tea, patios asfaltados, y un buen número de árboles frutales. Base de la casa quinta $ 6.000, á largos plazos, y los lotes sin base, á tanto la vara cuadrada, en 60 mensualidades, sin interés.

EL DGO. 30 de Marzo, á la llegada del tren especial gratis que saldrá de la estación Retiro (Oeste), á la 1, parando en la estación Palermo, á la 1.10, donde también podrán tomarlo los interesados. Seña 3 mensualidades y 2 o|o de comisión. Escrituras por ante el escribano Dr. Miguel Vadell. Títulos perfectos. Posesión inmediata. Lotes amojonados dentro de líneas municipales aprobadas. Planos con detalles completos y demás datos á mi escritorio, B. Mitre 463.—PIETRANERA y Cía. m18

8 LOTES EXCEPCIONALES. En 40 mensualidades. En plena capital y con la estación Puerredón dentro de los terrenos, calles Condarco, Cabezón y Bolivia. En la más saliente ubicación de la hermosa localidad. Puerredón está á 20 minutos del Retiro y á 3, de Villa Urquiza y es de los barrios nuevos de la ciudad el que más ha progresado en el último año. Terrenos altos y de medidas convenientes. Venta sin base. En 40 meses sin interés.

EL DOMINGO 6 de Abril á las 4, sobre los mismos terrenos. Superficies que varían de 241 á 446 varas cuadradas. Visítese en la seguridad de que son inmejorables para edificar la casa propia ó finca de renta. Seña 3 mensualidades. Títulos perfectos, inmediatos y definitivos por ante los escribanos Martín y Valenzuela, B. Mitre 519. Posesión en el acto. Comisión 2 o|o. Más datos y planos detallados á nuestro escritorio, B. Mitre 463.—PIETRANERA y Cía.

SUD AMERICA Y NEU- quén. En el centro de Flores. Notable terreno esquina, de 15 v. á la primera por 30 á la segunda, con adoquinado y vereda pagos. El eléctrico doble vía por Gaona, hasta Nazca, será en breve nuevo factor de valorización y progreso de esa importante barrio. Base $ 18 v. c., con plazos en mensualidades.

EL DOMINGO 6 de Abril, á las 4.30, en el mismo terreno. Mira al NO. Título perfecto. Seña 8 o|o. Comisión 2 o|o. Informes B. Mitre 463.—PIETRANERA y Cía. m30

Av. PROVINCIAS UNIDAS (adoquinada y con doble vías de eléctricos), entre Fonrouge y Larrazábal. Precioso terreno de dimensiones ideales y en un parajo de indiscutible porvenir, rodeado de edificación moderna y en barrio sumamente comercial. Venta sin base, á tanto la v. c. á cómodos plazos.

EL DGO. 6 de Abril, á las 4.30, sobre el mismo. Mide 10 v. c. 45 Mira al S. Es indiscutiblemente para edificar la casa de familia, por ser un sitio muy poblado y de grandes perspectivas y adelantos. Está lindando con el edificio ocupado por una zapatería. Título perfecto. Seña 8 o|o. Comisión 2 o.o. Datos B. Mitre 463.—PIETRANERA y Cía. m30

TERRENO EN FLORESTA. A una cuadra de la Av. Rivadavia (con doble vía de eléctrico y próximamente el subterráneo) White entre Remón L. Falcón y Rafaela. Base $ 5 la v. c.

EL DGO. 6 de Abril, á las 3.30. Mide 646 v. c. Ubicación muy recomendable, por su proximidad al gran parque Chas, á 1 cuadra de la estación Falcón. Rumbo Oeste. El único sin edificar. Título perfecto. Seña 8 o|o. Comisión 2 o|o. Más datos, B. Mitre 463.—PIETRANERA y Cía. m30

AVENIDA LACROZE y FRA- ga 777.—Hermosa casa recién construída sólida y confortable. En lo mejor de la capital para residencia de familia, por su altura y edificación. Con electricidad en todas direcciones. Base, $ 13.000. A plazos. Excedente al contado.

EL DOMINGO 6 de Abril, á las 3, en la misma. Mide 10 por 28 varas y su edificio se compone de sala, zaguán, pasillo y otras, vestíbulo, dormitorios, comedor, baño, cocina, pieza con altos y demás dependencias, cielos rasos de yeso, pisos de tea y mosaicos, azulejos, mármoles y detalles de lujo. Visítese. Título perfecto. Seña, 8 por ciento. Comisión, 2 por ciento. Más datos, B. Mitre 463.—PIETRANERA y Cía. m30

EN FLORES — CASA MO- derna, calle Flores 3683. Al lado de la esquina Esperanza y calle por medio con la estación Vélez Sárfield. A dos cuadras de la Avenida Rivad

JOSE CONTI & C.IA

Lea! este aviso

interesa á todos

TERRENOS PARA TODOS LOS GUSTOS

EN la CAPITAL y al NORTE, OESTE y SUD de la MISMA

En VILLA del PARQUE

Frente á la estación y á la Avenida San Martín.

30 LOTES Á LARGOS PLAZOS

El DOMINGO 6 de ABRIL á las 3

Se dan planos hoy en el Palais Villa del Parque.

En GENERAL URQUIZA

á dos cuadras de la estación Pueyrredón.

150 LOTES EN 80 MENSUALIDADES

El DOMINGO 13 de ABRIL á las 2.30

En VILLA BALLESTER

Frente al adoquinado y entre edificios.

120 LOTES EN 80 MENSUALIDADES

El DOMINGO 20 de ABRIL á las 2.30

En CIUDADELA

Frente á la estación y al lado de Rivadavia.

58 LOTES EN 80 MENSUALIDADES

El DOMINGO 27 de ABRIL á las 2.30

En LOMAS de ZAMORA

A 1 cuadra de la Avenida Rodríguez, con adoquinado y tranvía número 102 y á 4 cuadras de la plaza.

40 LOTES EN 80 MENSUALIDADES

El DOMINGO 6 de ABRIL a las 3

Lean los detalles siguientes:

JOSÉ CONTI & Cía.

VILLA DEL PARQUE, ES el paraje que sin disputa ofrece ventajas insuperables para la ubicación de la casa-habitación ó de renta. Altura, medios de comunicación, (tren y tranvías), luz eléctrica, adoquinados, etc. Venta interesante, pues se trata de 30 lotes en las mejores ubicaciones de Villa del Parque, que se rematarán con diferentes formas de pago. Los distintos grupos están distribuídos así: Pedro Lozano y Cuenca, Tinogasta y Cuenca, Simbrón y Cuenca, Simbrón y Campana, Helguera y San Roque, Avenida San Martín y Padre Lozano, etc. Indicamos esas ubicaciones por creer que es el mejor alegato que podemos hacer de ellos. Pidan planos, Bolívar 189. Tren gratis del Retiro á las 2 y de Palermo á las 2.10. El remate de todos los terrenos se efectuará en la esquina de Cuenca y Tinogasta.

EL DOMINGO 6 de Abril á las 3.—José Conti y Cía. m29

EN VILLA DEL PARQUE— De la quinta "Cambiasso", 7 lotes en 100 mensualidades. Dan frente á las calles Navarro y Pedro Lozano, entre San Nicolás y Esperanza. Base $ 35 por mes. Comisión 2 por ciento. Desembolso, 6 mensualidades adelantadas.

EL DOMINGO 6 de Abril á las 4.30, sobre los mismos.—José Conti y Cía. m29

PUEYRREDON OCUPA LA zona de la capital más saludable y la preferida por excelencia. Dada su ubicación culminante en el Noroeste sumituyente, la planicie más pintoresca y teniendo en cuenta su moderna y majestuosa edificación, será una vez terminadas las obras proyectadas y en construcción, la localidad de moda de nuestra metrópoli. La nadie ignora que en breve será pavimentada con asfalto de piedra la Avenida, América arteria importantísima de ese "faubourg", por licitación de la Municipalidad, según contrato firmado con los empresarios señores Forro é hijos; además se está edificando la nueva y vallosa estación del F. C. C. A. cuyo modelo es el de la fotografía que publicamos, y es un hecho la electrificación de las líneas ferroviarias para el trasporte rápido y económico de los habitantes de esa parte del municipio. Todo esto agregado al servicio actual de tranvías y á las obras de salubridad que se realizan para ser terminadas antes del año 1916, da un realce pálido de la importancia de los 150 lotes de terreno (unido de los 250 lotes que componen las seis manzanas) que remataremos

EL DOMINGO 13 de Abril, á las 2.30 de la tarde, con la base definitiva de 25 pesos por mes cada lote, pagaderos en 80 mensualidades sin interés con un desembolso de una mensualidad en el acto del remate y otra al retirar el título provisional dentro de los diez días siguientes al de la venta, debiendo pagar las restantes en el Banco Francés del Río de la Plata, calle Reconquista 47, piso, 157. Esta condición excepcional para la venta de terrenos en ubicación tan descollante es la mejor garantía para los interesados, porque prueba que los propietarios tienen fe en lo que venden y no temen que sus intereses resulten perjudicados, desde que con ese cheque desembolso los que resulten compradores tomarán posesión inmediata de los terrenos para disponer de ellos á su albedrío, haciéndose la entrega por el agrimensor el domingo siguiente al de la venta. Nuestra mejor recomendación es una visita á los terrenos ofrecidos conforme lo prueba el plano de ubicación que se detalla á dos cuadras exactas de la estación, donde tienen parada 62 trenes diarios desde las 4.55 a. m. hasta la 1.11 a. m. Los títulos que son perfectos se otorgarán por el escribano señor Andrés M. Ramella, cuando los compradores hayan pagado 20 mensualidades Comisión, 2 por ciento. El día del remate habrá tren gratuito á la 1.40 del Retiro, 1.45 de Colegiales y 1.50 de Belgrano.—José Conti y Cía. m30

ESPINOSA 1020. AL LADO de Gaona, con adoquinado á su frente y á 20 metros de la tranvía de plaza de Mayo á Flores y Floresta, Palermo y Villa Devoto, números 86, 89 y 99. Con base de pesos 3.500.

EL DOMINGO 30 de Marzo, á las 4 la venderemos. Consta su terreno de 11v54 de frente por 30v49 de fondo y contrafrente 11v0. Edificio: 2 piezas, una chica, cocina, terraza adoquinado pago á su frente, rodeado de casas modernas, etc. Seña, 5 por ciento y 2 por ciento de comisión. Datos, Bolívar 189.—José Conti y Cía. m25

LOMAS DE ZAMORA — Una manzana dividida en 10 lotes frente á las calles Azara, Paso, Larrea y Meza (hoy M. Castro). Entre mejor situación de esa ciudad de adelanto, con luz eléctrica, agua corriente, modernas edificación en los contrafrente, moderna edificación en los contrafrente, moderna edificación en la Avenida Rodríguez [illegible] cuadra de la Avenida Leandro [illegible] á 4 de la plaza. Para edificar no pueden existir más que [illegible] está circundada por [illegible] de modernas construcciones y tiene todas las comodidades de los barrios modernos, de suerte que se hace cómodo y agradable la estadía durante todo el año. Se halla cercada de alambre tejido y vereda por sus cuatro costados. La venta es en 80 mensualidades sin interés. Base $ 20 por mes el lote. Dándose la posesión inmediata con sólo el desembolso de dos mensualidades de garantía en el acto del remate y dos más al retirar el título provisional; otorgándose las escrituras definitivas ante el señor Juan Carlos Emilpaz, cuando hayan sido abonadas 20 mensualidades, ó bien á todo el que las anticipe. Descuento de 10 por ciento sobre la parte á plazos al que prefiera abonar el total al contado. Títulos perfectos. Comisión, 2 por ciento. Las cuotas mensuales se abonarán en el Banco de Galicia. El remate se efectuará

EL DOMINGO 6 de Abril, á las 3 de la tarde. Sobre los mismos terrenos. Los que deseen visitarlos, pueden hacerlo muy fácilmente, hay trenes á cada momento. Soliciten planos y datos en Bolívar 189.—José Conti y Cía. m28

EN CIUDADELA — 58 LO tes frente á la estación y al lado de la Avenida Rivadavia (adoquinada), con base de $ 25 por mes en 80 mensualidades, los remataremos

EL DOMINGO 27 de Abril, á las 2.30 de la tarde. Desembolso, 4 mensualidades. Títulos perfectos. Habrá tren especial gratuito de la estación Once. Soliciten más datos y planos en Bolívar 189.—José Conti y Cía. m28

VILLA BALLESTER, F. C. C. A. Las mejores ubicaciones de esa localidad. 120 lotes, algunos con adoquinado paso, entre buena edificación y chalets, venta en 80 mensualidades con base de $ 6 y 10 por mes cada lote. Tren gratis. Planos. Bolívar 189.

EL DOMINGO 20 de Abril á las 2.30.—José Conti y Cía. m31

Carlos Olmi

JUDICIAL — HACIENDAS. Liquidación de todas las haciendas existentes en el establecimiento Las Belenes, Pampa Central, sección 18, letra C. Lote 13, pasando la estación Telén, F. C. O., 6.126 lanares, 644 vacunos y 17 yeguarizos. En lotes grandes. Los interesados pueden revisar las haciendas, con toda anticipación. En el campo hay encargados que facilitarán la inspección. Los trenes salen á las 8.05 p. m., de la estación Once, los martes, jueves y sábados para la estación Telén, F. C. O., desde donde hay medios de locomoción para llegar á Las Belenes. Oportunamente detalles y fecha de la venta. Mandato del señor juez civil de la capital, doctor Nicanor González del Solar (hijo), secretaría Cúneo, en la sucesión de don Sebastián Delgado. Datos, Reconquista 353. U. T. 3290 (Avenida).—Carlos Olmi.—Los compradores pagarán el 4 por ciento de comisión á su cargo. vía.

PRECIOSO PETIT HOTEL A plazos A 9 cuadras de la plaza Victoria, 12 habitaciones, hall, 2 baños notables, amplia cocina. Todo de primer orden, sólido, moderno, elegantísimo. Piedras 780. Centralísimo. Oportunamente fecha y detalles. Puede visitarse con tarjeta nuestra. Se reciben ofertas particulares.—Carlos Olmi, Reconquista 353. U. T. 3290, Avenida, vía.

S. A. Cremona

PROPIEDAD ESQUINA A plazos, á todo costo en el Caballito. Calle Monte Egmont 1525 esquina Seguí, á una cuadra de Bella Vista con el eléctrico número 88, á 4 de los bulevares Gaona y San Martín, con las líneas números 89, 99, 95, 94 y 86. Barrio moderno. Mide 9.78 varas á Seguí, 27.50 á Monte Egmont, y 12.12 en el contrafrente; su edificación en dos cuerpos consta, la esquina, de salón con chimenea, 1 habitación y demás detalles, la casita que le sigue, con 4 piezas, cocina, w. c., baño, patio, carpintería de cedro, etc., pozo semisurgente con molino. Base, $ 17.500 de la que se deducirán $ 7.000 en cédulas argentinas á estilo de plaza y el excedente mitad al contado y mitad al 31 de Diciembre de 1913.

EL DOMINGO 6 de Abril, á las 4.30. Vitalicese. Seña, 5 por ciento. Comisión, 2 por ciento. Datos, San Martín 56, altos. m30

EN TALLERES, F. C. SUD. —Cuatro lotes pequeños en 80 mensualidades sin interés, base $ 10 al mes el lote; esquina Viamonte y Berlín á pocas cuadras de la estación, á 15 minutos de Constitución, barrio todo edificado.

EL DOMINGO 6 de Abril, á las 2 de la tarde. Se exigirá una mensualidad en el remate y 2 más al escriturar. Comisión, 2 por ciento. Planos y datos, San Martín 56. m30

Antonio Otero y Cía.

En VILLA URQUIZA

EL DOMINGO 30 DE MAR- zo de 1913, á las 4.30 de la tarde, 2 propiedades, calle Andonaegui esquina á Bebedero. Sin base, la primera con frente á Andonaegui consta de 7.50 de frente por 27.20 metros de fondo y una entrada por Bebedero de 6 metros de frente por 16 de fondo, se compone de un gran galpón (propio para garage), 2 piezas, un altillo, caballeriza y demás comodidades. La segunda consta de 8.50 por 21.20 metros esquina Andonaegui y Bebedero, un gran salón, tirantes de hierro, cortinas metálicas, grandes vidrieras, columnas, etc., dos piezas para familia y demás comodidades. La tercera con frente á Bebedero, consta de dos piezas, cocina, cuarto de baño, piso de madera, cielo raso de yeso, galería con mosaico y jardín al frente. Todas las propiedades que ofrecemos están construídas con materiales de primer orden y listas para construir altas. La esquina tiene una gran terraza con piso de mosaico. Mayores datos á nuestro escritorio, Rivadavia 767. Seña, 2 por ciento. Comisión, 2 por ciento. Grandes facilidades para el pago.—Antonio Otero y Cía. v30

Guerrico & Williams

CASAS

JUDICIAL. — ARENALES 1093 esquina Cerrito, en pleno barrio aristocrático. Gran casa-habitación con ascensor, calefacción, teléfonos internos, etc., cuya distribución es la siguiente:

PLANTA BAJA.—Hall con vitraux, sala, antesala, escritorio, gran comedor con estufa, antecomedor con montaplatos y cuarto de baño.

PRIMER PISO—Hall, 5 dormitorios, 2 piezas de baño, cuarto teléfono.

SEGUNDO PISO—Cuatro dormitorios, pieza de baño, terraza con jardín.

SUBSUELO—Cocina, 4 piezas para servicio, despensa, cuarto para planchar, carbonera. Terreno de 14.41 metros (16v64) de frente á Arenales, por 20.48 metros 122v86) de frente á Cerrito, teniendo respectivamente en sus contrafrentes 12.55 metros (14v49) y 18.83 metros (21v75), siendo las paredes medianeras. Base, $ 150.000.

EL MIERCOLES 9 de Abril, á las 3 de la tarde, en nuestra casa, B. Mitre 530, donde pueden solicitar prospectos con fotografía. Orden del señor juez doctor Raymundo Naveyra, secretaría del doctor Roberto Basavilbaso, en los juicios ab-intestatos de doña Dolores Peña de Calvo y don César Calvo. 6 por ciento de seña y á cuenta de precio y 2 por ciento de comisión. La propiedad puede visitarse en cualquier momento.—Guerrico y Williams. m26

A POCAS VARAS DE LA pla- za de Mayo, notable esquina con cédulas, Bolívar 190, 192, 196 y Alsina 489, 491, 493, 495, 499. La calle Bolívar quedará pronto convertida en bulevar en esta cuadra y la siguiente por ensanche de la acera opuesta, habiendo ya la Municipalidad adquirido con ese objeto todas las fincas desde Victoria hasta Alsina y estando edificándose el Colegio Nacional en la nueva línea. Edificio de planta baja y 2 pisos altos, algo antiguo pero que dada su excepcional ubicación, puede seguir dando gran renta por muchos años. Existen 5 negocios distintos en la planta baja, é infinidad de escritorios en los altos, no reconociendo la propiedad ningún contrato de locación. Todo en soberbio terreno que mide 19.45 varas de frente á Bolívar, por 21.33 varas de frente á Alsina, con dos pequeños martillos á favor en la línea Norte, lo que da en el contrafrente de Bolívar 19.80 varas. Superficie, 419.20 varas cuadradas. Base, pesos 220.000, pudiendo el comprador hacerse cargo á estilo de plaza de una hipoteca de 150.000 $ en cédulas argentinas. Excedente al contado. Títulos perfectos.

EL MIERCOLES 9 de Abril, á las 3 de la tarde, en nuestra casa, B. Mitre 530, donde pueden solicitar mayores informes. Seña, 8 por ciento. Comisión, 2 por ciento.—Guerrico y Williams. m26

JUDICIAL — ESTADOS Uni- dos 841, entre Piedras y Tacuarí. Casa-habitación en regular estado que consta de sala, comedor, 4 dormitorios, 3 piezas altas, cocina, dos patios, etc., en terreno de 7.53 metros (8v75) de frente por 30.31 metros (35 varas) de fondo. Base, $ 20.000.

EL MIERCOLES 9 de Abril, á las 3 de la tarde, en nuestra casa, B. Mitre 530. Orden del señor juez doctor Raymundo Naveyra, secretaría del doctor Roberto Basavilbaso, en los juicios ab-intestatos de doña Dolores Peña de Calvo y don César Calvo, 4 por ciento de seña y á cuenta de precio, 2 por ciento de comisión. La propiedad puede visitarse de 2 á 4 de la tarde.—Guerrico y Williams. m26

SANTA FE 1946|1948 — A 1 cuadra de Callao, en la parte de mayor movimiento comercial de la importante arteria. Edificio antiguo, con 7 habitaciones y dependencias, en terreno de 8.25 por 70 varas, ó sea, 577.50 v. c. Base $ 180 la vara cuadrada, al contado, con títulos perfectos. Venta Juzgado judicial, por división de condominio entre mayores.

EL DGO. 6 de Abril, á las 4.30, en la propiedad. Seña 8 o|o. Comisión 2 o|o.—Guerrico y Williams. m30

TERRENOS

JUDICIAL. — LIBERTAD 378-386, entre Sarmiento y Corrientes. Dos espléndidos terrenos con construcciones antiguas, en sitio que queda recomendado con su sola enunciación.

LIBERTAD 888, mide 16.25 metros (17v61) de frente, por 31.05 metros (36v85) de fondo, con un martillo en contra de 2m.17 por 24m32, teniendo en el contrafrente 18.77 metros (15v90). Superficie, 428.57 metros cuadrados (571.43 v. c.) Base, $ 75.000.

LIBERTAD 378, mide 11 metros (12v72) de frente por 37.75 metros (43v50) de fondo. Superficie 415.25 metros cuadrados (553.80 v. c.) Base, $ 75.000.

EL MIERCOLES 9 de Abril, á las 3 de la tarde, en nuestra casa, B. Mitre 530, donde pueden solicitarse planos. Orden del señor juez doctor Raymundo Naveyra, secretaría del doctor Roberto Basavilbaso, en los juicios ab-intestatos de doña Dolores Peña de Calvo y don César Calvo, 8 por ciento de seña y á cuenta de precio, 2 por ciento de comisión.—Guerrico y Williams. m26

EN VILLA CIRCUNVALA- ción. 40 espléndidos lotes de terreno, á plazos, entrando 7 esquinas, situados en la parte más alta, como pintoresca de esa importante localidad, á pocas cuadras de la estación y rodeados de numerosa edificación, como de importantes establecimientos industriales, donde tanto progreso han llevado á esa localidad. Villa Las Fábricas, Tapiales y los talleres del F. C. P. de B. A. rodean estos terrenos, la Avenida San Martín, como las calles Pergamino, Tandil, Napostá, Arrecifes y Las Heras, las cruzan; unido todo esto á la orden terminante de vender, por disolución de sociedad, con la base de $ 1 la vara cuadrada, pagadero 3a. parte al contado, 3a. á 6 meses y 3a. á 1 año, con 7 o|o de interés anual y garantía hipotecaria, toda recomendación es innecesaria.

EL DGO. 6 de Abril, á las 3.30 p. m., en los mismos terrenos, que se entregarán medidos y amojonados el domingo siguiente. Títulos perfectos. Las escrituras se otorgarán por el escribano Sr. Folchi. Seña 8 o|o. Comisión 2 o|o. Pidan planos é informes á nuestra casa, Bmé. Mitre 530. —Guerrico y Williams. m30

GRAN TERRENO — VICTO- ria 3232, entre 24 de Noviembre y Loria. A 3 cuadras de la plaza 11 de Septiembre, con tranvías al frente y en sus alrededores para todas direcciones, barrio que se está transformando completamente, y donde la tierra se valorizará enormemente con la próxima inauguración de los tranvías subterráneos. Terreno lo más aparente por su ubicación y dimensiones para una gran propiedad de renta. Tiene, según títulos, 15.33 varas de frente por 70 de fondo y 16.38 varas de contrafrente. Según medición recién practicada, hay una pequeña diferencia en la medida de fondo. Superficie 1.050.75 varas cuadradas. Base $ 55 la vara cuadrada, al contado, con títulos perfectos.

EL MIERCOLES 9 de Abril, á las 3, en nuestra casa, Bmé Mitre 530, donde pueden pedirse mayores datos. Seña 8 o|o. Comisión 2 o|o.—Guerrico y Williams. m30

JUDICIAL, TERRENOS EN Burzaco, 5 lotes, á 2 cuadras de la estación, rodeados de buenos edificios. Calle Gral. Roca esquina Falucho, en la mejor ubicación. Mide cada lote 13v01 de frente á la calle Gral. Roca, que es la más importante de la localidad, por 39v28 de fondo, igual á 901.86 varas cuadradas. Bases $ 1.50 v. c. la esquina y $ 1 los otros lotes.

EL DGO. 6 de Abril, á las 2.30 p. m., en los terrenos. Orden del señor juez, doctor Jerónimo Balarino, secretaría del Dr. Jorge G. Borges, en los autos testamentarios de doña Clementina Diehl de Sonder y de don Juan Carlos Sonder. Seña 8 o|o. Comisión 2 o|o. Soliciten planos á nuestra casa, Bmé. Mitre 530.—Guerrico y Williams. m30

CAMPOS

PASMAN, F. C. S.—POR OR- den de la Compañía de Tierras del Sur. Solares, quintas y chacras, rodeando la estación Pasman (línea de Alvear á Pigüé), partido de Coronel Suárez. Tierra de primer orden para toda clase de cultivos y especialmente para trigo, lindando con La Curumalán, de la que formaba parte, con agua buena de 5 á 8 metros. Queda á sólo 10 leguas del pueblo de Coronel Suárez y tiene como linderos á la colonia Sauce Corto, La Pradera, Norton, Castex y Onagoity, existiendo ya sobre la estación, una importante casa de negocio de los señores F. Goya y Cía., sucesores de Osinalde. Sin base, el pueblo á tanto el metro cuadrado, en 10 cuotas semestrales sin interés, exigiéndose dos semestres adelantados. Las quintas y chacras á tanto la hectárea, 20 por ciento al contado y el resto en 4 cuotas iguales á 1, 2, 3 y 4 años de plazo con 7 por ciento de interés anual por semestres anticipados. Los títulos provisionales y la posesión, se dan inmediatamente y las escrituras definitivas se otorgarán en las condiciones usuales por la compañía ante los escribanos de la misma, señores Rolón y Dibar. Nuestra comisión, 2 por ciento es á cargo de los compradores.—Importante: Los compradores de quintas y chacras, podrán pedir dentro del plazo de un año de su compra, la anulación de ésta y la compañía devolverá la parte de precio pagado. Es la mejor garantía de la bondad del campo. Los interesados pueden tomar el tren que sale de Constitución la víspera del remate, á las 8.20 de la noche, para estar de regreso el lunes á las 8.10 de la mañana en Constitución.

EL DOMINGO 6 de Abril, á la 1 de la tarde, en los mismos terrenos. Soliciten planos é informes á nuestra casa, B. Mitre 530.—Guerrico y Williams. m27

PUEBLO Y COLONIA ALTA Italia—3a. venta á liquidar. Pampa Central, sección 1a., letra A, lote 17. Rodeando la estación Alta Italia, F. C. O., ramal de Roberts al lote 21. Saldo 4000 hectáreas en solares, quintas y chacras. La calidad de la tierra que ofrecemos es inmejorable, sin desperdicio y tiene una buena capa de tierra vegetal, el agua garantida de muy buena calidad está á una profundidad de 4 á 5 metros. La venta es completamente liberal y sin pretensiones. Sin base, á vender resueltamente todo. Las condiciones de pago son inmejorables. El pueblo á tanto por mes el lote pagadero en 60 mensualidades sin interés. Las quintas y chacras 20 o|o al contado y el resto á 1, 2, 3 y 4 años de plazo, con 7 o|o de interés anual. Posesión y escrituras inmediatas, éstas ante el señor Oscar Díaz de Realicó ó ante el señor Manuel Pascl de Buenos Aires, con títulos perfectos. Comisión 2 o|o.

EL DOMINGO 20 de Abril á la 1 de la tarde en los mismos terrenos. Pidan planos detallados á los señores Maggio, Bernasegui y Cía. en Mariano Miró y en Alta Italia, ó á nuestra casa, Bmé. Mitre 530, Bs. As.—Guerrico y Williams m29

MUEBLES, ETC.

RICOS MUEBLES — RICO juego de dormitorio inglés de caoba y marqueterie, con dos grandes roperos, juegos de sala Luis XV y XVI, otros modernos de laqué, dorados y de nogal tallado, juegos de comedor, inglés, de la casa Thompson, de roble, con sus sillas, y otros Renacimiento de nogal tallado, rico piano Orchestral de Crow y un Angelus, que le hace juego. Gran Jardiniere de madera tallada laqué con espejo, piano perpendicular Gerhart, mesa billar para carambolas, grandes camas de bronce, ricos juegos de sala de la casa Thompson tapizados en seda, chaisse longue id, sillones de marroquí, ricos juegos de mimbre, nuevos, mesas de centro Imperio, de caoba y bronces juegos de dormitorio de nogal, cedro, pino de tea, etc.; una partida de banderas enlozadas y lavatorios, por orden de seguros, cortinados alfombras, buenos cuadros al óleo, lindos grabados, piano de cuarta cola Hoffman, y muchos otros lindos muebles de todos estilos.

EL LUNES 31 de Marzo, á la 1 de la tarde y 8 de la noche, en nuestra casa, Bmé. Mitre 530, donde están ya á la vista la mayor parte de estos ricos muebles. Comisión 10 o|o.—Guerrico y Williams. m29

José Ricciardulli

3 CASAS CENTRALES EN Banfield y Lomas de Zamora.

EL DOMINGO 30 de Marzo, á las horas siguientes:

A LAS 4 p. m., en Banfield, casa calle Acevedo y Godoy Cruz, de 10x30 varas. Base, $ 7.500, sala, 3 piezas, baño, cocina, galería, patio mosaico, agua corriente, llave en mano, recién construída y demás comodidades.

A LAS 4.30 P. M en Banfield, casa calle Andes y Alem, de 10x30 varas. Base, pesos 5.500, dos piezas, cocina, galpón, cuarto baño, galería, patio mosaico, agua corriente y demás comodidades, facilidad de pago.

A LAS 5 p. m. A plazos, en Lomas, calle Manuel Castro núm. 532, amplia casa de 15 por 50 varas, Base, $ 11.000, dos salas, comedor, 4 dormitorios, baño, servicio, galería, patio mosaico, cielos rasos de yeso y demás comodidades con empedrado pago al frente, á dos cuadras de la plaza. Una tercera parte al contado y el resto á 1 á 2 de plazo, con el interés del 8 por ciento. Títulos perfectos que se otorgarán por ante escribano señor M. F. Barrere. Seña, 3 por ciento. Comisión, 2 por ciento. Datos, Laprida 77, U. T. 395, Lomas.—José Ricciardulli. v30

MANUEL CAMPOS

EN FLORES

EN 60 MENSUALIDADES

40 LOTES 40

PEQUEÑOS

PLANO DE UBICACION

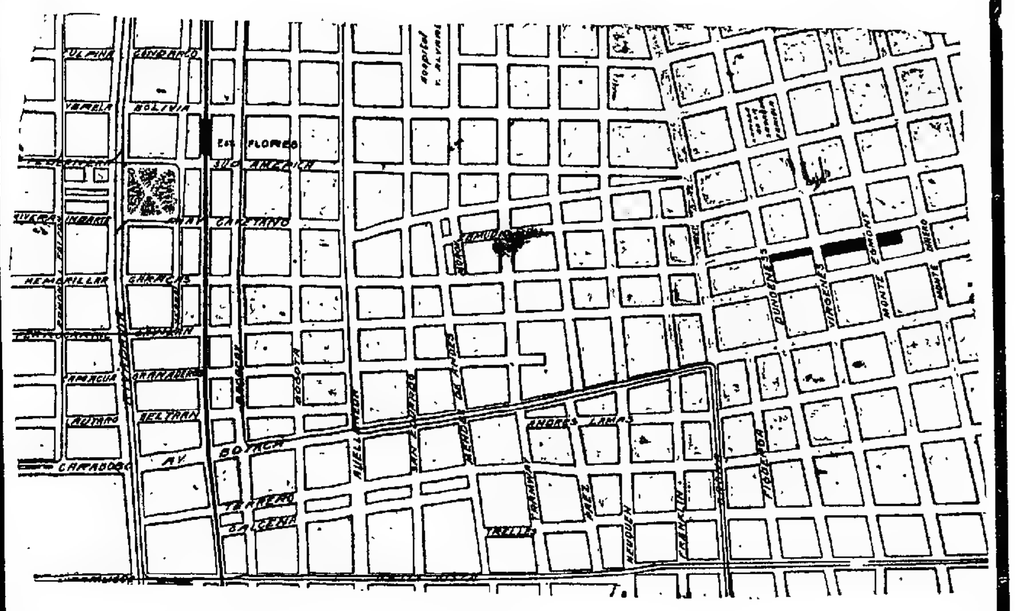

El Domingo 6 de Abril

A LAS 3 DE LA TARDE

Pidan planos.

MANUEL CAMPOS.

Manuel Campos

40 LOTES EN 60 MENSUA- lidades. El último saldo de la conocida quinta de Plana. Unicos terrenos sin edificar en toda esa zona, hoy cubierta por construcciones modernas valiosas, Caracas, Dungeness, Vírgenes y Monte Egmont. Ubicación estratégica dentro de lo que forma la parte central de Flores y donde convergen todos sus adelantos, como ser adoquinados, tranvías, luz eléctrica y todos aquellos elementos de progreso indispensables A pocas cuadras de la plaza Pueyrredón, á una de Cuenca y de Boyacá y entre un macizo de población importante que le dá la característica de los barrios modernos. Son 40 lotes, en su mayoría pequeños, que van á realizarse sin base alguna, al solo objeto de terminar definitivamente con la fracción que correspondió á la quinta de Plana. Escrituras á los 30 días de la fecha del remate por ante los escribanos señores Ratto y Pita, Victoria 748, con títulos perfectos, de primer orden Lotes amojonados, dentro de líneas municipales. Posesión inmediata.

EL DOMINGO 6 de Abril á las 3 p. m., sobre Caracas, hay 5 esquinas que hacen ángulo á las calles Dungeness, Vírgenes y Monte Egmont, de 12.22 varas por 23.60, 16 ctes de 10 varas por 23.60 y once lotes de 10 varas por 43. Con frente á Vírgenes, 2 lotes de 10 varas por 31.80 y con frente á Monte Egmont, 4 lotes de 10 varas por 26 á 36 de fondo. El pago se hará en 60 mensualidades sin interés, tres de las cuales se abonarán en el acto del remate, otras tres al escriturar dentro de los 30 días y las restantes mes á mes, en el lugar que oportunamente se indicará. Visítense los terrenos y pidan planos en mi casa 552, B. Mitre 556.—Manuel Campos. m18

5 LOTES INCLUSO 2 LIN- das esquinas, en Lanus, sobre su centro importante entre el sinnúmero de construcciones nuevas, á dos cuadras de la estación del F. C. S., á una del bulevar Alsina (adoquinándose) y del tranvía y en una ubicación donde su valorización es positiva, pues, día por día se cubre con un nuevo edificio moderno. Calle Iturraingó esquina á Santa Rosa y Sipe-Sipe esquina á Cangallo. Títulos perfectos. Facilidades de pago, sin interés.

EL DOMINGO 6 de Abril, á las 2. Son parte de los terrenos que correspondieron á la sucesión Landa. En la esquina de Santa Rosa é Iturraingó, hay 4 lotes (números 19 al 22, manzana D), de 10 x 1.72 varas de frente por 20, 31 y 61 de fondo. Superficies 304, 317 y 617 v. c. Las bases de venta varían entre $ 5, 6 y 7 la v. c. La esquina de Sipe-Sipe y Cangallo (lote 31, manzana 2), tiene 10.80 varas por 21.50. Superficie, 240.62 v. c. Base, $ 5 v. c. Siendo un firme propósito la liquidación de estos terrenos, y su adquisición una brillante colocación de capital, recomiendo se les visite y se estudie el negocio. Seña, 8 por ciento. Comisión, 2 por ciento. Informes y planos, á mi casa, 552 B. Mitre 556.—Manuel Campos. m30

Laudelino Márquez

AVENIDAS BELLA VISTA y San Martín, 2 ideales lotes de terreno con frente á la Avenida San Martín, entre Cayena y Seguí, linderos lote por medio al edificio de la estación del tranvía Andes-Argentino, el lote 24 mide 10 por 31.63 y el 25 10x31.18. Como ubicación, en la mejor de esos lugares, donde allí la generación de todo el comercio en todas sus fases, tranvías para todos los puntos de la capital; es un buen negocio y debe visitarse, dándose cuenta de la suma importancia.

EL DOMINGO 6 de Abril, á las 3 de la tarde, remataré con base de $ 20 vara cuadrada, reconoce una hipoteca por cada lote de $ 1.500 á 4 meses, 2.500 á 10 y 2.500 á 22 meses con interés del 6 por ciento anual principiando el 31 de Marzo los plazos, excedente al contado en el acto de escriturar. Seña, 8 por ciento. Comisión, 2 por ciento. Planos y datos, Florida 230.—Laudelino Márquez. m30

AVENIDA BELLA VISTA Y Monte Egmont, notable esquina. Mide 10v49 á la primera, 50v70 á la segunda 6 sea 559 v. c. promedio, con adoquinado pago y tranvía á su frente, barrio todo edificado.

EL DOMINGO 6 de Abril, á las 3.30 de la tarde, la remataré con base de $ 10 vara cuadrada. Reconoce una hipoteca de pesos 5.068 por dos años y medio con interés de 7 por ciento anual y por el excedente se dejará mitad á un año de plazo interés 7 por ciento anual y la otra mitad al contado en el acto de la escrituración. Seña 8 por ciento. Comisión, 2 por ciento. Datos, Florida 230.—Laudelino Márquez. m30

E. Sambrizzi y Cía.

156 LOTES Y 10 CASITAS — En Avellaneda, sobre la Avenida Mitre, con tranvía eléctrico y á 3 cuadras de la estación del ferrocarril del Sud.

EL DOMINGO 6 de Abril, venderemos sobre el mismo terreno, esta espléndida y única fracción, rodeada de compacta edificación. Ocasión única de hacerse propietario; casas con terreno desde 26 $ mensuales. Pidan datos á nuestra oficina, Californias 1251. U. Telefónica 715, Barracas. v31

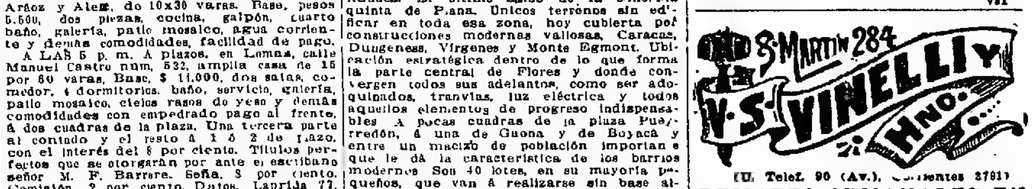

U. Telef. 90 (Av.). Corrientes 2791

REMATES SEMANALES EN nuestro amplio local, Corrientes 2791 (edificio del Banco de Italia) SABADOS, á las 2 y 8 de la noche, muebles únicamente, MIERCOLES á las 8 y DOMINGO á las 2, tienda, bazar, mercaderías en general.—Nota: Anticipamos dinero sobre muebles que nos remitan para remate. U. T. 1557 (Mitre).—V. S. Vinelli y Hno.

Saldo de la

VILLA DEL PUERTO

67 lotes, en 80 meses

El Domingo 6 de Abril

En nuestro salón, Corrientes 2791

67 AMPLIOS TERRENOS— En 80 meses saldo de la villa del Puerto, en el centro de la ciudad de San Pedro, donde se construye el cuarto puerto de la República, por cuenta de la Compañía General de Ferrocarriles de la Provincia de Buenos Aires. Esta empresa lleva sus vías hasta el puerto y con este motivo la estación de San Pedro será la más importante y de mayor movimiento de todas las líneas de la mencionada empresa. Este sólo dato, evidencia el valor creciente de los terrenos que ofrecemos en tan cómodas condiciones y con base tan baja la que resultaría irrisoria si no viviera presente que el agua corriente y el empedrado pronto llegarán hasta los terrenos en venta, como asimismo la proximidad al colegio nacional normal. La ciudad de San Pedro cuenta actualmente con doce trenes diarios que nos ponen en comunicación con las principales ciudades del país. San Pedro está llamado á ser una de las ciudades más importantes de la provincia, confirmándolo así su situación topográfica, su espléndido puerto de aguas hondas, sus fábricas, el movimiento comercial y por último sus grandiosas cosechas que siempre dieron el mayor rendimiento. Los terrenos están situados en el paraje más valioso, todos alambrados por su frente con diferentes plantaciones frutales, de la mejor calidad, entre edificaciones, y con frente á las calles principales y de mayor movimiento comercial, Avenida Carlos Pellegrini, calles Arrecifes, Balcarce, Pergamino, Rivadavia, Salta, calle 154, 150 y 152. El hacho de haberse vendido 33 lotes en un solo remate efectuado sobre los mismos terrenos confirma la importancia de esta venta. Base, $ 8 por lote en 80 mensualidades. Opción amplia. Títulos perfectos por ante el escribano señor Tomás Bravo, Avenida de Mayo 783. Posesión inmediata. Todo comprador abonará en el acto del remate 2 mensualidades y 2 por ciento de comisión y 2 mensualidades más al recibir el título provisional dentro de los 10 días de efectuada la venta. Las mensualidades se pagarán del 1 al 10 en el Banco Británico de la América del Sur, Reconquista esquina Bartolomé Mitre.

EL DOMINGO 6 de Abril, á las 8 de la noche, en nuestro salón, Corrientes 2791, edificio del Banco de Italia y Río de la Plata. Más datos, V. S. Vinelli y Hno., Corrientes 2791. U. T 1557 (Mitre). m29

EN SAN VICENTE — 80 LO- tes sobre la nueva estación del F. C. S. (en construcción), con frente al bulevar Italia. Base, $ 2 el lote en 80 meses sin interés.

EL DOMINGO 6 de Abril, á las 5 de la noche, en nuestro salón, Corrientes 2791. Después detalles desde ya pidan planos á nuestras casas.—V. S. Vinelli y Hno. m29

114

CUARTOS DE MANZANA

A 2 cuadras de Estación "PLATANOS"

A 4 cuadras de Estación "CONCHITAS"

Á 30 MINUTOS DE LA CAPITAL

Tierra de lo más rica, paraje alto, y pintoresco, manzanas alambradas, callas abovedadas

PEDIMOS ENCARECIDAMENTE VISITEN ESTOS TERRENOS

Base 60 centavos la vara

En 80 mensualidades, sin interés.

EL DOMINGO 13 DE ABRIL

Tren gratis de Constitución á la 1.30.

Pidan planos y boletos á nuestra casa Bmé. Mitre 530.

GUERRICO & WILLIAMS

114 CUARTOS DE MANZA- na, á 30 minutos de la capital federal y á 30 minutos de La Plata, sobre las estaciones Platanos y Conchitas, á menos de 2 cuadras de la primera y á 4 de la última, sobre la vía del F. C. Sud, con servicio de 30 trenes diarios. Terrenos altos y pintorescos, apuntonados para casas-quintas, en un sitio ideal para residencia de todo el año. manzanas alambradas y amojonadas, calles delineadas y abovedadas.

La evolución producida en los pueblos que rodean la capital, como Temperley, Lomas de Zamora, Quilmes, y otros, donde no es un misterio que hay terrenos que no pueden adquirirse ni á 30 ni á 10 pesos la vara, debe repetirse necesariamente en parajes como Platanos y Conchitas, dados los medios de movilidad con que se cuenta: trenes rápidos y frecuentes, tranvías en construcción para unir las dos capitales, así como el camino adoquinado y el especial para automóviles. Hoy ofrecemos estas tierras—que rogamos sean visitadas—por centavos y con enormes facilidades para su pago y toda persona previsora debe adquirir allí una fracción. Base 60 centavos la vara cuadrada, en 80 mensualidades, sin interés, exigiéndose sólo 2 mensualidades y 2 o|o de comisión en el acto del remate y otras 2 mensualidades dentro de los 10 días, al entregarse las libretas. Las restantes se abonarán del 1 al 10 de cada mes, á contar del 1o. de Junio próximo, en nuestra casa, Bmé. Mitre 530. Por pago al contado descuento de 20 o|o sobre los plazos. Posesión y escrituras inmediatas; éstas ante el Sr. Ramón Pasel, con títulos perfectos.

EL DGO. 13 de Abril, á las 2, en los terrenos. Tren especial gratis

WILLIAMS & GIMENEZ

HORTENSIA

ESTACION DEL F. C. MIDLAND

Partido de CARLOS CASARES

LOS SOLARES QUINTAS Y CHACRAS

Sin Base Pagaderos en 10 semestres ó sea en 5 años empezando en Abril de 1914.

El Domingo 6 de Abril á las 12 m.

En la misma estación Hortensia

Pidan planos en Sarmiento 462

ESTACION HORTENSIA, F. C. Midland. Los solares, chacras y quintas que rodean la estación de este campo, en el partido Carlos Casares. Un nuevo pueblo en la zona más rica de la provincia y á 9 horas de la capital, que posee ya una importante casa de comercio y en el inicio el edificio para hotel. Hortensia está rodeada de Carlos Casares, 3 de Julio, Bolívar y Pehuajó. Venta sin base. Los solares de pueblo, á tanto el metro, y las quintas, á tanto la hectárea, en 10 semestres de plazo con 7 o|o de interés anual. La primera cuota á un año ó sea el 1o. de Abril de 1914. Los que edifiquen casa de material en el corriente año, recibirán 10 000 ladrillos y los demás ladrillos se venderán al precio de costo y con grandes facilidades de pago.

EL DOMINGO 6 de Abril á las 12 del día en la misma estación Hortensia, después de un almuerzo campestre. Seña 1 semestre y otro al recibir el título provisional. Comisión 2 o|o. Planos, pidan por correo á nuestra casa, Sarmiento 462. Los interesados pueden reservar camas en el F. C. Midland para el tren que sale el sábado 5 de Abril á las 7.25 a. m. de la estación Sola.—Williams y Giménez. m27

JUDICIAL

5381 hectáreas

EN SAN LUIS

Departamento Gral. Pedernera

A 4 leguas de la estación

Batavia

Lomejor de los Campos del Sur

SIN BASE A PLAZOS

JUDICIAL—EN SAN LUIS 5381 hectáreas, depart. General Pedernera, á cuatro leguas de la estación Batavia, F. C. al Pacífico. Uno de los mejores campos del Sur de la provincia. Campos de partos muy ricos y agua de primera calidad. Excelente para ganadería, agricultura y alfalfa, alambrado por dos costados, población forrada en hierro y cielorrasos de madera, jagüel y un potrero de 80 hectáreas. Por informes al señor Juan E. Lopez, en la estación Batavia. Linderos: por el Norte Juan E. Arroo, por el Sur J. Argerich, por el Este sucesión Javier Laurens y Scala y Bancalari y por el Oeste Real Salas y Luis Urdanis. El campo está disponible. Venta sin base. Reconoce una hipoteca de 250.000 francos á favor de la Sociedad Pastoril Belga Sur Americana, que vence el 15 de Mayo de 1918. El saldo 20 o|o al contado, 20 o|o á 6 meses, 20 o|o á 12 meses, 20 o|o á 18 meses y 20 o|o á 2 años, con 7 o|o de interés anual y pagarés hipotecarios.

EL MARTES 15 de Abril, á las 3 p. m., en nuestra casa, Sarmiento 462, por orden del señor juez doctor Arturo Seeber, secretario Francisco Castellanos (hijo), en los autos testamentarios de don Francisco Bustamante. Títulos perfectos. Escritura por el escribano señor Horacio Turio. Seña, 9 o|o. Comisión, 2 o|o. Planos é informes, Sarmiento 462.—Williams y Giménez. m20

EN SAN ISIDRO—ITUZAINgo 232. Por orden de la sociedad Socorros de San Isidro. Terreno de 15v01 de frente por 18v59 en el contrafrente, 61v73, en el costado Norte y 64v26 en el costado Sur, formando una superficie de 1.183.76 varas cuadradas. Linda con Gaudenci, Boggio, Dibar, y otros. Ubicación inmejorable, á dos cuadras y media de la estación del ferrocarril calle adoquinada dimensiones especiales para una buena villa. Apto para la construcción de una ó dos casas de renta, teniendo en cuenta que San Isidro es el pueblo donde se necesita construir muchas casas por el gran interés de vivir en esa privilegiada localidad por su higiene, altura, belleza de sus paisajes y sus progresos edilicios que lo ponen á la cabeza de los pueblo. que rodean la capital. Base para la venta, 16 $ la v. c. 1|3 parte al contado, 1|3 parte á 6 meses y 1|3 parte á un año con 8 o|o de interés anual y garantía hipotecaria.

EL JUEVES 10 de Abril, á las 3 p. m., en nuestra casa Sarmiento 462. Títulos perfectos. Seña 8 o|o. Comisión 2 o|o. Planos é informes, Sarmiento 462.—Williams y Giménez. m18

JUDICIAL

1440 hectáreas

En la PAMPA CENTRAL

SECCION XIII

Campo famoso por su calidad y excelente agua.

Sin base, á largos plazos

JUDICIAL— EN LA PAMPA Central, sección XIII. 1 440 hectáreas. Es uno de los mejores campos del territorio de la Pampa. Pastos riquísimos y agua excelente, á 4 y 8 metros de profundidad. Apto para ganadería y agricultura. Está alambrado por dos costados, forma el Angulo NE. del lote 22 y son sus linderos por el Norte, Francisco Costa, por el Sur Josefina Elortondo de Bemberg, por el Este, Carlos T. Reyes y por el Oeste, con V. Tivet. El ramal á construirse del ferrocarril Oeste de Telén á la colonia General Emilio Mitre pasará á corta distancia. Informes á Miguel Arestegui en Carhué, vía General Lagos ó General Acha. Venta sin base. 20 o|o al contado, 20 o|o á 6 meses, 20 o|o á 12 meses, 20 o|o á 18 meses y 20 o|o á 2 años, con 7 o|o de interés anual y pagarés hipotecarios

EL MARTES 15 de Abril á las 3 p. m. en nuestra casa, Sarmiento 462, por orden del señor juez doctor Arturo Seeber, secretaría Francisco Castellanos (hijo), en los autos testamentarios de don Francisco Bustamante. Títulos perfectos. Escrituras por el escribano señor Horacio Turio. Seña 8 o|o. Comisión 2 o|o. Planos é informes.—Williams y Giménez. m20

Victoria 1144 y 1152

Dos propiedades contiguas

Con 21 varas de frente

En la City de las grandes Casas Importadoras.

A largos plazos

VICTORIA 1144 *y* 1152 — *EN*tre Lima y Salta. Dos propiedades, en la calle consagrada para las grandes casas mayoristas, la ubicación preferida por el comercio y donde jamás se ve una finca desalquilada. Oportunidad única para adquirir en pleno centro dos propiedades que en conjunto forman un frente de 20 varas con una superficie de 1.100 varas cuadradas, medidas ideales para la construcción de una gran casa introductora ó la gran casa de renta, cómoda é higiénica.

Detalles de las propiedades:

VICTORIA 1144

PROPIEDAD edificada en un terreno de 9.25 varas de frente por 34 65 varas de fondo, compuesta su edificación de siete piezas, baño, cocina, etc., y dos piezas altas. Está alquilada, sin contrato. Base, $8.000 $. Forma de pago: tercera parte al contado tercera parte á seis meses y tercera á doce meses, con 7 por ciento de interés y pagarés hipotecarios.

EL JUEVES 10 de Abril, á las 3 p. m., en nuestra casa, Sarmiento 462. Títulos perfectos. Escritura por e escribano señor Horacio Turio. Seña, 8 o|o. Comisión, 2 por ciento.

VICTORIA 1152

PROPIEDAD contigua á la anterior. Edificada en término de 11 varas de frente por 70 varas de fondo. Su ubicación consta de planta baja, gran salón, antesala, escritorio, gran comedor, antecomedor, cinco dormitorios, cuarto de baño, cocina, antecocina, carbonera, etc. Planta alta, cinco dormitorios, cuarto de baño, etc., en el piso con dos piezas de servicio, todo con instalaciones de primer orden. Tres grandes patios con pisos de mármol. La casa está desocupada. Base, 160.000 pesos. La propiedad reconoce una hipoteca de 120.000 francos, á favor de la Sociedad Crédito Territorial Argentino, que vence el 19 de Junio de 1917, con 8 por ciento de interés anual, pagaderos por semestres adelantados. El saldo se abonará tercera parte al contado, tercera á seis meses y tercera parte á un año, con 7 por ciento de interés anual y pagarés hipotecarios.

EL JUEVES 10 de Abril, á las 3 p. m. en nuestra casa, Sarmiento 462, por orden del señor Juez doctor Arturo Seeber, secretaría Francisco castellanos (hijo), en los autos testamentarios de don Francisco Bustamante. Títulos perfectos. Escritura por el escribano señor Horacio Turio. Seña, 8 o|o. Comisión, 2 o|o. Por planos é informes en nuestra casa, Sarmiento 462.—Williams y Giménez. m18

JUDICIAL

La barranca más linda de San Isidro

20.400 varas cuadradas.

Espléndido parque.

*JUDICIAL — EN LAS BA*rrancas de San Isidro. Una fracción de la gran propiedad Villa Magdalena. La situación más pintoresca y más alta, sobre el río de la Plata. Lo más codiciado por sus preciosas perspectivas. Con frente á la avenida 25 de Mayo y, contrafrente á la barranca. A pocos metros del gran colegio y capilla Lasalle y rodeada de las magníficas quintas de Elortondo, Bloeq, Marín, Ubiñadez de Guerrico, Malbrán, Escobedo, Ocampo, Leloir, etc. Con magnífico parque de árboles seculares, plantas de mérito y frutales elegidos. Las dimensiones son las siguientes: 39m499, ó sean 45v60 frente á la aven. 25 de Mayo (mancadizandal), 41m204 igual á 51v04 á la calle Río Bamba (camino del bajo, al pie de las barrancas) 348m185, igual á 402v295, en el costado Sur, lindando con la fracción de don Francisco C. Bustamante y 348m67, igual á 402v505 en el costado Norte, lindando con la fracción de don José Luis Bustamante, con un martillo á favor de 18m524, igual á 15v615, por 227m34, igual á 262v204, formando una superficie de 15 300 metros cuadrados, ó sean 20.409 varas cuadradas. Sin base, pagadero tercera parte al contado, tercera á 6 meses y tercera á un año con 7 por ciento de interés y pagarés hipotecarios.

EL JUEVES 10 de Abril á las 3 p. m. en nuestra casa, Sarmiento 462, por orden del señor Juez doctor Arturo Seeber, secretaría Francisco castellanos (hijo), en los autos testamentarios de don Francisco Bustamante. Títulos perfectos. Escritura por el escribano señor Horacio Turio. Seña, 8 o|o. Comisión, 2 o|o. Por planos é informes en nuestra casa, Sarmiento 462.—Williams y Giménez. m18

En SAN MIGUEL

2 propiedades

HOY á las 3

*EN SAN MIGUEL — 2 PRO*piedades, calle Plácido Martínez y Romeo, compuesta la primera de 13.35 metros por 81, 3 piezas material, baño, cocina, etc., pisos pino de tea, corredor con mosaicos. Base de venta $ 5.000 con facilidades y la segunda las mismas dimensiones, con 2 piezas material, cobertizo de madera, cocina, w. c., galpón de 2x4, etc. Base 4 000 $. Seña 8 o|o y 2 o|o de su comisión

EL DOMINGO 30 de Marzo, á las 3 de la tarde. Datos en mi escritorio, Cerrito 607. U. T. 4968, Libertad. v30

ROSA C. DE CABRERA

EN FLORES. — NOTABLE terreno, Campana entre Morón y Tramway. Mide 12 por 54 varas. Base, 6 $ vara, á plazos; espléndido por sus medidas, adaptables para cualquier destino, con un garaje allí de gran porvenir, y donde la edificación hace prodigios, á dos cuadras al Norte de Avellaneda, 4 de Nazca y 6 de Rivadavia con adoquinado y eléctrico á todas direcciones Condición de la venta: mitad al contado y mitad á un año sin interés.

EL DOMINGO 6 de Abril, á las 3 de la tarde, en el mismo, 8 por ciento de seña y 2 por ciento de comisión. Datos y planos, Rosa C. de Cabrera, Victoria 551. m30

*AVENIDA JONTE Y SAN MI*colás, á plazos. Esta notable esquina frente al Norte y Este, dividida en 6 lotes ideales, con superficies que varían de 250 á 400 varas cuadradas. Base, $ 2 vara cuadrada. En medio de compacta edificación, colegio del Estado, á las 40 varas, Avenida Jonte arteria importante, en breve tiempo con adoquinado y eléctrico, paraje alto y de inmenso porvenir, dista sólo 5 cuadras de Segurola, adoquinada y con la comodidad de tranvías eléctricos automóviles y 9 de la estación de Villa del Parque. Condición de la venta: tercera parte al contado, tercera á 6 meses y tercera parte á un año, firmando pagarés hipotecarios sin interés. Escrituras por ante los escribanos Valenzuela y Martín.

EL DOMINGO 6 de Abril, á las 4 de la tarde, sobre los mismos, 8 por ciento de seña y 2 por ciento de comisión. Datos y planos, Rosa C. de Cabrera, Victoria 551. m30

Banco Hipotecario Nacional

25 DE MAYO 245

CAPITAL

JUAN JOSE GOWLAND

No. Hip. 30.887, *SERIE L.* — EL MARTES 8 de Abril de 1913, á las 4 p. m. en la misma propiedad, procederé al remate de una casa quinta situada en el antiguo camino á San Isidro, hoy avenida Bustos esquina Arias, dando su fondo á la calle Vidal, cuya edificación consta de un cuerpo principal compuesto de sala, comedor, vestíbulo, cuatro dormitorios, galería, baño, servicio, cocina, despensa, etc. Un departamento de servicio con una pieza, cocina, baño, despensa, etc. Además caballerizas, cochera, dos piezas altas, etc. Compuesto su terreno de 48 metros 3 decímetros de frente al Noreste por 173 metros 3 decímetros de fondo.

Base de venta 30,000 pesos

El comprador continuará haciendo el servicio de la hipoteca originaria de pesos 26.000 que reconoce la propiedad, reducida hoy á 24.567 pesos 015 milésimos y abonará en dinero el exceso sobre esta suma hasta el precio de compra. Los títulos pueden ser examinados en la oficina del Banco antes del remate, verificado éste no habrá lugar á reclamo. Seña 5 o|o. Comisión 1 o|o. Este remate se efectúa con sujeción á lo dispuesto en la ley vigente número 8172. Por informes ocurrir al Banco Hipotecario Nacional. Aviso iniciado en LA PRENSA el 4 de Marzo de 1913. m4

FRANCISCO P. BOLLINI y Cía.

CASA — Número Hipotecario 16.166. Serie L.

EL VIERNES 2 de Mayo de 1913, á las 4 p. m., en la misma propiedad, procederemos al remate de una casa con 7 piezas, baño, cocina, etc., ubicada en la calle Pavón núm. 1930 entre Pozos y Sarandí, compuesto su terreno de 8.60 metros de frente al Norte por 35.07 mts. de fondo al Sur, ó lo más ó menos que resulte dentro de sus muros.

Base de venta pesos 14.000.

El comprador continuará haciendo el servicio de la hipoteca originaria de $ 7.000 que reconoce la propiedad, reducida hoy á 5.468 pesos 433 milésimos y abonará en dinero el exceso sobre esta suma hasta el precio de compra. Los títulos pueden ser examinados en la oficina del Banco, antes del remate, verificado éste no habrá lugar á reclamación. Seña 5 o|o. Comisión 2 o|o. Este remate se efectúa con sujeción á lo dispuesto en la ley vigente número 8172. Por informes ocurrir al Banco Hipotecario Nacional.

Aviso iniciado en LA PRENSA, el 29 de Marzo de 1912. m29

BENJAMÍN NAZAR

Núm. Hipotecario 156|6668— serie C. B. A. 6 por ciento.

EL LUNES 28 de Abril de 1913, á las 2 de la tarde, en el local de la sucursal, calle Rivadavia número 165, procederé al remate de una propiedad ubicada en el directo Las Paredes, departamento San Rafael dividida en dos fracciones, con una superficie total de 57 hectáreas; 2.468 metros cuadrados, resultando 49 hectáreas, 8 595 metros cuadrados de viña francesa frutal y el resto se compone de terreno alfalfado, hacienda de árboles frutales y otros cultivos. Contiene además un edificio de bodega y casas de familia. Tiene derecho definitivo de agua para toda su superficie y paraje por los canales derivados del río Diamante. Sus límites son, primera fracción: al Norte, calle pública derechos al frente de Luis Dubois, al Sud, Pablo Martel, La Perra y A. Cocordan, al Este, calle pública y al Oeste, Jorge Bledsoe. Segunda fracción: al Norte, calle pública y Pablo Martel, al Sur, Carlos Monard y calle pública frente á derechos de Luis Dubois, al Este, E. y J. Sánchez, Pablo Martel y Carlos Wantera y al Oeste, Roberto Lunn y Carlos Montiel. Base de venta, $ 30.738. El comprador continuará haciendo el servicio de la hipoteca originaria de $ 21.000 que reconoce la propiedad, reducida hoy á 18.763 pesos 640 milésimos y abonará en dinero el exceso sobre esta suma hasta el precio de compra. Los títulos pueden ser examinados en la oficina del Banco, antes del remate, verificado éste no habrá lugar á reclamaciones. Seña, 5 por ciento. Comisión, 2 por ciento. Este remate se efectúa con sujeción á lo dispuesto en la ley vigente número 8172. Por informes, ocurrir al Banco Hipotecario Nacional en Mendoza. Aviso iniciado en LA PRENSA el 30 de Marzo de 1913. m30

J. B. Cottella y Cía.

Judicial — Base $ 2.008.92— Camarones entre Bulevar Nazca y Terrada, 8 m. de frente por 57m95 de fondo.

EL DGO. 30 de Marzo, á las 4 p. m., sobre el mismo, procederemos á la venta en remate del lote mencionado, más un juego de dormitorio, pertenecientes al juicio que hace referencia el siguiente

EDICTO

Por disposición del señor juez de 1a. instancia en lo civil de la capital federal, doctor Arturo Seeber, se hace saber por el término de quince días, que en los autos testamentarios de doña Teresa Gennaro de Boffa, que tramita por ante este juzgado y secretaría del señor Carlos M. Fragueiro, se ha designado á los martilleros señores Juan H. Cottella y Cía., para que procedan á la venta en remate del terreno ubicado en esta capital, calle Camarones entre bulevar Nazca y Terrada, lote número 39, manzana 81, de 8 m. de frente por 57m95 de fondo, cuyo límite es al Sureste, calle Camarones; al Noreste lote 16, Noreste lote 38 y Suroeste lote 41. Base de tasación $ 3.013 40. Seña 8 o|o y comisión 2 o|o á cargo del comprador.—Buenos Aires, Marzo 10 de 1913.—Carlos M. Fragueiro, secretario. m16

Carlos Bavera

EN AVELLANEDA. A 100 metros de la gran Avenida General Mitre, adoquinándose y con doble vía de tranvía eléctrico, 2 cuadras de la estación Villa Dominico, con trenes á cada momento (poner 10 minutos de Constitución), liquidos saldo 10 terrenos, rodeados completamente de casas.

LOS DOMINGOS 15 y 20 de Abril, sobre los mismos y en mi casa desde hoy. (Lotes desde 15 $ por mes). Seña una cuota. Construyo también casitas. Planos é informes á mi casa, Brasil 955.—Carlos Bavera. v1ab.

E. Pérez Choza

En SAN MIGUEL

2 propiedades

HOY á las 3

*EN SAN MIGUEL — 2 PRO*piedades, calle Plácido Martínez y Romeo, compuesta la primera de 13.35 metros por 81, 3 piezas material, baño, cocina, etc., pisos pino de tea, corredor con mosaicos. Base de venta $ 5.000 con facilidades y la segunda las mismas dimensiones, con 2 piezas material, cobertizo de madera, cocina, w. c., galpón de 2x4, etc. Base 4 000 $. Seña 8 o|o y 2 o|o de su comisión

EL DOMINGO 30 de Marzo, á las 3 de la tarde. Datos en mi escritorio, Cerrito 607. U. T. 4968, Libertad. v30

A. Gazcón

*EN LA BOCA — COMO JU*dicial. Base para la venta $ 20 vara cuadrada.

EL DOMINGO 30 de Marzo, á las 4 p. m., Calle de Alvar Núñez núm 50. Lindo terreno, compuesto de 10 vs de frente al Oeste por 46 de fondo, con dos casillas de madera, que dan $ 70 de alquiler. Este hermoso lote de tierra se encuentra entre las calles de Rocha y Estrada y á un paso de las plazas Matheu y General Brown, y á pocos pasos de los talleres del tranvía Anglo-Argentino. Actualmente es el mejor barrio de la Boca, por su ubicación y por los establecimientos industriales que lo rodean, enfrente al terreno se encuentra un colegio del Estado, y está todo rodeado de establecimientos comerciales. Seña 8 o|o. Comisión 2 o|o. Datos á mi escritorio, Tacuarí 274. m27

A. Freyre y Cía.

EN FLORES — AVENIDA Carabobo entre Rivadavia y R. Falcón ó Ielpo. A plazos En el centro de esta importante barriada. A solo 5 cuadras de la plaza é iglesia y en una de las situaciones más interesantes de la localidad. Venta sin base, á tanto la vara cuadrada, pagadero 1|3 parte al contado, 1|3 parte á 6 meses y 1|3 parte á un año de plazo, con garantía hipotecaria y 7 o|o de interés anual. Títulos perfectos. Escrituras por ante el escribano R. Benimasia.

EL DOMINGO 6 de Abril, á las 4. Cada uno de los lotes mide 10 varas de frente por 40.50 de fondo, término medio. Superficie 406 á 413 varas cuadradas. Están unidos Se dará opción. Adoquinado de 8 cuadras, luz eléctrica aguas corrientes, etc. Seña 5 o|o. Comisión 2 o|o. Planos, Rivada la 631.—A. Freyre y Cía. v31

A. H. THEULÉ

Tren expreso gratis á la 1.15 del Once, parando en Flores.

HOY

Para el gran remate de los 260 lotes

EN MERLO

Á 8 CUADRAS JUSTAS AL S. O. DE LA ESTACIÓN

Con frente á los caminos de Marcos Paz y Moreno, cuyo adoquinado está ya próximo á ejecutarse.

Base $ 4 el lote - En 80 mensualidades

HOY

A LAS 2.30 DE LA TARDE

Sobre los mismos terrenos

HOY

EN MERLO, F. C. O. — LA fracción más interesante por sus condiciones y ubicación, para la habitación permanente y la más indicada á una valorización inmediata, cuando las ventajas que le proporcionará el subterráneo y electrificación del F. C. O., ya en obra. Dista sólo 8 cuadras al S.O. de la estación, con frente á los caminos reales á Moreno y Marcos Paz (cuyo adoquinado está en vías de ejecución) y á la vía del ramal del F. C. S. á Lobos. Venta liquidación con base definitiva de pesos 4 el lote en 80 mensualidades sin interés.

LOS DOMINGOS 30 de Marzo y 6 de Abril, á las 2.30 sobre los terrenos. Habrá tren expreso á la 1.15 del Once, parando en Flores. Son 260 lotes, que se entregarán medidos y amojonados con calles abovedadas y aprobadas por la municipalidad, todas ellas perfectamente arboladas y alambradas. Seña, 2 mensualidades, otras 2 al retirar la libreta. Comisión 2 o|o. Planos é informes en mi escritorio, Florida 330.—A. H. Theulé. m30 -35

E. Pérez Choza

En SAN MIGUEL

2 propiedades

HOY á las 3

*EN SAN MIGUEL — 2 PRO*piedades, calle Plácido Martínez y Romeo, compuesta la primera de 13.35 metros por 81, 3 piezas material, baño, cocina, etc., pisos pino de tea, corredor con mosaicos. Base de venta $ 5.000 con facilidades y la segunda las mismas dimensiones, con 2 piezas material, cobertizo de madera, cocina, w. c., galpón de 2x4, etc. Base 4 000 $. Seña 8 o|o y 2 o|o de su comisión

EL DOMINGO 30 de Marzo, á las 3 de la tarde. Datos en mi escritorio, Cerrito 607. U. T. 4968, Libertad. v30

RODOLFO COLLET

EN EL MONTE (F. C. S.)

PARTE de los AFAMADOS CAMPOS de URQUIOLA

Con grandes facilidades de pago. Compuesto de 461 hectáreas, 31 áreas y 80 centiáreas.

PLANO DE UBICACION

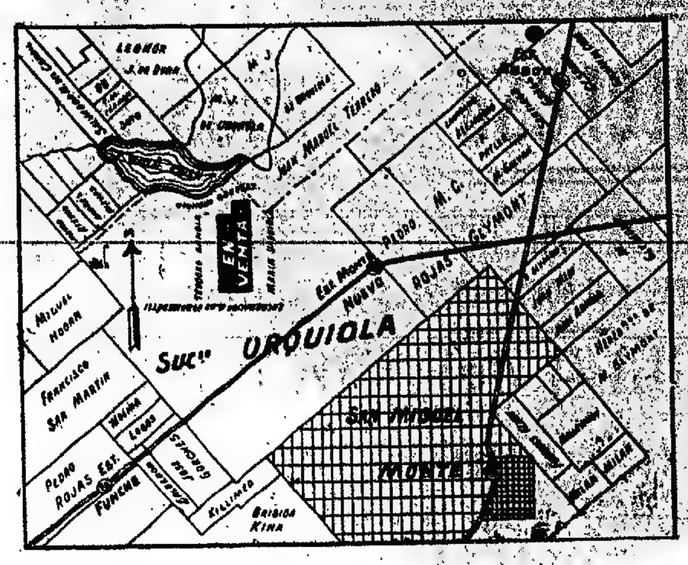

VENTA FORZOSA - COMO JUDICIAL

Base, $ 152 moneda nacional la hectárea, que reconoce en hipoteca.

EL MARTES 15 DE ABRIL á las 3 p. m.

EN MI CASA, SAN MARTIN 345

EN EL MONTE—PARTE de los afamados campos de Urquiola. Con grandes facilidades de pago. Lindísima fracción compuesta de 461 hectáreas. A sólo 2 leguas de la estación Monte Nuevo, F. C. Provincial y Meridiano V y á 3 leguas de las estaciones Abbot y Monte, F. C. S. Campo riquísimo, con agua dulce de 3 á 6 metros de profundidad y variedad de pastos tiernos. Dividido en tres potreros con alambrados interiores propios y exteriores de 6 hilos, medianeros. Hay dos poblaciones de barro y un molino, el cual pertenece al arrendatario. Está arrendado sin contrato á los señores Constantino Alburrus, M. Laborde y Manuaye. Linda con los señores Teodoro Gandia, Cesáreo y María Urquiola y Encarnación H. de Dobenetti. Venta forzosa. Como judicial. Base la hipoteca que reconoce de $ 70.000 m|n. ó sean $ 152 m|n la hectárea que vende el 6 de Noviembre de 1914 al 8 o|o anual que se mantiene adelantados, con la cual cargará el comprador. El excedente que resulte lo pagará al contado en el acto de firmarse la escritura. El remate tendrá lugar en mi casa, San Martín 345, el MARTES 15 de Abril á las 3 p. m. Títulos perfectos. Seña 8 o|o. Comisión 2 por ciento. Planos y más datos á mi casa, San Martín 345, Buenos Aires. — Rodolfo Collet. m30

Las islas de la sección 1a. de Entre Ríos

A 5 horas de navegación de la capital, lindando con la provincia de Buenos Aires. 8.200 hectáreas divididas en lotes de 100 á 400 hectáreas, todas con plantaciones de frutales, álamos y sauces.

PLANO DE UBICACION

PCIA. DE ENTRE RIOS
PCIA. DE BUENOS AIRES
REPUB. ORIENTAL
Río Paraná
Río Gualeguay
Río Uruguay
Río Gualeguaychú
Río Carabelas
Río Sauce
Río Barrancas
Río Arroyo Grande
Río Arroyo Perucho
Río Arroyo Malabrigo
Río Arroyo Urquiza
Río Arroyo Yeruá
Río Arroyo Ceibo
Río Arroyo Cupalén
Río Arroyo Cupalencito
Río Arroyo Cupalencito Chico
Río Arroyo Cupalencito Grande

BACIGALUPPI Y RUA

Lea Vd...

nuestros avisos de las ventas liquidaciones que se efectuarán por precisión de sus dueños, el próximo jueves, á las 4 en nuestra casa.

(Rte. 3390)

Bacigaluppi y Rúa.

AVISOS NUEVOS

QUINTA DE LANUS — LOS últimos terrenos de esta hermosa quinta en el centro del Caballito, sobre la calle Anchorena, entre Directorio y Lobos. 3 lotes amplios, como para casas-quintas. En 60 meses. Base, $ 13 la v. c. Oportunamente detalles.—Bacigaluppi y Rúa.—Rte. 3892.
EL DGO. 13 de Abril, á las 3.30. m30

CASAS

CASA EN FLORES. Av. P. Urdas 3028 entre San Ramón y Quirno Costa propiedad edificada en terreno de 10 por 44 vs. más ó menos. Base $ 20.000. Reconoce una hipoteca de $ 16.000 al 9 1/2 ojo hasta vencerse el comprador lo desee. Edificio de 3 dormitorios, comedor, cocina, pieza de servicio, zaguán, puerta cancel, pisos de tea, rasos de yeso, umbrales de mármol, gas, aguas corrientes, tranvía á la puerta y otros detalles que se estimarán visitándola. A 2 cuadras de Rivadavia y 1 de San Pedrito, ambas con tranvías. Datos, Av. de Mayo 672|82.—Bacigaluppi y Rúa.—Rte. 3984.
EL DGO. 6 de Abril á las 3. m29

CHALET EN BELGRANO— Av. del Tejar 2476, frente también á Zapiola, al lado del bulevard Monroe. Mide... Base $ 20.000 que reconoce en hipoteca al 8 ojo á un año y el excedente al contado. ¡Sin dinero se compra! El edificio tiene comienzo de piso bajo y alto, consta el primero de gran vestíbulo, sala, comedor, antecomedor, toilette, cocina, terraza, 2 w. c., pileta de lavar. Entre piso, 1 dormitorio, etc. Piso alto: 2 amplios dormitorios, vestíbulo, cuarto de baño con artefactos sanitarios, terraza, carpintería moderna, mosaicos, mármoles, escalera de cuero, persianas y celosías metálicas, cielos rasos de yeso, umbrales de mármol, revoques imitación piedra, jardín, glorieta, instalaciones de gas y luz eléctrica, aguas corrientes y otros detalles. A 2 cuadras de la Av. Cramer y 6 de Cabildo, ambas con eléctrico, y frente á la Av. del Tejar, adoquinada en toda su extensión, es por consiguiente una ubicación brillante que concuerda con la importancia del edificio. ¡Es algo notable, merece visitarlo! Datos, Av. de Mayo 672|82.—Bacigaluppi y Rúa.—Rte 3951.
EL DGO. 6 de Abril, á las 4 1/2. m29

EN BELGRANO, CASA moderna, frente á 2 avenidas: Av. del Tejar 2424 y Zapiola esquina á la Av. Monroe 2425, todas adoquinadas, á 2 de Cramer y 6 de Cabildo con eléctricos. El edificio se compone de frente imitación piedra con revestimiento de mármol, cancel, vestíbulo, 2 salas con balcones y persianas metálicas, 3 dormitorios, comedor, baño con artefactos sanitarios, cocina con cocinero de hierro y pieza en alto, galería de material, garage, w. c., entrada por la calle Zapiola, pileta de lavar, mosaicos extranjeros, luz eléctrica, agua corriente, etc., preparada para altos. Recomendamos esta propiedad tanto por su edificio como por su ubicación que es descollante bajo todo concepto. Base $ 21.000 que reconoce en hipoteca al 9 1/2 ojo, que podrá continuar por 3 años y el excedente al contado. Mide 9v18 sobre Monroe, 17|27 sobre del Tejar, 46v57 sobre Zapiola y 21v47 en el contrafrente. Datos, Av. de Mayo 672|82.—Bacigaluppi y Rúa.—Rte. 3952.
EL DGO. 6 de Abril á las 4 1/2. m29

AVENIDA SAN MARTIN 1934 entre Junta y 2a. Terrero. A 3 cuadras de la estación La Paternal. Moderna casa de familia, edificada en terreno de 10 por 52 varas. Base $ 20.000. Reconoce una hipoteca de $ 15.000 al 9 ojo que vence el 29 de Agosto de 1914. El edificio flamante y construido con buenos materiales se compone de vereda de material y hierro al frente, jardín, 3 dormitorios ámplios, otro dormitorio más pequeño, comedor, pieza de servicio, vestíbulo, baño, cocina y en el fondo un cuerpo de edificio de 4 habitaciones, 2 altas y 2 bajas. Luz eléctrica en el yeso, carpintería y celosías de cedro, patios de mosaico, pozo semi-surgente, gas y otros detalles. Está desocupada. Llave en mano. Ubicación sobresaliente en medio de grandes bulevares: Bella Vista, Warnes y San Martín, con tranvías á todas direcciones. Visítese. Datos y planos, Avenida de Mayo 672|82.—Bacigaluppi y Rúa.—Remate 3984.
EL DOMINGO 6 de Abril á las 3 1/2. m29

TERRENOS

200 LOTES EN 100 MESES— sin interés. ¡Con 10.000 ladrillos de regalo por lote! Base, $ 5 al mes. A las puertas de la capital. Rodeando la estación Florito del F. C. Midland y lindando con el tranvía del puerto adquirido recientemente por la empresa Lacroze, el cual cruza la metrópoli, Avellaneda, Lanús, Lomas y otros pueblos. Están circundados por las villas Emma, Edén Argentino y Marconi, recientemente fundadas, pero cuyos notables progresos son el asombro de todos. El anuncio de la edificación de Lanús y Villa Caraza, linda á estos terrenos que se recomiendan por su altura, la excelencia de sus aguas y la proximidad á la capital, do la que dista muy pocas cuadras. Esto es el único y mejor punto para la radicación de la población obrera. Esta zona está comprendida dentro de la ley de desagües, cuyos fondos están votados y los trabajos se iniciarán brevemente, lo cual dará mayor impulso á esta progresista zona. Venta en 100 meses, sin interés cobrándose en el acto del remate 2 mensualidades y el 2 por ciento de comisión y otras 3 más á la entrega de la libreta, posesión inmediata, totes amojonados y deslinde de líneas municipales. Por planos y datos á nuestra casa, la avenida de Mayo 672-82.—Bacigaluppi y Rúa.—Rte 3951.
EL DGO. 6 de Abril, á las 2. Tranvías gratis del puerto (punto de partida: plaza de Mayo desde la 1 p. m.), hasta los terrenos y tren gratis de la estación puente Alsina del F. C. Midland, á las 2.30 p. m. m22

80 LOTES SOBRE LA CAPI- tal.—Las lomas del Mirador. Sobre la Av. Emilio Castro y otras, en 80 meses sin interés. Oportunamente detalles.—Bacigaluppi y Rúa.—Rte. 3956.
EL DGO. 13 de Abril, á las 3. m16

La quinta de Cantón, en Bel- grano. En las preciosas barrancas de Rivadavia, 14 lotes cuya subdivisión ha sido practicada para que quopa con iguales ventajas y eficacia la casa permanente ó de quintosa residencia veraniega. Dominando el Río de la Plata, sobre la Avenida General Paz y calle 3 de Febrero y Vedia. Estas lotes con la ubicación topográfica que poseen se de lo más hermoso y pintoresco que encierra la metrópoli. Es una delicia el paraje, no hay sitio más bello, más pintoresco en los alrededores de la ciudad, conque equivale á sentir el ansia incontenible de veranear allí. A 30 metros de la estación Belgrano A. A. y Ferro-carril Central Norte. Venta sin base, á tanto la v. c. á 10 de plazo. Datos y planos, Av. de Mayo 672 82.—Bacigaluppi y Rúa.—Rte. 3987.
EL DGO. 6 de Abril á las 3.30. m28

EN VEDOCHEA EN 80 ME- ses. 4 lotes en la Avenida del Valle, la gran arteria del balneario, á 6 cuadras de la estación, municipalidad, iglesia, escuelas, comercios, frente también á la Av. Monroe y á la Ley. Calles 9 de Julio y Amancio Alcorta. Terrenos rodeados de buena edificación que se venderán con la mínima base y al mes sin más desembolso que una mensualidad en el acto del remate y otra á la entrega de la libreta, posesión inmediata, títulos provisionales, mensura y demás trámites, calles abiertas, manzanas amojonadas, líneas municipales, agua corriente de verano y pozos surgentes, todo lo cual, ademas, y definitivo que ofrecemos para que aprovechen una ocasión de ganar dinero. Datos de progresos seguros, Avenida de Mayo 672, planos y datos, Av. de Mayo 672-82.—Bacigaluppi y Rúa.—Remate 3980.
EL DOMINGO 6 de Abril á las 3 1/2. m29

La quinta de Cantón, en Bel- grano. En las preciosas barrancas de Rivadavia, 14 lotes cuya subdivisión ha sido practicada para que quopa con iguales ventajas y eficacia la casa permanente ó de quintosa residencia veraniega. Dominando el Río de la Plata, sobre la Avenida General Paz y calle 3 de Febrero y Vedia. Estas lotes con la ubicación topográfica que poseen se de lo más hermoso y pintoresco que encierra la metrópoli. Es una delicia el paraje, no hay sitio más bello, más pintoresco en los alrededores de la ciudad, conque equivale á sentir el ansia incontenible de veranear allí. A 30 metros de la estación Belgrano A. A. y Ferro-carril Central Norte. Venta sin base, á tanto la v. c. á 10 de plazo. Datos y planos, Av. de Mayo 672 82.—Bacigaluppi y Rúa.—Remate 3987.
EL DGO. 6 de Abril á las 3.30. m28

EN VEDOCHEA — 2 LOTES unidos de 10 por 50 metros, á media cuadra del tranvía eléctrico y á 6 cuadras del mar. Casino y hoteles de la playa. Quinta 131, frente al chalet de Blanch y á los terrenos de la Sociedad Fomento de Necochea, destinados á la construcción de chalets. Base $ 2.50 la vic. 10 o|o de seña, 10 o|o al escriturar dentro de los 30 días y el resto á 3, 6, 9 y 12 meses de plazo con 6 o|o de interés y pagarés hipotecarios. Liquidación con cualquier oferta por tratarse del único saldo que queda así á la sociedad Villa Ballester, por cuenta de quien vendemos. Son terrenos altos, donde está totalmente edificando, pídanse planos á nuestra casa y concurrase al remate que ofrecemos, una brillante operación para los compradores.—Bacigaluppi y Rúa.—R. 3974.
EL DGO. 6 de Abril á las 2. Conducen á los terrenos los tranvías de Lacroze y Anglo Argentino, entre Urquiza y centro. m27

EL SALDO DE LOS 580 LO- tes en Saavedra, Villa Martelli, sobre el molón de la capital. Terrenos altos, parejos y perfectamente ubicados. En 80 meses, sin interés. Base, 8 $ por mes. Oportunamente detalles.—Bacigaluppi y Rúa.—Rte. 3991.
EL DOMINGO 20 de Abril, á la llegada del tren. m28

IGUAL QUE JUDICIAL — 22 lotes en Mar del Plata, en la chacra 26, sobre el bulevar Colón, calles Almirante Brown, Falucho y otras. Barrio denantemente poblado. Paraje sumamente alto y en continua transformación. Base pesos 2.50 la v. c. en 25 meses sin interés, cobrándose 3 en el acto y 3 más al retirar la libreta. Datos y planos, Bacigaluppi y Rúa, Avda. de Mayo 672-82.—Rte. 3942.
EL DGO. 30 de Marzo, á las 4, en los mismos. m17

BULEVAR COLON EN MAR del Plata. Esquina en dos lotes de 12 1/2 por 40 varas con asfalto y empedrad pago, del centro del balneario, lo mejor que se puede recomendar á los que tengan interés en adquirir un lote bien ubicado en aquella playa, 25 varas frente SO. al bulevar Colón por 40 varas al NO. sobre la calle Catamarca. Base, $ 10 la v. c. 1|3 parte al contado, 1|3 á 6 y 1|3 á 12 meses interés 6 por ciento, pagarés hipotecarios. La orden de venta es terminante y su ínfima base responde al propósito de liquidar con cualquier oferta que exceda de ella. Se halla dentro del radio de aguas corrientes, tranvías, luz eléctrica, etc. La edificación que rodea á esta esquina es moderna y lujosa. Datos y planos, Avenida de Mayo 672-82.—Bacigaluppi y Rúa.—Rte. 3993.
EL JUEVES 3 de Abril, á las 4, en nuestra casa. m27

EN NECOCHEA — 2 LOTES unidos de 10 por 50 metros, á media cuadra del tranvía eléctrico y á 6 cuadras del mar. Casino y hoteles de la playa. Quinta 131, frente al chalet de Blanch y á los terrenos de la Sociedad Fomento de Necochea, destinados á la construcción de chalets. Base $ 2.50 la vic. 10 o|o de seña, 10 o|o al escriturar dentro de los 30 días y el resto á 3, 6, 9 y 12 meses interés 6 por ciento por trimestres anticipados, firmando pagarés hipotecarios. Escrituras por ante Valonzuela y Martín. Planos y datos, A. de Mayo 672 82.—Bacigaluppi y Rúa.—Remate 3989.
EL JUEVES 3 de Abril á las 4 en nuestra casa. m28

¡AL ALCANCE DEL BOLSILLO MAS MODESTO!

SOBRE LAS PUERTAS DE LA CAPITAL

400 lotes rodeando la ESTACION FIORITO

DEL F. C. MIDLAND

y á corta distancia del tranvía del Puerto. Son terrenos de porvenir indiscutible.

Venta en 100 mensualidades, sin interés

¡CON 10.000 LADRILLOS DE REGALO POR LOTE!

BASE $ 5 AL MES!

La ESTACION FIORITO se halla ubicada en un paraje alto, sano y distante 40 minutos de la Capital Federal y en el deslinde de la Metrópoli, Avellaneda y Lomas. Es el punto adecuado para la radicación obrera. No existe barrio excéntrico de que pueda trasladarse á Plaza de Mayo, Barracas ó Retiro por 10 ó 15 centavos que es lo cobra el tranvía del Puerto. Estos hermosos lotes de terreno se hallan además circundados por las Villas Emma, Edén Argentino y Marconi. Un dato de trascendental importancia y que debe tenerse muy en cuenta es que esta populosa zona está comprendida dentro de la ley de desagües, teniendo que iniciarse brevemente los trabajos.

PLANO DE UBICACION

El Domingo 6 de Abril, á las 2.30

Sobre los mismos terrenos. Tren y tranvías gratis.

OBREROS, EMPLEADOS: Hoy mismo, sin pérdida de tiempo, soliciten un plano de estos terrenos, á nuestra casa, AVENIDA DE MAYO 672|82; estudien detenidamente la ubicación y elijan el lote de su agrado. (R. 3946)

Bacigaluppi y Rúa.

VILLA DEL PARQUE — EN 80 meses. La esq. Chivilcoy y Nogoyá, en 5 espléndidos lotes de 9 y 10 vs. de frente por 31 y 37 vs. de fondo. Base 5 $ la vic. en 80 meses sin interés, exigiéndose 3 en el acto del remate y 2 más al retirar la libreta, las subsiguientes en el Banco Español y Río de la Plata. Una vez pagas 6 mensualidades, se les entregarán títulos definitivos ante Valenzuela y Martín. Próximos á la estación del F. C. P. y de la Av. Tres Cruces. Las mansiones allí predominan, sirviéndole de marco. Datos y planos, Av. de Mayo 672|82.—Bacigaluppi y Rúa.—Rte. 3983.
EL DGO. 6 de Abril á las 4. m29

CENTRO DE LA CIUDAD. 7 lotes entrando 3 esquinas. En 60 meses. Calle Rojas (adoquinada). Arungreen y Plaza. A cuadra y media de la Avenida Gaona con tranvía, 4 del parque Centenario y 5 de Rivadavia. Los últimos terrenos del centro de un barrio hermoso, el que alcanza de toda clase de comodidades. Estos terrenos cuyas superficies varían entre 190 y 400 v. c., se venderán á cualquier precio. Sin base, á tanto la v. c., en 60 meses, sin interés, cobrándose 3 en el acto del remate y otras tres al recibir la libreta. Planos y datos, Avenida de Mayo 672 y 682.—Bacigaluppi y Rúa.—Remate 3962.
EL DOMINGO 6 de Abril á las 3. m29

ESQUINA EN FLORES—EN 2 lotes cuyas medidas reclaman la construcción de casitas de renta. Gavilán y Neuquen. Mide la esquina 12v50x18v67 y 12v17x18v67 el lote contiguo. Base $ 17 la v|c. 1|2 al contado y 1|2 á 1 año interés 7 o|o. Lo más notable de Flores, es un barrio excepcional, completamente edificado por construcciones típicas. A 2 cuadras de Acoyanda, 4 de Rivadavia y 1 de Boyacá, arterias importantísimas con eléctricos á todos los rumbos. Las escrituras serán otorgadas por ante la escribanía del señor Juan C. Esclapez. Datos y planos, Av. de Mayo 672|82.—Bacigaluppi y Rúa.—Rte. 3951.
El DGO. 6 de Abril á las 4 y 30. m29

VILLA DEVOTO — EN 80 meses. En el centro de esta pintoresca villa. La esq. de Navarro y Orán, en 4 lotes de 9v05x11 vs. 98 c|d. Medidas soberbias para edificar casas de renta. Base $ 8 la v|c. en 80 mensualidades sin interés, exigiéndose 3 en el acto del remate y 3 más al recibir la libreta. Las subsiguientes se abonarán en el Banco Español y Río de la Plata. Una vez 6 mensualidades á 4 mensualidades títulos definitivos ante Valenzuela y Martín. Estos bien ubicados terrenos se venderán con cualquier oferta que pase á la base, se trata de una liquidación. Distan 1 cuadra de las avenidas Tres Cruces y Lincoln, 3 del tranvía por Morán y próximos á la estación. Planos y datos, Av. de Mayo 672|82.—Bacigaluppi y Rúa.—Rte. 3950.
EL DGO. 6 de Abril á las 3. m28

EN MAR DEL PLATA — 4 200 metros del mar, 2 lotes calle Julio entre Ituzaingó y Necochea. Miden 10x50 vs. Base $ 8 la v. c. A largos plazos. Se rematarán sin pretensiones de ningún género. Datos, Av. de Mayo 672|82.—Bacigaluppi y Rúa.—R. 3942.
EL DGO. 30 de Marzo á las 5.30 p. m. en la misma. m27

EN MARTINEZ—EN EL PA- raje más aristocrático de la hermosa localidad. Liquidaremos con la ínfima base de $ 3.20 la v. c. en mensualidades, por división de un condominio del que son único saldo, 4 lotes situados al Norte de la estación, denominado el Río de la Plata, sobre la Av. Avelino Aguirre y Manuel Aguirre, las más importantes, rodeados por los chalets de Alzaga, Melo, Lynch, Lamarca, Alvear y otros. La base en mensualidades de $ 67.41 á $ 73, empezando en Mayo, y lo que pase 1|3 parte al contado, 1|3 á 3 y 1|3 á 6 meses con 6 o|o de interés, firmando pagarés hipotecarios, Escrituras en seguida por ante la escribanía Valenzuela y Martín. Mrné. Mitre 419. Planos por carta, proporcionalmente ó por teléfono á nuestra casa, Av. de Mayo 672|82.—Bacigaluppi y Rúa.—R. 3970.
EL JUEVES 8 de Abril á las 4 en nuestra casa. m27

EN MARTINEZ. 6 TERRE- nos en 80 mensualidades. Frente á la diagonal Sud, á la calle Sarmiento y á la plaza. Lotes 1, 2, 3, 4, 5 y 15 de la manzana 3. Base 10 $ por mes el lote. Rodeados de chalets y terrenos una edificación moderna y se hallan á 6 cuadras al O. de la avenida Centenario, (prolongación de Santa Fe) y á 10 de la estación del F. C. C. A. Condiciones de la venta: 3 mensualidades en el acto del remate y el 2 o|o, y otras 3 mensualidades dentro de los 10 días. Posesión inmediata, lotes amojonados y escrituras definitivas en seguida por ante el escribano señor Miguel Vadell. Más datos y planos, Av. de Mayo 672|82.—Bacigaluppi y Rúa.—Rte. 3959.
El DGO. 6 de Abril á las 4. m29

EN FLORESTA — AL LADO de la Av. Rivadavia (altura 10300). Un terreno calle Pola entre Cosito y Campichuelo. Mide 10x70 vs., lote 33, manzana J. Base 7 $ la v. c., 1|2 al contado y 1|2 á un año de plazo, interés 7 o|o. A media cuadra de P. Unidas y una de Rivadavia, ambas con tranvías. Además se encuentra entre mucha edificación y sobre la estación Liniers del F. C. O. Datos y planos, Av. de Mayo 672 y 682.—Bacigaluppi y Rúa.—Rte. 3917.
EL DGO. 6 de Abril á las 4. m29

EN CASEROS — 3 TERRE- nos en 80 meses, sin interés. Dan frente á las calles Cuba y Cervantes entre Víctor Hugo y Dante 4 son el sitio valioso de esta progresista localidad. Base 2 $ la vara cuadrada. Orden terminante de venta con cualquier oferta. Distan 4 cuadras justas del eléctrico Lacroze á Campo de Mayo y se hallan sobre los mismos talleres del F. C. P. y en medio de un grupo compacto de población. 3 mensualidades en el acto del remate y 3 dentro de los 15 días. Posesión inmediata y escrituras definitivas por ante el escribano señor Juan M. Gutierrez, San Martín 424. Datos, Av. de Mayo 672|82.—Bacigaluppi y Rúa.—Rte. 3966.
El DGO. 6 de Abril á las 3.30 m29

Los últimos...

...terrenos del "Parque Olivera", sobre las Avenidas Campana y Escalada, se rematarán en 120 meses y con la ínfima base de $ 10 mensuales.

El Dgo. 6 de Abril

A LAS 3

Bacigaluppi y Rúa

EN 120 MESES — EN FLO- resta. El saldo de los 516 lotes sobre el parque Olivera, Avds. Alberdi, Escalada, Dorrego, calles Homero, White y otras. En plena capital, donde ya se han levantado más de 40 casas en los lotes vendidos. Esta sido sale á la venta por cuenta y orden del doctor Bartolomé L. Barreto con resolución terminante de liquidar todos los lotes de esta primera fracción. Los que deseen invertir bien sus economías, los que quieran efectuar una buena compra, un negocio de resultados positivos recomendamos estos terrenos, pudiendo abrigar la plena convicción de que realizarán la mejor operación del año. Debe tenerse presente que estos terrenos se hallan en la capital, en un barrio en continua transformación y donde la edificación surge resuelta y aceleradamente. 10.000 ladrillos de regalo por lote. Base pesos 10 al mes En su mayoría lotes amplios. Planos é informes personalmente ó por carta.—Bacigaluppi y Rúa. —Rte. 3945.
EL DOMINGO 6 de Abril á las 3. Carruajes y tranvías gratis desde las avenidas Rivadavia y Lacarra á las 2. m28

CAMPOS

EN MERCEDES — CHACRA de 12 hectáreas, 67 áreas y 35 centiáreas á dos cuadras justas de la estación Espora (F. C. Trocha Angosta), pcia. de Bs. As. Venta sin base, á tanto la hectárea, 1|3 al contado y 1|3 á 6 meses, interés 6 o|o. Terreno alto, apartado por su ubicación para subdividir en lotes de pueblo. lo que permitirá hacer un brillante negocio. 565 metros frente al camino real, entre Mercedes y Carmen de Arco y linda al NO. con Sgo. Thompson, al NE. con Lorenzo Lynch, al SE. herederos de Patricio Kelly y al SO. con la calle mencionada. Venta terminante, á vender sin pretensiones de ningún género. Datos. Avenida de Mayo 672-82.—Bacigaluppi y Rúa.—Rte. 3986.
EL JUEVES 3 de Abril, á las 4, en nuestra casa. m27

A. B. y B.

AURELIO BERRO y BUJAN

COLONIA MADERO, EN Pehuajó, Provincia de Buenos Aires. Lindando con la Cooperativa Agrícola y con el Ejido de Pehuajó, á una legua de la Estación "Francisco Madero" del F. C. del Oeste, á pocas cuadras de la estación Ituzaingó del F. C. C. A. y Pinta á Meridiano V, y á corta distancia de la estación "El Recado" del F. C. Rosario á Puerto Belgrano, es decir completamente rodeado de estaciones. 3.750 hectáreas divididas en chacras con superficies de 24 á 42 hectáreas cada una. Tierra especialísima para alfalfa, con napa de agua buena de 3 á 5 metros de profundidad en toda la colonia. La siembra de alfalfa puede hacerse con gran economía, pues la tierra ha estado bajo agricultura durante varios años; bastará pasar la rastra y echar la semilla para obtener espléndidos alfalfares. La Colonia Madero, por su excepcional situación, rodeada de diferentes líneas de F. C. que la unen á los principales puertos de la República, Buenos Aires, Rosario, Bahía Blanca y La Plata, ofrece grandes atractivos al agricultor y será sin duda la colonia más importante de Pehuajó la proximidad de las estaciones kilométricas 432 y "El Recado" ofrecerán también al pequeño capitalista la ventaja de poder comprar chacras en los puntos más próximos á dichas estaciones para subdividirlas más tarde en quintas y obtener espléndidos beneficios. Base definitiva con orden terminante de vender, $ 250 por hectáreas, pagadero á los siguientes plazos:

5 o|o en el acto del remate.
42 o|o al escriturar, dentro de los 60 días subsiguientes.
10 o|o á 1 año de plazo.
10 o|o á 2 años de plazo.
10 o|o á 3 años de plazo.
10 o|o á 4 años de plazo.
10 o|o á 5 años de plazo.
100 o|o

Los plazos con garantía hipotecaria y 8 o|o de interés anual, pagadero por cada año adelantado. Los plazos se empezarán á contar desde la fecha del remate.

ESCRITURACION.—La escrituración se efectuará dentro de los 30 días del remate por ante el escribano de la Provincia de Buenos Aires, señor Ramón Dibar, pudiendo los compradores que deseen evitarse los gastos de viaje enviar un poder en los términos que oportunamente se indicará, á nombre del señor Abelardo A. Olivera, quien podrá representarlos, si así lo desean, para la firma de la escritura sin cobrar nada por este trabajo. Los compradores que enviaran poder deberán naturalmente remitir los fondos previamente, por los cuales se les enviará un recibo provisorio firmado por el dueño del campo.

CALLES.—Los compradores quedan obligados á dejar calle de acuerdo con el plano del remate. El remate tendrá lugar

EL DOMINGO 6 de Abril á las 2 p. m. en Pehuajó, en el local de la Sociedad Italiana de Socorros Mutuos, donde estará la bandera. Todo comprador no abonará, además de 5 o|o mencionado arriba como seña y parte de precio, el 2 o|o de mi comisión. Títulos perfectos. Por planos é informes, dirigirse en Pehuajó, al señor Sotero Ramírez, ó mi escritorio en Buenos Aires. Maipú 455.—Aurelio Berro y Bujan. v31

EN BOCAYUVA, A FINES de Abril.—Nueva estación del ferrocarril del Oeste, entre Drysdale, hoy Pellegrini y Martínez Lauquen (F. C. O.), 5.000 hectáreas divididas en solares, quintas y chacras, los primeros al contado y las quintas y chacras 1|2 al contado y 1|2 en cinco anualidades iguales, con 8 o|o anual de interés, pagadero por año adelantado. Campo con riquísima agua dulce á 3 metros de profundidad. Oportunamente detalles y planos.—Aurelio Berro y Bujan, Maipú 455. v32

JOSE SAMUEL - - -

- BONTEMPO MARIÑO

JUDICIAL

HOY

JUDICIAL — 30 CARROS de dos ruedas, depositados en el corralón sito en la calle Alvarez Thomas, entre la de Dorrego y Estados.
EL DOMINGO 6 de Abril, á las 10 de la mañana, en el local arriba indicado, venderemos por orden del señor juez de 1ª civil, doctor Roberto Repetto, secretaría del doctor Vernengo Lima, y como perteneciente al juicio Ferrari de Soni María Luisa contra Pedrano Matías. Comisión, 10 por ciento. Seña á satisfacción. Por más datos á la secretaría del juzgado, correspondiente á nuestra casa, Corrientes 531.—F. Beretta y Cía. m28

EN SAN MARTIN—PROPIE- dad flamante amplia, cómoda y bien distribuida, á 4 cuadras de la estación, y de la plaza, á 1 del tranvía eléctrico de Lacroze. Calle Moreno esquina Belgrano; frente 8 metros; propiedad recientemente edificada á todo costo. Mide 20 varas de frente por 20 de fondo (haciendo esquina). Consta su edificio de artístico y bien decorado frente imitación piedra, habitaciones, baño, cocina, carpintería de cedro, etc., techos rasos de yeso, galería de mosaico, cielos rasos de yeso, galería de madera, agua corriente, luz eléctrica y está ubicada á metros de distancia de la estación, plaza y tranvía eléctrico. Base, pesos 20.000, incluso una hipoteca de $ 200 á La Positiva, que es abonada á razón de pesos 14.50 por mes durante 75 mensualidades inclusive amortización é intereses, que el comprador puede hacerse cargo de ella ó pagarla al contado si lo desea y el excedente se abonará al contado.
EL DOMINGO 30 de Marzo, á las 4.30 de la tarde sobre la misma Seña, 5 por ciento Comisión, 2 por ciento.—F. Beretta y Cía. m28

EN MIRAMAR, 40 CENTA- vas la vara cuadrada, 31 lotes á dos cuadras de la playa, en la sección novena manzana C. y N. San bien conocidos los precios de Miramar y sus grandes perspectivas. Vendemos en la parte más linda para edificar la residencia veraniega ó comprar hoy y dejarlo en la seguridad de ganar dinero. Base, 40 centavos la vara cuadrada, al contado. Debiendo vender hasta por la base.
EL JUEVES 10 de Abril á las 3 en nuestro salón de ventas, Corrientes 531. Pídan planos.—F. Beretta y Cía. m27

EN VILLA BALLESTER — Lo más valioso, dos manzanas en lotes y en 80 mensualidades sin interés. A 300 varas de la estación, con frente á la calle Alvear, adoquinada, bulevar Ballester, calle Buenos Aires y Lavalle, es la única fracción disponible en esa importante localidad; no hay nada mejor ni nada que pueda reemplazarlo, únicos por su ubicación. Venta á tanto por mes el lote, en 80 meses sin interés. Seña, 2 meses en el acto del remate y 2 más al retirar la libreta. Comisión, 2 por ciento.
EL DOMINGO 13 de Abril, á las 4, saliendo un tren especial gratis del Retiro (nuevo) á la 1.20 en punto, parando en Colegiales y Belgrano. Pídan planos, Corrientes 531. Próximamente mayores detalles.—F. Beretta y Cía. v31

R. P. R.

Rogelio P. Rayneli y Cía.

A. Mayo 840, Victoria 838

32 *LOTES EN 80 MESES* —

En Villa Lacroze, á 4 cuadras de la estación Caseros del tranvía Rural. La manzana, calles Castelar, Francia, Humberto I y Agustín de Vera. Base, $ 10 la mensualidad. Pidan planos. A 1 cuadra de la plaza Richmon-Ville, á 10 cuadras de la estación Palomar del F. C. P. A media cuadra de la quinta de Querci y de otras no menos importantes que ésta. Forma de pago: tres mensualidades al firmar boleto, tres al firmar las escrituras ante el escribano que oportunamente se indicará y las restantes del 1 al 10 de cada mes. Tren gratis de la estación Chacarita á las 2.30 en punto. Visiten los terrenos, son altos: están en paraje de gran porvenir. Comisión 2 por ciento.

EL DOMINGO 6 de Abril, á las 2.—Rogelio P. Rayneli y Cía., Victoria 839. m26

Naón, Bustillo y Fragueiro

San Martín 427

JUDICIAL — EN PLENA CI-

ty. Lavalle 1702|10, esquina Rodríguez Peña 496 al 500, edificio en construcción, compuesto de sótano, 2 locales para negocio, 7 pisos altos, preparados para 14 casas y un último piso, con 10 habitaciones para uso exclusivo de los inquilinos. La construcción se levanta sobre terreno de 14 metros 102 milímetros de frente á Lavalle por 23 metros 815 milímetros de frente á Rodríguez Peña. Edificio que está llamado á producir gran renta, dadas las dimensiones de terreno, ubicación y en primer término por su distribución inteligentemente estudiada. Como es imposible dar en el aviso los pormenores de la edificación y el grado de adelanto de ésta, rogamos á los interesados quieran efectuar una visita á pasar por nuestra casa á disposición. La venta se efectúa por orden del señor juez Dr. Roberto Repetto, secretaría del Dr. González Iramain, en el expediente núm. 743. Base $ 280.000, al contado. En el acto de la venta exigiremos el 5 o|o de seña y el 2 o.o de comisión.

EL DOMINGO 6 de Abril, á las 3.30 p. m., sobre la misma propiedad. Por planos é noticias, San Martín 427.—Naón Bustillo y Fragueiro. m23

JUDICIAL — DE LA IMPOR-

tante casa importadora de papel y artículos de librería de los señores Maucci, Restelli y Archiniti, de la calle Talcahuano 635, venta por orden del señor síndico liquidador don Antonio Lozano, cuyo detalle es el siguiente: máquinas para imprenta, minervas, guillotinas, curvadoras, numeradoras, cosedoras, artículos varios para imprenta y gran surtido de papelería, oleografías, cromos, gran cantidad de varillas para cuadros, libros, novelas, libros comerciales y artículos generales para librería que no se detallan por su mucha extensión.

Los días LUNES 7, MARTES 8, MIERCOLES 9, VIERNES 11 y SABADO 12 de Abril, á la 1 de la tarde y días subsiguientes hasta terminar. Seña 20 por ciento. Comisión 10 por ciento. En exposición desde ya, de 8 a. m. á 6 p. m.—Naón, Bustillo y Fragueiro. v12a

TERRENO BILLINGHURST

1737 entre Santa Fe y Guemes, terreno que por sus dimensiones y excelente ubicación se presta para edificar en el un palacio ó la gran casa de renta. Situado á media cuadra de la Avenida Santa Fe y en un barrio de edificación moderna. El terreno mide 13 metros 87 centímetros de frente por 43 metros 70 centímetros de fondo por el costado Sur y 75 metros 16 centímetros en el costado Norte y 31 metros de contrafrente. Base de venta 60 pesos la vara cuadrada, pudiendo el comprador pagar el saldo que resulte hasta un precio de venta á un año de plazo con 7 1|2 por ciento de interés. En el acto de la venta exigiremos del que resulte comprador el 5 por ciento como seña y á cuenta de precio y el 2 por ciento de nuestra comisión que es á su cargo.

EL DOMINGO 6 de Abril, á las 3 p. m., en la misma, por más datos á nuestros escritorios San Martín 427.—Naón, Bustillo y Fragueiro. m30

F. Miguens Rey

FABRICA de LICORES. POR cesación de negocio, y con orden terminante de su dueño, venderé á cualquier precio las existencias, útiles y rodados que estén á la vista, calle Montesquido 618.

HOY DOMINGO 30 Marzo, á las 3 de la tarde. Y son: damajuanas en cantidad con refrescos surtidos, coñac, Amaro, Aperitivo, Fernet, cacao, bitter, cañas, etc. Embotellados de los mismos (muchas docenas), esencias surtidas en cantidad; muebles y útiles, 30 pipones de 500 á 1500 litros, 1 máquina de capsular, 1 tanque de 4000 litros, 1 tenja de bierzo grande, 1 báscula de 1500 kilos, 2 balanzas completas, litros de cobre, decalitros, embudos, etiquetas, cápsulas, estibas. Rodados: 1 americana nueva, 1 carro reparto id, 1 caballo de tiro liviano, hay otros muchos renglones de pertenencia al ramo, que no son detallados por su cantidad. Se oyen ofertas en globo y se alquila la casa con larga contrata, hasta la hora del remate. Condiciones de práctica. Seña á satisfacción. Comisión 10 o|o. Datos, Moreno y Bolívar.—Francisco Miguens Rey. v30

Martín Bisañez

CAFE BAR Y BILLAR, CA-

lle Avilés 3187.

EL LUNES 31 de Marzo á la 1.30 p. m. remataré por orden de su dueño todas las existencias: Armazón de cedro con luna, mostrador, mesas bar, sillas, bañomaría, billar completo, surtido completo de mercaderías, etc., etc. Se oyen ofertas particulares Comisión 10 o.o. Informes, Lavalle 4042. C. T. 1690, Central. v31

Quintín Alfonsín

Paraná 458

REMATE DE NEGOCIOS,

LOS MARTES, armazones, muebles, comestibles, bebidas, bazar, etc. Anticipo dinero sobre mercaderías que se remitan á su venta.—Alfonsín, C. T. 516, Libertad. v31

RESTAURANT, CALLE AL-

sina 1832, remataré

EL LUNES 31 de Marzo, á las 2 de la tarde, por desalojo, las existencias de este negocio, armazones, mostradores, heladera, espejos, cuadros, caja de hierro, sillas, mesas, tabiques, ventiladores, vajilla, cocina, estufas, cacerolas platos vasos, aceiteras, manteles licores de varias marcas, vinos barbera, Médoc y otros, etc. Comisión, 10 por ciento á los compradores. Más datos, Alfonsín, Paraná 458. v31

DE BAR, BUENAS INSTA-

laciones con ricos armazones, cedro; lunas biseladas y modernas, mostradores id, mesas cedro Luis XV, banquetas, heladeras, 200 litros Khon, espejos, zócalos cedro puertas cancel, bilares completos para carambola, otros para carín, escritorios, caja, flamoseras, reloj, letreros luminosos, cortinas, estores é infinidad de muebles sueltos como ser armazones todos estilos, 200 mesas grandes y chicas, 400 sillas oscuras y claras, vidrieras, percheros, cuadros, cafeteras, azucareras, tazas, vasos, bandejas, bañomaría, cocina gas, máquina helados conservadora etc. Licores legítimos y todo lo perteneciente á este ramo.

EL MARTES 1o. de Abril, á las 2 p. m. Calle Paraná 458.—Alfonsín. v1a.

DE RESTAURANT, SILLAS

Viena, mesas cedro, cocina económica, naladeras, armazones, mostradores, lumbreras, canejos, aparadores, cámaras hierro, y ollas, cacerolas, fuentes, platos, aceiteras, cubiertos, vasos, varios licores, etc.

EL MARTES 1o. de Abril, á las 2 p. m. Calle Paraná 458.—Afonsín. v1a.

DE ALMACEN, COMESTI-

bles y bebidas, gran surtido en bacalao, garbanzos, aceites, yerba, conservas, frutas secas, cigarros toscanos legítimos, 50 bolsas nueces, 40 bolsas porotos, tabos, relozado, 500 botellas licores y muchos otros, armazones, mostradores, fideras, balanzas, básculas, campanas, tarros, banquitos, heladeras é infinidad de todo bueno.

EL MARTES 1o. de Abril á las 2 p. m. Calle Paraná 458.—Alfonsín. v1a

BILLARES — EL MARTES

rematará, calle Paraná 458.—Alfonsín. v1a.

ARMAZONES — EL MAR-

TES remataré, calle Paraná 458.—Alfonsín. v1a.

Francisco Tain

REMATARE LOS DIAS 3 Y

4 de Abril y por cesación de negocio, todas las existencias y armazones de la casa importadora y ropería por mayor de los señores Ueda hermanos, establecidos en la calle Tacuarí 859. — Surtido completo de géneros para el corte en casimires de lana, idem mezcla, gambronas, franelitas, tartanes, mantas, frazadas de lana, bombasíes, géneros de vestidos, entretelas, bramantes, usos domésticos, artículos de mercería, pantalones, bombachas, trajes, camisas, blusas, calzoncillos y un riquísimo surtido de vicos de moaré de hilo. Las estanterías, mesas de corte, útiles varios, escritorio y caja de acero, las remataré el día 4 á las 3 p. m. El remate empezará á la 1 p. m., siendo al contado y sin retirar lote y mi comisión de 10 o|o á cargo del comprador.

Nota: Con obligación de retirar lo comprado dentro de las 24 horas, pues hay que dejar el local. v2ab.

César Gallo y Cía.

MUEBLES, PIANO Y FONO-

la Breyer. Rematarán en Villa Devoto.

EL DOMINGO 30 de Marzo á la 1 p. m., en la casa calle Fernández Enciso 3761 al lado de la confitería que está frente á la estación Villa Devoto. Por ausentarse la familia para Europa y se rematará á cualquier precio, todo lo que existe en dicha propiedad, siendo el siguiente detalle: Un espléndido piano Breyer n. 8 con muy poco uso, una fonola Breyer casi nuevas piezas para la fonola de los principales autores, un juego de sala Luis XV, un juego de comedor renacimiento de nogal y roble, un reloj de pared de 400 días de cuerda, uno id de 15 días é infinidad de muebles sueltos, como ser: roperos, guardarropas grandes, cómodas, lavatorios, mesas de luz, camas de madera y de fierro, grandes y chicas, colchones de lana y almohadas, aparador cristalero, un mostrador con vidrios, infinidad de cuadros, mesas, batería de cocina, juego de porcelana para comedor, cubiertos, varios armaritos, rinconera para colgar, perchas de pared, infinidad de plantas en tinas y macetas para colgar, herramientas para jardín, máquinas hormigueidas, un lote de carbón de coke y artificial é infinidad de objetos que no se detallan por su gran variedad y que estarán á la vista. Más informes al escritorio, calle Echeverría 2396 esquina Cabildo. v30

Juan Carbia y Cía.

Mañana

A LAS 2 P. M.

ZAPATERIA,

TIENDA,

ALMACEN

Y FERRETERIA

Remataremos en nuestro local Lima 1584

REMATES SEMANALES los días SABADOS en nuestra casa, Lima 1584, plaza Constitución.

EL LUNES 31 de Marzo, á las 2 de la tarde, remataremos por cuenta de casas introductoras, fábricas y por quien corresponde, 10.000 pizarras techo, 100 puertas nuevas extranjeras, 100.000 cigarros habanos con estampilla, 5000 pares calzado, 20.000 trapos para piso, 1.500 hachas collins, 2.000 cepillos piso, 50 cajones champagne, 200 marcos puerta extranjeros, 500 varillas para cuadros, 50 docenas camisas franeleta, conservas, perfumería, jabones y mercaderías en almacén y tienda. Comisión 10 o.o. Seña, 20 por ciento. m29

Arturo L. Aguirre

CAFE, BAR Y 6 BILLARES,

por Barracas, por cuenta y orden de sus dueños, remataré

EL JUEVES 3 de Abril á la 1.30 de la tarde. Su dirección la dirección y dará detalles. Seña y satisfacción. Comisión 10 o.o. Datos á mis oficinas, Entre Ríos 363, U. T. 505 Libertad, C. T. 590 Central.—Arturo L. Aguirre. v30

TIENDA, MERCERIA, CA-

misería y zapatería, calle Independencia 4170 entre Mármol y Treinta y Tres, por cuenta y orden de su dueño, remataré

EL DOMINGO 6 de Abril á las 8 de la mañana y á las 2 de la tarde hasta terminar. En breve daré ámplios detalles de las vastas existencias que liquidaré al mejor postor á fin de que los interesados puedan compenetrarse de su valor é importancia. Las mercaderías serán fraccionadas en lotes pequeños y grandes para facilitar su adquisición á todos los comerciantes y particulares. Seña á satisfacción. Comisión 10 o|o. Datos á mis oficinas, 363 Entre Ríos 363, U. T. 505 Libertad, C. T. 590 Central.—Arturo L. Aguirre. v30

MATERIALES Y ARTICU-

los de construcción existentes en el mercado denominado "Patricios", calle Hernandarias esquina Navarro (Barracas), por cuenta y orden de su propietario Ingeniero D. Correa, remataré

EL JUEVES 10 de Abril á las 2 de la tarde. En breve detalles. Seña á satisfacción. Comisión 10 o|o. Datos á mis oficinas, 363 Entre Ríos 363, U. T. 505 Libertad, C. T. 590 Central.—Arturo L. Aguirre. v1a.

ALMACEN DE COMESTI-

bles y bebidas, por cuenta y orden de su dueño, remataré

EL SABADO 12 de Abril á la 1 de la tarde. Llamo preferente atención de los interesados á fin de que tomen en cuenta que serán más de 15.000 $ de mercaderías que liquidaré al mejor postor. En breve indicaré dirección y daré detalles. Seña á satisfacción. Comisión 10 o|o. Datos á mis oficinas, 363 Entre Ríos 363, U. T. 505 Libertad, C. T. 590 Central.—Arturo L. Aguirre. v1a

Agustín P. Tauret y Cía.

SARMIENTO 1118 y 20

MUEBLES

MIERCOLES Y SABADOS— á la 1 p. m. y 8 de la noche, en nuestro salón de ventas, Sarmiento 1118 y 1120. v31

JUDICIAL

Glaser

Maple

Luraschi

y otras conocidas fábricas europeas

CONTINUAN EN EXPOSI-

ción hasta el 2 de Abril día del remate de 9 á 2, los ricos muebles de cuoba, Vertis Martín y otros, cortinados, tapices, obras de arte, etc., de la sucesión Seluri. m23

EL BUEN MUEBLAJE DEL

señor Pedro Sovera, en su casa-habitación, Talcahuano 624, por haberse suscitado para Europa. Sala Luis XVI, adornada con notables cuadros al óleo de Brancaccio, ricos adornos en porcelanas y bronces, buenas tapicerías. Vitrina, espejos, fantasías, piano marca O. Agne, buenos artefactos eléctricos, etc. Buen comedor de la casa Toppi y Maffiotini, con sus correspondientes sillas de vaqueta, rico juego de mesa, de porcelana y cristalería, ricos cubiertos y muchos metales del bazar Colón, cuadros al óleo, relojes, mesa de mármol, escritorio, buena caja de hierro la inmejorable alfombra, adornos, etc. Dos ricos juegos de dormitorio, uno de nogal y roble y el otro de cedro, estilo inglés, gran juego de lavatorio de metal Sheffield, cuadros, adornos, dos buenos roperos, vitrina con espejo, juego de vestidor, soberbia cama de bronce, juego de mimbre, completo, despensa, heladera, linda cocina á gas, mesas con mármol, batería de cocina, etc.

EL JUEVES 3 de Abril, á las 8 de la noche. En exposición desde el martes, de 2 á 9 p. m. m28

Luis Maberti

MEJOR QUE JUDICIAL —

EL MARTES 1o. de Abril, á las 2 p. m. remataré por orden del liquidador, con orden terminante de vender. Cuatro espléndidas billares, mesas de bar, sillas, maquina Dufossé para bigrog, vinos y conservas, cápsulas, 25 cajones queso Holanda importado, 20 bordalesas vino tinto, 20 Salvarez Hubarez 180 al 88, á las 2 p. m. Nadie falte, comisión 10 o|o al comprador. v31

Bergés y Longhi

CIGARRERIA Y LIBRERIA

Lavalle 1416.

EL MARTES 1o. de Abril, á la 1.30 de la tarde, remataremos todas las existencias por cesación de negocio. Buen surtido en libros, útiles de escritorio, papelería, cigarros, cigarrillos, pipas, boquillas, fósforos, tabacos, etc., armazones, mostradores, todo y todo cuanto estará á la vista. Más datos á nuestro escritorio, Uruguay 494, U. T. 3287 (Libertad).—Bergés y Longhi. v 1a

"La Equitativa"

POR EL MARTILLERO SE-

ñor E. A. Gismondi, se rematará

EL VIERNES 4 de Abril á las 8.30 de la noche y en las noches sucesivas, en el paso de no terminarse en la primera, un rico surtido de alhajas y brillantes, armas, etc., que estará á la vista, en los días 3 y 4 de Abril. En su local, Cerrito 328. v4a

J. B. N. Frigerio

CAFE, BAR Y DOS BILLA-

res. Avenida Triunvirato 355. Remataré en

EL 1o. de Abril á las 2 p. m. Ruego visitarso. En breve ámplios detalles. Datos, Bolívar 248. m-a-b

Mariano Salabert y Cía.

EN SANTA FE — LA PRO-

vincia agrícola de mayor importancia en la República, 150 chacras de riquísima tierra virgen, completamente libre de bosques y malezas. Campos libres, listos para meter el arado y principiar la labranza desde el primer mes. Se anuncian elevados con la ventaja de ser el locatario de su propia finca mucho antes de haberla pagado. Las tierras de la colonia Cinla subdivididas en chacras de 10 hectáreas, se hallan próximas á la estación Cañada Rosquín del ferrocarril Santafecino y á igual distancia de la estación Colondrina. Es ésta la oportunidad, única en estos momentos que se presenta al pequeño capitalista para invertir su dinero en la más segura especulación, lo mismo que para el agricultor que quiera independizarse de arrendamientos ó de ser tributario de altos arrendamientos. Base regalada y cómodo pago, $ 5 la mensualidad por cada chacra de 10 hectáreas ó sean 13 manzanas de 10.000 varas cada manzana, pagaderos en 80 meses sin interés.

EL JUEVES 10 de Abril, á las 3 de la tarde, en nuestra casa, Chacabuco 187.—M. Salabert y Cía. m31

EN MERCEDES (B. Aires),

49.800 varas cuadradas, en 4 lotes, situados con frente al gran camino al cementerio, muy próximo á los Corrales de Abasto. Base $ 20 cuadras de la plaza y á igual distancia de la estación Pacífico. Tierra alta, muy apta para chacra-quinta, criadero de aves, hechuras, etc. Forma parte de la fracción conocida por de Zoilo Costa, hoy una de sus herederas). Títulos perfectos.

EL DOMINGO 6 de Abril á las 3 p. m., en la casa de comercio de los señores Fernández y González, de Mercedes. Sin bajadas, 1|3 de contado y el resto á 6, 12 y 18 meses, con el 7 o|o de interés. Seña 8 o|o. Comisión 2 o|o. Planos é informes, Chacabuco 187.—M. Salabert y Cía. m30

MUEBLES

v31

EN EXPOSICION en NUES-

tros salones, Chacabuco 187, remitamos

EL LUNES 31 de Marzo, á las 2 de la tarde, ricos comedores de varios estilos, roble, nogal, cedro y Renacimiento, dormitorios notables en calidad, estilos modernísimos, roble, nogal, pinotti, caoba, Luis XV, XVI, XIV, 3 cuartitos, 10 pianos de marcas superiores á todo lo bueno, especial, cuadros, cuadros, galerías de ricas lanas y cornisolas, cuadros, galerías de ricas sedas, alfombrados persas, moquet y linoleums, arañas eléctricas dormitorios Luis XV de una plaza, ropero Luis XV, camas, id aparadores sueltos, lavatorios, sillas, veladas, id Viena, id estrellas, mesas redondas de 1 y 2 tablas, mesas café, cocheritos niño, de cedro, bibliotecas, escritorios, lámparas y gran cantidad de muebles sin detallar. Venga, buscar y alhajas.

EL LUNES 31 de Marzo, á las 2 de la tarde, Chacabuco 187.—M. Salabert y Cía. m30

F. P. Bollini & Cía.

Bolívar 160

SEMANALES — Los LUNES

caballos, carruajes y guarniciones. MARTES y SABADOS, plantas. Los JUEVES, muebles y mercaderías varias. En nuestra casa, Bolívar 160, á las 2 p. m. p.

JUDICIAL — EN LA RIOJA

departamento Chilecito, pedanía de San Nicolás. Una casa de 3 piezas, construida en terreno que mide 29 metros de frente á la calle pública y 63.80 metros de fondo hacia el Oeste con la distribución siguiente: Un huerto que mide 111 metros de Norte á Sur por 73.30 de E. á O. una viña que mide 268.50 metros de E. á O. y 130.40 de N. á S., un rastrojo que mide 136 metros de N. á S. 98.90 metros de E. á O. un potrero que mide 174.30 metros de N. á S. por 128.6 metros de E. á O. una terreno inculto de 55.50 metros de N. á S. lindando con el potrero antes expresado, un potrero de 120 metros de N. á S. y 114 de E. á O. y otro potrero que mide 229 metros de N. á S. por 110 metros de E. á O. En este terreno están incluidos sesenta horas de aguas que tiene para su regadío. Hace 2|3 partes de su tasación $ 13.333.34.

EL MIERCOLES 2 de Abril á las 3 p. m. en nuestra casa, Bolívar 160, capital federal, por orden del señor juez de primera instancia en lo civil doctor Arturo Seeber y como perteneciente á la sucesión de doña Carmen Morillas y don Domingo Benjamín Dávila que tramita por la secretaría del doctor Francisco Castellanos hijo 6o. piso, palacio de justicia. Títulos agregados al expediente donde pueden revisarlos los interesados. Seña á cuenta de precio 8 o|o. Comisión 2 o|o. Por más informes á la secretaría actuario ó á nuestro escritorio, Bolívar, 160.—F. P. Bollini y Cía. m17

EN VILLA DEVOTO — CON

cédulas, 3 propiedades en un grupo, formando esquina, calle Asunción 3501 al 3505 y Concordia 3908 al 3912, 8 media cuadra por ambos lados del tranvía 86. Terreno mide 12.37 metros de frente á la calle Asunción por 25.35 metros en Concordia. La edificación moderna, todo nuevo y con la última distribución, esquina Asunción 3501 al 2505, gran salón, con solano que abarca todo el edificio, con entrada independiente, patio, pieza y demás dependencias. Concordia 3908, negocio con vidriera, cortina metálica, 2 piezas, baño, cocina, w. c. Concordia, 3912, casita de 4 piezas, 2 altos, cocina, w. c., etc. Renta de todo $ 240. Base $ 20.000 de los que se descontarán una hipoteca de $ 13.200 á favor del Banco Hipotecario Nacional.

EL DOMINGO 6 de Abril á las 4 p. m. sobre las mismas. Títulos perfectos. Seña 8 o|o. Comisión 2 o|o.—F. P. Bollini y Cía. m28

JUDICIAL. PROPIEDAD en

lo grueso. Calle Cuba 3078 entre Guayra y Beará. Cómoda como para familia á 2 cuadras al Norte de Cabildo con doble vía de tranvías y con el 35 al frente. La edificación en perfecto estado, se compone de 3 piezas, comedor 2 de altos, baño, cocina, w. c., molino, pisos tea y mosaico, etc., etc. Base de venta $ 13.800.

EL DOMINGO 13 de Abril á las 4 p. m., sobre la misma y de acuerdo al siguiente Edicto judicial. Por disposición del señor Juez de 1a. instancia en lo civil de la capital, doctor Arturo Seeber (secretaría de Pietri) se hace saber por el término de 15 días que en el juicio sucesorio de Juana Pozzo contra Cristóbal Cayetano sobre cobro de pesos, en cuyo juicio designados los martilleros F. P. Bollini y Cía. para vender en remate público una finca de propiedad del ejecutado, situada en Belgrano, paraje denominado Saavedra, calle Cuba 3068 entre Guayra é Iberá. Ubicado en el lote 10, compuesto de terreno de 8.66 mts. de frente al N. por 34.64 mts. de fondo, debiendo exigir del que resulte comprador el 5 o.o á cuenta de precio y el 2 o|o de comisión y cuya base de venta será la de $ 12.960. Por más datos á la secretaría del autolizante, 80. piso Palacio de Justicia ó á los martilleros.—Buenos Aires, Marzo 27/913.—F. P. Bollini y Cía. m29

20 POTROS PERCHERONES

de 3 años, tordillos negros, perfectamente palenqueados, notables por su tipo y clase, marca "El olivo" de la cabaña La Esperanza, desarrollándose entre ellos 2 yuntas de potros blancos, lote que nos permitimos recomendar especialmente por ser la primera vez que este establecimiento remata ejemplares productos á remate. Se rematarán el LUNES 31 de Marzo á las 2 p. m. en nuestra casa, Bolívar 160. Comisión al comprador 5 o.o.—F. P. Bollini y Cía. m26

BULEVARES CABILDO Y

Dorrego. A 2 cuadras de dos importantes bulevares, 2 terrenos de dimensiones ideales con frentes á la calles Lugones y Gral. Paz, calles adoquinadas y rodeadas de edificación moderna. El terreno con frente á Gral. Paz mide 10 vs. de frente al NE. por 20.22 de fondo por un costado y 20.07 vs. en el otro. El lote con frente á Lugones mide 10 vs. de frente, 24.34 vs. en un costado y 24.28 vs. en el otro. Base, $ 22 vara cuadrada.

EL DOMINGO 6 de Abril, á las 4.30 de la tarde, sobre los mismos. Seña, 8 por ciento. Comisión, 2 o|o. Títulos garantidos. Datos, Bolívar 160.—F. P. Bollini y Cía. m30

B. P. Mottini

HOY á las 3 de la tarde

COMO JUDICIAL. — POR

desalojo, remataré todos los muebles de la casa Garay 1742, con orden terminante de liquidar por lo que den. Juego de sala, espejo, consola, cortinados, piano para estudio, palomos, etc. Escritorio, bibliotecas juego 3 piezas marroquín, cuadros, espejo, percha, ropero, un bonito juego comedor francesa, rubio, y nogal, sillas vaqueta, espejo, percha, mesitas, mesaje completo, gobelinos, cuadros, juego dormitorio nogal Luis XIV y otro de cedro, arañas eléctricas. Comisión, 10 por ciento. Se advierte á los compradores que hay que entregar la casa el 31. 1p

Guillermo Gowland y Cía

REMATES SEMANALES —

Los MIERCOLES y VIERNES: comestibles, bebidas, ferretería, tienda, artículos rurales, etc., á la 1 de la tarde, en nuestra casa, Bolívar 361 y 361. perm.

TERRENOS

EN LA FLORESTA! A PLA-

zos 4 lotes de terreno, 2 lotes esquina Tapalqué y Mozart, de 10x32.32 vs. cda., á una cuadra de Provincias Unidas, con tranvía eléctrico á plaza de Mayo y á 1|2 cuadra del F. C. O., ramal al Rischuelo y 2 lotes calle Morato entre Areco y Directorio, de 10x43.20 vs. cju., á media cuadra de la Avenida Olivera y Directorio; terrenos altos y rodeados de edificación. Bases $ 4 y 6 la v. c., 1|4 parte al contado, 1|4 á 6, 12 y 18 meses, con 6 o|o de interés.

EL MIERCOLES 2 de Abril, á las 3 p. m., se rematarán en nuestra casa, 351 Bolívar 361, pasando la base arriba indicada. Las escrituras por la escribanía del Sr. A. Sanabria. Seña 8 o|o. Comisión 2 o|o. —Guillermo Gowland y Cía. m23

EN FLORENCIO VARELA—

A plazos. Un lote de terreno de 34.65 vs. de frente por 57.73 de fondo, con dos piezas, cocina, etc., cercado de alambre con postes de madera dura. A 3 cuadras al Sur de la estación, ocupado por doña Juana Ochardi. Base $ 0.70 la v. c., 1|4 parte al contado, 1|4 á 6, 12 y 18 meses, con 6 o|o de interés.

EL MIERCOLES 2 de Abril, á las 3 p. m., se rematará en nuestra casa, 351 Bolívar 361 (Bs. As.), pasando la base indicada. Las escrituras por la escribanía del Sr. A. Sanabria. Seña 8 o|o. Comisión 2 o|o. —Guillermo Gowland y Cía. m23

EN MERLO — A PLAZOS—

Un terreno de 20x70 vs., con dos piezas de material, cocina, etc., cerco de alambre y cina-cina, á 4 cuadras de la estación, ocupado por el cochero don Juan Antonio Villanueva. Base $ 2.300, 1|4 parte al contado, 1|4 parte á 6, 12 y 18 meses, con 6 o|o de interés.

EL MIERCOLES 2 de Abril, á las 3 p. m., se rematará pasando la base estipulada. Las escrituras por la escribanía del Sr. A. Sanabria. Seña 8 o|o. Comisión 2 o|o. —Guillermo Gowland y Cía. m23

VIDRIOS "SYENITE". AVE-

rías! 10 cajones con 148 vidrios de 1|8" de 38"x80" hasta 40"x100". En nuestra casa, 351 Bolívar 361.

EL MIERCOLES 2 de Abril, á las 2.30 de la tarde, se rematarán en lotes, por orden de los señores Durlli Smith, Mc. Millan y Cía., por cuenta de quien corresponda y con intervención de los señores Runciman y Cía., agentes de seguros, llegados en el vapor "Voltaire". Seña, 30 por ciento.—Guillermo Gowland y Cía. m30

ARPILLERA. — ¡AVERIAS!

111 piezas arpillera de 16 onzas 29", inyada. En nuestra casa, 351 Bolívar 361.

EL MIERCOLES 2 de Abril, á las 2.30 de la tarde, se rematarán en lotes, por orden de los señores Seré y Cía., por cuenta de quien corresponda y con intervención de los señores Hosmann y Cía., agentes de seguros, llegadas en el vapor Yeddo. Seña, 30 por ciento. Comisión, 4 por ciento.—Guillermo Gowland y Cía. m30

CHAPAS DE CANALETA —

Averías! 5.200 chapas de hierro galvanizado de canaleta de 6 á 12 pies. En nuestra casa, 351 Bolívar 361.

EL MIERCOLES 2 de Abril, á las 2.30 de la tarde, se rematarán en lotes, por cuenta de quien corresponda y con intervención de seguros, llegadas en el vapor Yeddo. Seña, 30 por ciento.—Guillermo Gowland y Cía. m30

ARPILLERA. ¡AVERIAS!—

40 piezas arpillera. En nuestra casa, 351 Bolívar 361.

EL MIERCOLES 2 de Abril, á las 2.30 de la tarde, se rematarán, por orden de los señores Seré y Cía., por cuenta de quien corresponda, y con intervención de seguros, llegadas en el vapor Yeddo. Seña, 30 por ciento. Comisión, 4 por ciento.—Guillermo Gowland y Cía. m30

LONAS Y CARPAS.—50 LO-

nas y carpas, impermeables. En nuestra casa, 351 Bolívar 361.

EL MIERCOLES 2 de Abril, á las 2 de la tarde, se rematarán en lotes. Seña 30 por ciento.—Guillermo Gowland y Cía. m30

ALAMBRE OVALADO. 680 rollos alambre galvanizado ovalado de alta resistencia de 45 kilos. En nuestra casa, 351 Bolívar 361.

EL MIERCOLES 2 de Abril, á las 2 de la tarde, se rematarán en lotes. Seña, 30 por ciento.—Guillermo Gowland y Cía. m30

Alberto N. Audino

JUDICIAL—TIENDA Y mer-

cería, calle Acevedo 981.

EL JUEVES 3 de Abril á la 1 p. m., orden de venta de señor Humberto Tiscornia, síndico liquidador del concurso formado á José J. Iuahlé, cuyos autos tramitan por el juzgado de comercio á cargo del doctor Félix Martín y Herrera, secretaría del doctor J. J. Britos (hijo). Seña á 3 satisfacción y 10 por ciento de comisión á cargo del comprador. Más datos á mi escritorio Lavalle 1382. U. T. 5695, Libertad. m30

JUDICIAL. MARMOLERIA

y lapidería, calle Córdoba 1265.

EL SABADO 5 de Abril, á la 1 de la tarde. Orden de venta del señor Francisco A. Crespo, liquidador nombrado por los acreedores adjudicatarios de los bienes del señor Angel Stefanini, cuyos autos tramitan por el juzgado de comercio á cargo del doctor Juan B. Estrada, secretaría de Dr. Germán G. Ramírez. Seña á satisfacción y 10 por ciento de comisión á cargo del comprador. Más datos á mi escritorio Lavalle 1382. U. T. 5695. Libertad. m30

JUDICIAL — GALPON, LA-

drillos, chapas de cinc, etc. En Arroyo Pinazo, partido 3o., partido de San Miguel.

EL DOMINGO 6 de Abril, á las 9, de la mañana, por orden del señor juez de primera instancia en lo civil Dr. Aureliano Uligena, en el juicio Daneri Estevan contra Miguel Masciarello. Seña á satisfacción y 10 por ciento de comisión á cargo del comprador. Más datos á mi escritorio Lavalle 1382. U. T. 5695, Libertad. m30

JUDICIAL — EN FLORES.

casa calle Thornes 1360, entre las de Santander y Avelino Díaz. Mide 10 varas de frente por 40 varas de fondo, consta de tres piezas de material, cocina, w. c., corco, galería y demás comodidades. Venta sin corpus. Ordenada por el señor Angel Sesma, síndico liquidador del concurso formado á Juan Giacheretti, cuyos autos tramitan por el juzgado de comercio á cargo del doctor Félix Martín y Herrera, secretaría del doctor J. J. Britos (hijo). Sin base.

EL DOMINGO 13 de Abril, á las 4 de la tarde, en la misma propiedad. Seña 8 por ciento y 2 por ciento de comisión á cargo del comprador. Más datos á mi escritorio Lavalle 1382. U. T. 5695. Libertad. m30

Arturo Etchegaray

CANGALLO 474

VILLA VALERIA

F. C. PACIFICO

CHACRAS, QUINTAS Y SOLARES

EN ESTA IMPORTANTE COLONIA

EL DOMINGO 6 DE ABRIL

EN LA MISMA COLONIA

Sin base · Con grandes facilidades de pago

PIDAN PLANOS.

Arturo Etchegaray

VILLA VALERIA—PUEBLO

y colonia, sobre la estación del mismo nombre del F. C. P., Provincia de Córdoba, departamento General Roca, Pedanía Sarmiento, importante localidad de riquísimas tierras, aptas para agricultura en general y en particular para alfalfa, con grandes facilidades para las salidas de sus productos, por su comunicación directa con los puertos de Buenos Aires y Bahía Blanca y los de Chile, Mendoza y Villa Mercedes. Incendios de Chile, Mendoza y Villa Mercedes, su pueblo ya formado es el más importante de todos los de la línea de Labouglaye al SO, cuenta con más de doscientas casas, estando establecidas la Receptoría, Escuela Nacional y las Autoridades.

EL DOMINGO 6 de Abril á la 1 p. m. en el hotel Principal del pueblo, rematará sin base las últimas 1.000 hectáreas de campo que rodean esta Colonia, divididas en lotes de chacras, quintas y solares, en las ventajosas condiciones de pago siguientes: Séptimo, mitad al contado y mitad á 1 año de plazo, sin interés, al escriturar. Chacras y quintas, 10 por ciento al firmar el boleto, 3o o|o al escriturar, 30 o|o á un año y 30 o|o á dos años con 6 o|o de interés. Título perfecto. Títulos hipotecarios. Títulos gratis. Plano para escriturar 60 días. Las escrituras se otorgarán por el escribano que se designará en el acto del remate. Comisión 2 o|o al comprador. El tren especial para Villa Valeria sale todos los días excepto los domingos del Retiro (estación Nuevo) á las 8.15 p. m., llegando á destino al día siguiente á la 1.25 p. m. y regresa de Villa Valeria á las 3.35 p. m. y llega á Retiro á las 8 a. m. De Huinca Renancó sale los martes y sábados á las 8.46 a. m. llega á Villa Valeria á las 12.40 p. m. De Villa Mercedes sale los martes, jueves y sábados á las 11.30 p. m. y llega á Villa Valeria á las 2.30 a. m. Por planos y datos á nuestras sucursales en Atahualpa, F. C. Gral. y en Pehuajó, F. C. Oeste.—Rodolfo Guillén y Cía. v5a

EN AVELLANEDA — SO-

bre el andén de la estación Avellaneda del F. C. del Sud, 6.000 varas cuadradas, divididas en nuevos hermosos lotes de todos tamaños. Con frente á las calles Giribone y Pagola (adoquinadas) y Aldecoa. Incluso tres esquinas que dan frente á las calles Giribone y Pagola. Casi sobre la ribera del Riachuelo, que es complemento del gran puerto de la capital, punto céntrico, de un gran barrio fabril con un núcleo principal de población laboriosa; rodeados por talleres, depósitos y barracas. A solo cincuenta metros de la calle Bosch, por donde pasa la doble vía del tranvía eléctrico del Sud, núm. 102 y á igual distancia de la calle Domínguez, también con doble línea de tranvía eléctrico (sección puerto).

EL DOMINGO 13 de Abril, á las 3 p. m., sobre los mismos terrenos. Venta liberal, sin base, pagadero el importe 25 o|o al contado y el resto en tres cuotas iguales de 25 o|o cada una, á 6, 12 y 18 meses de plazo, con pagarés hipotecarios y 6 o|o de interés anual. Pagaderos por semestres anticipados. Téngase en cuenta principios de Avellaneda, con aguas corrientes y alumbrado eléctrico, próximo á formar parte de la capital federal. Las superficies de los lotes varían de 99 á 3.266 vs. cds., con frentes y fondos proporcionados. Se entregarán medidas y amojonados. Títulos perfectos. Escrituras por ante el escribano don Patrón Costa y Pcró

AYARRAGARAY SCHINDLER & GOWLAND

Corrientes 741—Buenos Aires

15 Remate-feria

En VILLA SAUZE F.C.O.

7.000 vacunos

El Martes 1o. de Abril de 1913 á la 1 de la tarde

procederemos á la venta de las siguientes haciendas consignadas por los señores doctor Luis A. Sauze, "El Meridiano", (General Villegas), doctor Luis Sauze (hijo), "San Vicente", (General Villegas), Domingo Ayarragaray, "7 Diciembre", (Saladillo), Alberto y Alejandro Gowland, "El Hinojo", (9 de Julio), Juan Delfino, "La Carlota", Julián Vivas (General Villegas), Andrés Hugues, (General Villegas), Evaristo Laurencena, (Córdoba), César Ribalta, (General Pringles), Juan Rementería, (Córdoba), Vicente González y Cía. (América), Fermín Ocampo, (Guaminí), Francisco Neyra, (Cañuelas), White Hermanos, (Banderaló), José Indarte, (Banderaló), Izurrieta Zorrilla Aristizabal y Suárez, (Buchardo) y otros.

DETALLE

400 novillos de 3 años, gran clase, cast listos.
300 novillos de 3 años, buena clase y estado.
200 novillos de 3 años, gran clase.
120 novillos de 3 años, muy buena clase, mochos.
300 novillos de 2 1|2 á 3 años, Durham, buen estado.
300 novillos de 2 1|2 á 3 años, Durham, gordos.
700 novillos de 2 años, buena clase y estado, mochos.
500 novillos de 2 años, buen estado, mochos.
600 novillos de 2 á 2 1|2 años, Durham, gordos, buena clase.
200 novillos de 2 años, tamberos, gran clase.
600 novillos de 2 años, tamberos, muy buena clase.
620 novillos de 2 años, buena clase y estado.
200 novillos de 1 1|2 y 2 1|2 años, Durham, mochos.
500 novillos de 1 1|2 años, Durham, tamberos.
400 novillos de 1 1|2 años, mochos, tamberos.
250 novillos de 1 1|2 años, tamberos.
500 novillos de 1 1|2 años, Durham, buen estado.
300 vacas Polled Angus, especiales para pianteles, servidas por toros puros, en lotes.
150 vacas de vientre con 50 terneros al pié, Durham puras por cruza, servidas por toros puros importados, procedentes del establecimiento del señor José Indarte, de "Banderaló".

Horario de trenes: Salida del Once el lunes 31 de Marzo, á las 9.30 p. m. Regreso de Villa Sauze el mismo día del remate.

El día del remate quedará en la estación Villa Sauze un vagón restaurant.

m25

Butler & Gutiérrez

2000 novillos y vacas 2000

1000 capones y ovejas 1000

En Las Flores F.C.S.

EL JUEVES 10 DE ABRIL á las 2 p. m. en las instalaciones del señor Raimundo Alanís, remate-feria especial, por orden y cuenta de varios hacendados de la zona. Por datos ó pedidos de local en nuestro escritorio central, en Brandsen 5 Avenida de Mayo 840.—Butler y Gutiérrez. v30

EN FERRARI—F. C. S.—4o. remate-feria en nuestras instalaciones.

EL SABADO 12 de Abril. Por datos ó pedidos de local á nuestro escritorio central en Brandsen 5 Avenida de Mayo 840.—Butler y Gutiérrez. v30

A. R. Navarro y Cía.

LIQUIDACION DE LA ESTANCIA "Los Alfalfares", campo y haciendas, en Dobbs, F. C. P. Un establecimiento moderno en la sección 3a. de la Pampa, en el ángulo NO. del lote núm. 17 de la fracción A, ubicado á 2 1|2 leguas de la mencionada estación Dobbs, con estación proyectada á mil metros del campo. Muy buen campo con aguada de 8 á 12 metros, alambrado en su perímetro con líneas propias, dividido en 14 potreros con 5 molinos Samson, cada uno con su tanque australiano de 130.000 litros y bebederos correspondientes. Población principal y para peones, galpón, corrales, garage, quinta, arboleda, instalación de cañerías para aguas corrientes, etc., etc. Hy varias isletas de montes que dan excelente sombra y abrigo á las haciendas. Se ha invertido mucho dinero en mejoras para dotar al establecimiento de todas las comodidades y elementos de trabajo. Con facilidades de pago. 2500 hectáreas incluso 200 alfalfadas. Con la base de 75 $ moneda nacional la hectárea en la que se incluye una hipoteca de 45.400 pesos oro sellado, equivalente á 109.098.68 pesos moneda nacional con 9 o|o de interés al año que vence el 6 de Febrero de 1916 á favor de la Compañía Franco Belga, pudiendo abonar el saldo que resulte mitad al contado y mitad á un año de plazo en segunda hipoteca y 7 o|o de interés anual. Venta decidida por ausentarse su dueño del país.

EL JUEVES 10 de Abril á las 2 p. m. en el mismo establecimiento. Escrituración y posesión en seguida. Seguidamente venderemos las haciendas, útiles y enseres, según el siguiente detalle:

130 vacas alta mestización Durham, buen estado con 130 terneros al pie, hijos de toros pedigrée, 50 vaquillonas alta mestización Durham, de 3 1|2 años, hijas de toros de pedigrée y servidas por toros de pedigrée, 100 id id id id id de 2 1|2 años, hijas de toros de pedigrée y servidas por ídem; 100 id id id id de 1 1|2 años, hijas de toros de pedigrée, 200 terneros machos y hembras de 6 á 8 meses, alta mestización Durham, también hijos de toros de pedigrée; 4 toros Durham puros de pedigrée, entrando uno importado, 40 vacunos al corte, mestizos Durham, buena clase y estado, 20 yeguas Shire de tiro, puras por cruza, marca Martínez de Hoz, 40 caballos de tiro y silla, 10 potrillos y potrillas, 1 automóvil "Cadillac" de 25 caballos, casi nuevo, 6000 kilos de semilla de alfalfa especial, de la actual producción del campo, 1 motor portátil, 1 trilladora de alfalfa "Tigre" núm. 4 y varios útiles propios de un establecimiento de campo. Los miércoles y viernes saldrá un automóvil del establecimiento en la estación Dobbs al tren que llega á las 2.40 p. m. para conducir al campo á los interesados en revisarlo. El día del remate habrá en la estación Dobbs servicio de automóviles y coches para conducir á la concurrencia, á los que podrán proceder en dicha estación donde hay comodidades para ello. Seña 8 o|o al firmar el boleto de venta. Comisión al comprador 2 o|o en el campo, 4 o|o en las haciendas y 10 o|o en lo demás. Pídanse planos y datos al señor Carlos E. Harris en Machichi, ó al nuestro escritorio de Buenos Aires, calle Sarmiento 760, 2o. piso. —A. R. Navarro y Cía. v3a.

7o. REMATE FERIA EN MACHICHI, F. C. P.

EL DOMINGO 30 de Marzo á las 2 de la tarde, 500 novillos y vacas gordas; 3.000 lanares gordos; 100 yeguarizos. Con seguridad habrá mayor número de haciendas, cuyos detalles publicaremos oportunamente. Por datos y pedidos de local, ocurrir en Machichi, al señor Carlos E. Harris ó á nuestro escritorio en Buenos Aires, Sarmiento 760, 2o. piso.—A. R. Navarro y Cía. m23

50o. REMATE FERIA en Pergamino, F. C. C. A., en nuestras instalaciones "La Amalia".

EL LUNES 31 de Marzo de 1913, 3.500 novillos y vacas, 250 lanares, 10 potros. (Las 200 lecheras al corte han sido vendidas particularmente). DETALLE:

20 novillos mest. Durham, 3 años, gordos, especiales.
30 bueyes id id, gordos excepcionales.
100 vacas mest. Durham, gordas, especiales.
200 vaquillonas mest. Durham, gordas, de tamberos.
500 novillos mest. Durham, 1 1|2 años, buena clase y estado, 1 marca, mochos.
800 id id id 1 1|2 y 2 años, buena clase y estado, 2 marca, mochos.
100 id id id 2 y 2 1|2 años, buena clase y estado, 1 marca.
200 id id id 1 1|2 años, buena clase y estado, 1 marca.
250 vacas al corte, tamberas, mest. Durham, buena clase, gran estado y servidas por toros puros Durham.
100 vacas de 5 á 6 años arriba, tamberas, mestizo Durham, buena clase y gran estado, próximas á parir, servidas también por toros Durham, puros.
50 vaquillonas mest. Durham, tamberas, buena clase y estado.
100 vacas al corte, mest. Durham (100 vacas con 100 terneros), buena clase y estado.
50 novillos criollos muy buen estado.
300 vacas al corte (200 vacas y 100 terneros) mestizonas, buen estado.
400 capones mestizos Lincoln, gordos, especiales.
10 potros mestizos, tiro liviano, gordos.
Por datos y pedidos de local que necesiten, habrá mayor número de haciendas, dirigirse á nuestros escritorios de Pergamino, Sarmiento 780, 2o. piso, Buenos Aires, Sarmiento 760, 2o. piso.—A. R. Navarro y Cía. m18

Felipe M. Llamosas

31o. *REMATE FERIA en San Antonio de Areco*, F. C. C. A.

EL LUNES 31 de Marzo á las 12 en punto, 300 vacunos, 400 lanares y 30 yeguarizos

DETALLE:

100 novillos gordos esp. b. c., 2 1|2 á 3 años.
140 id id id id frigorífico, 3 años, en lotes.
90 id id id id 2 á 2 1|2 años, en lotes.
50 id id id id 1 1|2 años.
50 id id id id frigorífico, 4 años, en lotes.
150 vacas gordas, especiales, en lotes.
50 vaquillonas gordas.
70 terneros gordos, buena clase.
100 bueyes gordos, muy especiales, en lotes.
300 capones Lincoln, gordos, esp. en lotes.
100 ovejas id id id id id.
30 caballos, yeguas y potros.

Y muchas otras consignaciones que recibiré el día del remate. Por más datos ó pedidos de local á mi escritorio en San Antonio de Areco, U. T. 55.—Felipe M. Llamosas, martillero. v30

Grippo y Bollón

(Brasil 3151)

HOY - DOMINGO - HOY

A LAS 2 DE LA TARDE

EN NUESTRA CASA

(Brasil 3151)

EL DOMINGO 30 DE MARZO á las 3 de la tarde en nuestra casa Brasil 3151, venderemos en remate todo lo que á continuación se detalla: v30

12 PADRILLOS CLYDESDALE (tiro pesado), muy especiales en clase, sumamente grandes y corpulentos, de acreditada marca de los señores J. y J. Drysdale.

EL DOMINGO 30 á las 2 p. m. v30

10 POTROS CUARTERONES (tiro pesado), muy buenos, marca de los señores J. y J. Drysdale.

EL DOMINGO 30 á las 2 p. m. v30

10 POTROS BUENOS, MESTIZOS Hackney (tiro liviano), marca de los señores J. y J. Drysdale.

EL DOMINGO 30 á las 2 p. m. v30

14 YEGUAS CLYDESDALE (tiro pesado), especiales en clase, grandes y corpulentas, todas de 3 para 4 años de edad, marca de los señores J. y J. Drysdale.

EL DOMINGO 30 á las 2 p. m. v30

22 YEGUAS Y POTROS TIRO liviano, buenos para coches de plaza.

EL DOMINGO 30 á las 3 p. m. v30

18 CABALLOS Y YEGUAS tiro pesado y liviano, mansas, de tiro y silla.

EL DOMINGO 30 á las 2 p. m. v30

VARIAS CHATAS, CARROS, caballos, guarniciones, etc., etc. Los tranvías que dejan bien son los núms. siguientes 6, 16, 19, 23, 46, 47, 50 y 53. v30

Adolfo F. Gomez

167o. *REMATE FERIA EN* mis instalaciones en Bolívar, F. C. Sud.

EL DOMINGO 30 de Marzo á las 2 de la tarde con 500 vacunos y 700 lanares.—Adolfo F. Gómez. m27

Castro Hnos.

En Catriló F.C.O. y F.C.P.

1500 vacunos

2000 lanares

70 yeguarizos

EL DOMINGO 30 del corriente á las 2 p. m., en nuestras propias instalaciones, venderemos las siguiente haciendas consignadas:

150 novillos mestizos gordos marca sola del establecimiento, del señor J. A. Labarriari.
350 id muy mestizos 1 1|2, 2 y 3 años.
20 id gordos especiales.
50 id gordos.
40 bueyes id.
50 vacas carniceria.
250 novillos mestizonas 2 y 3 años.
100 id criollos.
50 novillitos 1 1|2 años mestizos.
150 vacas mestizas con cría.
30 vacas con 30 terneros.
80 id secas.
60 vacunos al corte.
2000 capones y ovejas.
70 caballos, yeguas y potros.

Comisión 2 o|o en vacunos y lanar y 2 o|o en yeguarizos á cada parte. Por datos á nuestro escritorio en la localidad. m18

Adolfo Bullrich & Cía.

Adolfo Bullrich & Cía.

CAMPOS

"SAN SEBASTIAN" DE AMBROSIO OLMOS.—16.000 hectáreas en la región Sur de la provincia de Córdoba. A una legua de las estaciones La Cautiva y Gral. Levalle del F. C. P., limitadas en cabecera Norte por la nueva línea en construcción "que va de Rosario á Mendoza (concesión Selva), cuyos primeros 50 kilómetros han de inaugurarse en breve. Son tierras inmejorables para agricultura y alfalfa, de calidad uniforme, cuya venta en lotes á trasformar asi vuelta y fija región en un nuevo emporio de actividad. El próspero desenvolvimiento que han adquirido las numerosas colonias que se han fundado en esos parajes, constituye la mejor promesa del porvenir que le está reservado á los campos de San Sebastián que hoy ofrecemos en venta. La provincia de Córdoba amplía su capacidad productora de cereales en proporciones realmente extraordinarias. Según los informes del Ministerio de Agricultura, la zona Sur de esa provincia ha rendido en la cosecha última nada menos que 1.400.000 toneladas de trigo, 280.000 de lino y 80.000 de avena, á esto agréguese la producción de maíz y la ganadera, pues el engorde y cría es otra faz de la riqueza colosal que se elabora en los campos alfalfados de esa región y, tendremos, en síntesis, la importancia que corresponde asignarle. El fraccionamiento de San Sebastián comprende 118 lotes con superficies que varian entre 100 á 207 hectáreas, algunos de ellos con poblaciones y aguadas. La base es de $ 140 la hectárea, que se aconará: 25 por ciento al contado; 15 o|o á un año, 20 o|o á dos años; 20 o|o á tres años y 20 por ciento á cuatro años de plazo, con garantía y 6 o|o de interés anual á contar del día del remate. A los que deseen abonar el importe al contado se les descontará un 10 o|o sobre el total de las cuotas á plazos. El remate se efectuará

EL LUNES 14 de Abril, á las 2 p. m., en nuestra casa, Florida 269 y 273. El campo linda con la Colonia La Cautiva, señores Olivera, Pedro Estanguet y señora A. B. de Olmos. Está debidamente amojonado por el señor ingeniero don Avelino Varangot. Puede ir á visitarse por las estaciones La Cautiva y Gral. Levalle, donde hay buenos hoteles y toda clase de elementos. En el campo pueden dirigirse al mayordomo de San Sebastián, señor Severo Arias, quien proporcionará alojamiento y datos que se le soliciten. Los compradores deberán entregar en el acto del remate el 8 o|o á cuenta de precio y el 2o |o de nuestra comisión. Escrituras por ante el escribano que oportunamente se designará.—Adolfo Bullrich y Cía. m15

BARRIO PARQUE MANUEL A. Aguirre, en San Isidro — Un barrio de lujo, que va á formarse en el pueblo más pintoresco y aristocrático de las atrayentes barrancas del Norte. El paraje elegido reune toda la belleza panorámica que su destino requiere. En la codiciada meseta que se extiende delante del edificio del club atlético San Isidro, limitada por las calles Bernabé Márquez y Avenida Eduardo Costa, que bordea la vía del ferrocarril Central Argentino y Manuel Aguirre (macadamizada). Dista sólo dos cuadras de la estación San Isidro, ferrocarril Central Argentino ó igual distancia de la Avenida Santa Fe (adoquinada) y de la quinta Las Gaviotas, residencia actual de S. E. el Presidente de la República. El trazado del nuevo barrio con sus calles de suaves curvas que convergen sobre dos avenidas circulares concéntricas, sobre un rond point en que se formará la plaza, va á permitir dar á la edificación las más hermosas perspectivas, desapareciendo el monótono abigarramiento que se produce en el vulgar amanzamiento colonial. La acción privada secundada por la eficiente cooperación de las autoridades locales, pronto condensarán en ese sitio todos los atractivos que han de hacer de él el predilecto para vivir con halago en un ambiente agradable. Dentro de este barrio parque, cuya edificación está sujeta á disposiciones municipales en beneficio de los futuros propietarios, vamos á ofrecer en venta los primeros 74 lotes de 768 á 1.466 varas cuadradas que salen á subasta pública. Las escrituras serán otorgadas por ante el escribano de San Isidro, señor Alfredo S. Boggio. La venta se hará con base de 8 $ v. c., pagaderos, 20 por ciento al contado, 20 por ciento á 6 meses, 20 por ciento á un año, 20 por ciento á 18 meses y 20 por ciento á dos años de plazo, con garantía hipotecaria y 7 por ciento de interés anual. El remate tendrá lugar sobre los mismos terrenos.

EL DOMINGO 6 de Abril, á las 2.30 de la tarde En breves días estarán listos los planos, que podrán solicitarse en nuestra casa, Florida 269 y 273, con detalles completos.—Adolfo Bullrich y Cía. m16

LOS GRANDES TERRENOS centrales.—Un soberbio bloque de tierra con frente á dos calles importantes, Sarmiento 2229 al 2255 y Andes 368 y 370. Parte ocupada por la fábrica de galletitas La Unión de M. S. Bagley y Cía. Lda. y el resto con tres casas bajas y una alta que aunque de construcción antigua, pueden aprovecharse para renta mientras se resuelve la edificación que el sitio y las dimensiones del terreno reclaman. Forman el conjunto un total de 5.526.77 varas cuadradas con un frente de 47.75 varas á Sarmiento y 17.09 varas á Andes. Venta en cuatro lotes, tres con frente á la primera y el otro con frente á la segunda. Sin base, á pagar una cuarta parte al contado y el resto en tres cuotas iguales á uno, dos y tres años de plazo con garantía hipotecaria y.. de interés anual, pagadero por semestres anticipados.

EL MARTES 15 de Abril, á las 3 de la tarde, en nuestra casa, Florida 269 y 273.

EL LOTE núm. 1, comprende 925.57 varas cuadradas, contiene el edificio Sarmiento núm. 2255.

EL LOTE núm. 2, contiguo, lleva los números 2241, 2243 y 2247, se halla ocupado por el portón de entrada y dos almacenes laterales, teniendo en el contrafrente dos martillos á favor en el que se halla la fábrica, hornos, caballerizas, etc., tiene una superficie de 2.201.82 varas cuadradas.

EL LOTE núm. 3, Sarmiento números 2229 al 2238, con edificio de bajos y altos. En la planta baja está instalado un escritorio y un depósito y la alta constituye una buena casa-habitación. La superficie de este lote es de 797.26 varas cuadradas.

EL LOTE núm. 4, da frente á Andes, contiene dos casitas bajas y plano una superficie total de 1.602.10 varas cuadradas. El conjunto forma una de las más notables fracciones que puede hoy ofrecerse en paraje central. Las múltiples aplicaciones á que puede destinarse y las facilidades que se conceden para el pago dan á este negocio una importancia única que deben aprovechar los señores capitalistas. Visítese en cualquier momento. En breves días estarán listos los planos, que podrán solicitarse en nuestra casa, Florida 269 y 273. A los compradores exigiremos el 8 por ciento á cuenta de precio y el 2 por ciento de nuestra comisión.—Adolfo Bullrich y Cía. m26

Manuel Castellar

3.500 vacunos muy mestizos Durham incluso 2.100 novillos tipo frigorífico de 1 y 1|2, 2 y 1|2 y 3 1|2 años.

en la estación Peralta

F. C. Sud. Vía Pringles á Bahía Blanca

EL VIERNES 4 DE ABRIL

con las haciendas á la vista debidamente clasificadas, remataré por cuenta y orden de los señores Peralta Hermanos.

Véase el aviso detallado en este mismo diario.

Manuel Castellar

El tren para el remate de los

1.400 vacunos y 1.400 lanares

EN EL AZUL

Sale ESTA NOCHE de CONSTITUCION á las 9.45

JUDICIAL—EN DOLORES. Los siguientes bienes pertenecientes á la sucesión de don Ignacio García Cuerva.

1o—Dos lotes de campo ubicados en el paraje denominado Montes del Tordillo, parte de los que formaron el establecimiento "La Selva" y designados en el plano general de división de dicho establecimiento con los números 7 y 8.

El lote 7 con 418 hectáreas, 70 áreas y 67 centiáreas y el 8 con 530 hectáreas, 67 áreas y 86 centiáreas. Sin base.

2o—La tercera parte proindivisa de una bóveda en el cementerio del Norte (capital federal). Sin base.

3o—Un terreno de 43.30 metros por 43.30 metros en la esquina de las calles Montevideo y Jujuy, con edificio. Sin base.

4o—Un terreno en la calle Perú y Uruguay con construcciones viejas. Sin base.

5o—Un terreno de 43.30 metros por cada uno de sus cuatro costados, forma esquina á las calles Santa Rosa y Río Bamba. Sin base.

6o—Un terreno de 43.30 metros por cada uno de sus cuatro costados, próximo á la quinta de don Raymundo Liona, rumbo Oeste. Sin base.

7o—Dos solares de terreno de 43.30 metros á la calle Esporn por 43.30 metros de contrafrente á la calle Colonia, que han servido para local de remates furias. Sin base.

8o—Una finca en la calle Montevideo número 26 con 14.30 metros por 31.15 metros de fondo con cinco piezas y cocina de material, árboles frutales, etc. Ad corpus. Sin base.

9o—Otra finca en la calle San Martín esquina de Río Bamba y Montevideo, que mide: 19.52 metros de frente por 44.15 metros en el costado Este, 13.83 metros en el Norte y 17.32 metros al Oeste, á cuya altura forma un martillo de 4 metros de Este á Oeste por 25.10 metros, Ad corpus y sin base.

10o—Varios documentos, dos escrituras de acciones y derechos á favor del causante. Un boleto de marca y cinco boletos de señales.

EL DOMINGO 30 de Marzo á las 2.30 p. m. en la ciudad de Dolores, en la casa calle Montevideo No. 25, donde estará nuestra bandera, remataremos sin base, por orden del señor juez de primera instancia del departamento Sur, doctor Rodolfo A. Gámes, los bienes anunciados, cuyo detalle completo pueden leer los interesados en los edictos que se publican en los diarios "El Nacional" de Dolores y "El Boletín Oficial" de La Plata.

Los compradores abonarán en el acto del remate el 10 o|o de seña y á cuenta de precio el 2 o|o de nuestra comisión. Los escrituras del campo las otorgará el escribano señor Agustín J. Montangero.

Los títulos se hallan agregados al expediente que tramita por la secretaría á cargo del escribano señor Rodolfo Panelo, donde los interesados pueden obtener todos los datos que deseen.

Planos y detalles en nuestra casa, calle Florida 269 y 273.—Adolfo Bullrich y Cía. v30

(Transferido para el mes de Abril)

EL REPUTADO CAMPO Triángulo de Zabala, en Bahía Blanca.—Nuevo pueblo y colonia sobre la estación Kilómetro 592 (en construcción) en el mismo campo. A una hora de Bahía Blanca entre las estaciones Corti y Cabildo, línea de Pringles, ferrocarril del Sud, 5.000 hectáreas con frente á la vía y estación, cruzadas por el arroyo Napostá sobre el cual tiene un magnífico valle insuperable para alfalfa y quintas de verdura. Campo tierno sin ningún desperdicio. Venta en lotes al pueblo, quintas y chacras de 50 hectáreas, con opción. Grandes facilidades de pago. Posesión inmediata. Días de remate:

Las chacras el.....á las 3 de la tarde, en nuestra casa, Florida 269 y 273. Las quintas y lotes del pueblo el ..... á las 2 p. m., en el local de la Sociedad Francesa de Socorros Mutuos, calle Donado 57. En breve planos con detalles completos.—Adolfo Bullrich y Cía. v12ab.

CAMPO EN EL AZUL — EL conocido por La Irene. A solo cuatro leguas de la ciudad del Azul y cuatro con Shaw, ferrocarril Sur, con hectáreas 65 cuadras y 3o centímetros alambradas en su perímetro y divididas en dos potreros con población y jaguel. Campo apto para ganadería y agricultura de buena tierra y abundantes puntos linderos y de engorde. En un lote Blanc un pozo de balancín y pozo de un lote Blanc un pozo de balancín y pozo de balde. 10 por ciento en el acto del remate, 40 o|o al firmar la escritura y el 50 por ciento restante á un año de plazo con garantía hipotecaria y 7 por ciento de interés anual, pagaderos por semestres anticipados. Venta por división de condominio.

EL LUNES 31 de Marzo, á la 1 p. m., en el local de ferias de la Sociedad Rural del Azul. Linda al NE., con don Hilario Martínez hoy Juan Indart, al NO., sucesores de Angel Cruz, al SO., herederos de don Guillermindo Cruz, al Sur, con Vilela y al SE., con herederos de Parra. Los alambrados exteriores son lindaneros con excepción del costado que linda con Parra que es propio. Se visita por el Azul donde es muy conocido. En el plano gráfico figura á nombre de doña Valentina Cruz. Escritura pasó ante el escribano señor Manuel Marcelo Pérez. Planos en nuestra casa central, calle Florida 269 y 273, ó en nuestras sucursales en el Azul á cargo del señor Luis Lier. Nuestra comisión del 2 por ciento por cuenta del comprador.—Adolfo Bullrich y Cía. v30

800 VACAS ESPECIALES para cría, alta mestización Durham, gran estado y servidas por toros de pedigrée, incluso 200 terneros al pie de las madres, hijos de toros de pedigrée, en Marcos Paz, F. C. Sud, en el local de ferias de los señores Juan B. Barriola y Compañía, cedido gratuitamente.

EL DOMINGO 13 de Abril, á la 1 p. m. Oportunamente detalles y horarios de trenes.—Adolfo Bullrich y Cía. m29

ANIMALES-FERIAS

1.400 VACUNOS y 1.400 lanares, en el Azul—Hacienda vacuna buen mestizo Durham y muy buen estado y lanar Lincoln definido en nuestro 41o. remate-feria de haciendas generales, en las instalaciones de la Sociedad Rural del Azul, F. C. Sud, de acuerdo con el siguiente detalle:

100 novillos de 4 años, especiales en clase y gordura.
100 novillos de 3 años, muy buena clase y estado, gordos especiales.
50 novillos de 3 1|2 años, muy buen mestizo, gordos.
50 novillos de 2 años, buen mestizo, buen estado.
200 vacas especiales para cría, con terneros.
320 vacas de 2 y 3 años, gordas.
450 vacas al corte, mestizas Durham.
50 vacas especiales en gordura.
50 vacas gordas.

LANAR

1.400 capones y ovejas gordas y de invernada, en lotes.

El LUNES 31 de Marzo, á la 1 de la tarde. Pedidos de local y otros informes, en nuestra casa, Florida 269 y 273, Buenos Aires, ó á nuestro representante en aquella localidad, señor Luis Lier. Los concurrentes de esta capital tienen tren de Constitución la víspera á las 9.45 p. m. Comisión, 2 por ciento al vendedor y 2 por ciento al comprador en haciendas generales, y 4 por ciento de cada parte en yeguarizo y reproductores.—Adolfo Bullrich y Cía. v30

12.000 NOVILLOS en VIVORATÁ, de 1 1|2 á 4 años, alta mestización Durham y muy buen estado, incluso lotes de mochos y de una sola marca, en el establecimiento La Tomasa, paraje conocido por Santa Clara de Lastra, distante 2 leguas de Vivoratá, 5 de Coronel Vidal y 8 de Balcarce (F. C. Sud), por orden y cuenta del señor Serafín Lozada, y por liquidación de sus haciendas existentes en los establecimientos La Tomasa, Sierra Larga, Santo Domingo y La Aurora, en Balcarce.

DETALLE:

150 novillos de 4 años, muy mestizos Durham, listos para frigorífico.
400 novillos de 3 y 3 1|2 años, muy mestizo Durham, listos para frigorífico, en lotes.
1.500 novillos de 3 años, carne gorda y gordos, parte para frigorífico en lotes.
2.580 novillos de 3 años, carne gorda y gordos, en lotes.
250 novillos de 3 años, gordos, para matadero.
350 novillos de 3 años, carne gorda.
1.050 novillos de 2 1|2 años, gordos y y carne gorda, mochos, en lotes.
550 novillos de 2 1|2 años, gordos y carne gorda.
1.600 novillos de 2 y 2 1|2 años, carne gorda, en lotes.
600 novillos de 1 y 1|2 año, gran clase y buen estado, una marca, en lotes.
250 novillos de 1 1|2 año, gran clase y buen estado, una marca.
300 novillos de 1 1|2 año, gran clase y buen estado, dos marcas.
1.500 novillos de 1 1|2 año, gran clase y buen estado, mochos.

La venta se realizará:

EL SABADO 5 de Abril, á las 12 m., en el mismo establecimiento, después de un almuerzo campestre, con las haciendas á la vista y debidamente clasificadas.

Trenes: Los concurrentes de esta capital tienen tren de Constitución la víspera á las 8.30 p. m., llegando á Vivoratá á las 5.36 a. m. Quilo, ramal Juancho y Vivoratá, tienen tren en la madrugada del sábado, 3.15 a. m., y llega á Vivoratá el mismo día á las 8.50 a. m. Bahía Blanca, sale tren la víspera á las 11.20 p. m., pasa por Tres Arroyos á las 4.20 p. m., llega á Tandil á las 8.38, sale á las 9.10 p. m., pasa por Ayacucho á las 10.38 p. m., pudiendo los concurrentes seguir hasta Maipú, adonde llegan á las 12 de la noche, pasar tomar en este punto el tren que va de Buenos Aires á Vivoratá, que pasa á las 3.32 a. m., ó esperar en Ayacucho el tren á Balcarce, que pasa por Ayacucho á las 5.32 a. m. y llega á Balcarce á las 5.03 a. m. Cooper, ramal á Lobería, tienen tren el jueves á las 7.23 p. m., llegan á Lobería á las 8.58 p. m., pudiendo pernoctar en esta localidad y tomar al día siguiente el tren que sale á las 6.31 p. m. y llega á Balcarce á las 8.12, donde podrán hacer noche nuevamente. Cooper, ramal á Tandil, tienen tren el viernes á las 4.05 p. m., llegan á Tandil á las 7.45 y salen á las 9.10 p. m. para Ayacucho, donde pueden tomar el tren para Balcarce, ó seguir á Maipú y tomar el tren que va de Buenos Aires á Vivoratá (véase combinación Bahía Blanca). Los concurrentes de estaciones intermedias hasta Balcarce, tienen el tren que sale de aquella localidad la víspera á las 5.30 p. m. y llegan á Balcarce á las 8.12 p. m., donde pueden pernoctar. Mar del Plata, sale tren el mismo día á las 5.40 a. m. y llegan á Vivoratá á las 9.32 a. m. Las Flores, sale la víspera á las 12.17 p. m. y llegan á Tandil á las 3.52 p. m., donde pueden seguir por el tren de las 9.10 p. m. para Ayacucho ó Maipú, y desde allí á Balcarce ó Vivoratá (véase combinación Bahía Blanca). Los interesados que vayan por Balcarce, pueden dirigirse por coches á la cochería de Víctor Martínez, de donde saldrán á las 6.30 a. m. del día del remate, coches para el establecimiento. Cada pasajero deberá abonar pesos 8 m|n. por el viaje de ida y vuelta. En Vivoratá habrá coches á la llegada de los trenes de Buenos Aires y Mar del Plata, debiendo los concurrentes abonar pesos 6 moneda nacional por el viaje de ida y vuelta. Otros informes en nuestra casa, Florida 269 y 273, Buenos Aires. Comisión, 4 por ciento á cargo de los compradores.—Adolfo Bullrich y Cía. v14ab

4.600 VACUNOS DURHAM, en Vieytes.—Hacienda de alta mestización, incluso 3.300 novillos tipo frigorífico muy buen estado y el resto hacienda de cría, en su mayor parte tambera, servida por reproductores de Cobo y La Peregrina, en el establecimiento La Teodora, distante 3 leguas de Vieytes, 4 de Alvarez Jonte y 9 de Chascomús. F. C. Sud, por orden y cuenta del señor Serafín Lozada y de acuerdo con el siguiente detalle:

200 novillos de 3 1|2 y 4 años, gordos para frigorífico.
350 novillos de 3 1|2 años, casi listos para frigorífico.
450 novillos de 2 y 3 1|2 años especiales en clase, mochos marca M. Tornquist.
250 novillos de 3 años, muy buen estado, especiales, en clase, mochos.
200 novillos de 3 1|2 años, especiales en clase, muy buen estado, mochos, marca M. Tornquist.
250 novillos de 3 1|2 años, especiales en clase y muy buen estado, mochos.
125 novillos de 2 años, especiales en clase, muy buen estado, mochos, marca del señor Losada.
600 novillos de 2 y 2 1|2 años, muy buen estado, en lotes.
250 novillos de 2 años, muy buena clase y estado, mochos, una marca.
800 novillos de 1 1|2 años, muy buena clase y estado, mochos, una marca.
250 novillos de 1 1|2 años, muy buena clase y estado.
800 vacas incluso 400 terneros al pie, especiales para tambo, servidas, en parte marca de Losada (en lotes).
400 vaquillonas de 3 años, especiales en clase y estado, servidas en parte, marca de Losada, en lotes.
100 vaquillonas de 2 años, especiales en clase y estado, servidas, en parte marca de Losada.

La venta se realizará

EL VIERNES 11 de Abril, á las 12 m., en el mismo establecimiento, con las haciendas á la vista y debidamente clasificadas en lotes. Comisión, 4 por ciento á cargo de los compradores. Oportunamente horario de trenes. Otros informes en nuestra casa, Florida 269 y 273, Buenos Aires.—Adolfo Bullrich y Cía. m28

HACKNEY Y ANGLO NORMANDO. 5 caballos Hackney y Anglo normando, procedentes del establecimiento San Carlos, propiedad de la señora Angela P. de Brondo el día 9 del corriente serán rematados en

EL VIERNES 4 de Abril, á las 2 p. m., en nuestra casa San Martín 254, donde se exhibirán. Comisión á cargo de los compradores.—Adolfo Bullrich y Cía. m30.

LAS HACIENDAS DE "TIMOTE". Liquidación total de las reputadas haciendas, útiles y enseres existentes en el establecimiento "Timote" estación del mismo nombre del F. C. O., por orden y cuenta de los señores Raúl y Héctor Villanueva. La venta comprende vacas Durham puras por cruza de plantel, hacienda general de alta mestización Durham, novillos mestizo Durham y P. Angus, toros padres, toritos, yeguarizo mestizo de tiro pesado, caballos de tiro y silla, etc. Se realizará,

EL JUEVES 17 de Abril á las 12 m., en el mismo establecimiento. El campo, formado por 5.400 hectáreas, en su mayor parte asfalfadas, dividido en potreros, etc. Se arrienda particularmente. Oportunamente detalles completos.—Adolfo Bullrich y Cía. v3ab

3200 NOVILLOS TIPO FRIGORIFICO, especiales en clase, casi listos y muy adelantados en gordura, de 2 1|2, 3 y 3 1|2 años, existentes en la cabaña "San Bernardo", distante 5 cuadras de la estación Patricios de la C. G. B. A., 1 1|2 legua de Dennehy y 2 1|2 de 9 de Julio, F. C. O. por orden y cuenta de los señores Pedro Ferraresi y J. Ortiz de Rosas (hijo), de acuerdo con el siguiente detalle:

200 novillos de 3 años, especiales en clase, casi listos, mochos, 1 marca.
200 " de 3 años, muy adelantados en gordura, mochos, 2 marcas.
1.500 " de 3 y 3 1|2 años, gordos, en lotes.
600 novillos de 2 1|2 años, gordos, dos marcas, en lotes, mochos.
700 novillos de 2 1|2 años, en buen estado, en lotes.

La venta se realizará

EL MIERCOLES 3 de Abril á las 3 p. m., en el mismo establecimiento, con las haciendas á la vista y debidamente clasificadas.

TRENES

Los concurrentes de esta capital y estaciones intermedias, línea del F. C. O., tienen tren de la estación Once, el día de la venta á las 7.15 a. m. y llegan á Dennehy á la 1.21 p. m.

De esta capital, y estaciones de tránsito—línea de la C. G. B. A.—tienen el tren que sale de la estación Buenos Aires, calle Vélez Sársfield, esquina Suárez, el día del remate á las 7.40 a. m. y llega á Patricios á las 2.10 p. m.

Los interesados de Toay y estaciones intermedias, pueden tomar el tren que sale de aquella localidad la víspera á las 5.15 p. m. y llega á Dennehy á las 2.03 a. m., donde pueden pernoctar.

Trenque Lauquen, sale tren el día del remate á las 5.35 a. m., pasa por Pehuajó á las 8.30, por Casares á las 9.35, por 9 de Julio á las 10.55 y llega á Dennehy á las 11.18 a. m.

Los concurrentes de Buenos Aires, pueden almorzar en los trenes, pues así el Once como el C. G. B. A. llevan restaurant, y en el establecimiento no se servirá almuerzo, sino un lunch, después de terminado el remate.

En la estación Patricios habrá un coche dormitorio, que podrán ocupar los interesados que regresen de Buenos Aires, pues será agregado al tren que sale de Buenos Aires á las 1.35 a. m. y llega á esta capital á las 8.10 a. m. del día jueves.

En Patricios y Dennehy, habrá coches á la llegada de los trenes de Buenos Aires para conducir á los interesados al establecimiento, debiendo abonar los concurrentes de Dennehy $ 5 m|n por el viaje de ida y vuelta al establecimiento.

Comisión 4 o|o á cargo de los compradores.

Otros informes en nuestra casa,

RISSO & PATRON & Cía.

537—B. MITRE—537

CASAS

CENTRAL AL NORTE. — Propiedad Arenales 1923. A 150 metros de las Avds. Calao y Santa Fe. En el barrio de los palacios. Con 430 v. c. y 8 habitaciones. Base, 55.000 $, 10% á 6 ó 2 años con 7 o|o de interés. Ascada y desocupada. Visitarla del 19 en adelante. Después detalles, B. Mitre 537.—RISSO-PATRON & Cía.
EL DGO. 20 de Abril, á las 4. 19 v12ab.

VIVIENDA CHIC EN PA- lermo, Güemes 4673, al lado de Darregueira. A una cuadra de la Avenida Santa Fe y de la plaza Italia. Base, $ 25.000 inclusive 11.000 cédula. Consta de frente metálico, sala, escritorio, vestíbulo, comedor con estufa, 3 dormitorios, 2 baños con instalación para agua caliente y artefactos cocina con económicos, marquesinas, cielos rasos de yeso, pisos de tea y mosaicos, carpintería de cedro, persianas de cedro y mosaicos celosías. Luz eléctrica, gas y agua corriente. Visítese. Más datos, B. Mitre 537. —RISSO-PATRON & Cía.
EL DGO. 6 de Abril, á las 3. m28

CASA AL NORTE, AZCUE- naga 1428, entre Jugal y French, es decir en uno de los barrios preferidos de la ciudad. A un paso de las Avds. Santa Fe, Las Heras y Pueyrredón. Adoquinado al frente y eléctrico núm. 66. Base, $ 30.000. A plazos. Terreno de 250 v. c. Consta de sala, vestíbulo, comedor, 4 dormitorios, 2 pieza en altos, baño y cocina, cielos rasos de yeso, pisos de tea y mosaicos celosías. Luz eléctrica, gas y agua corriente. Visítese. Más datos, B. Mitre 537. —RISSO-PATRON & Cía.
EL DGO. 6 de Abril, á las 3. m28

CASA AL NORTE, AZCUE- naga 1428, entre Jugal y French, es decir en uno de los barrios preferidos de la ciudad. A un paso de las Avds. Santa Fe, Las Heras y Pueyrredón. Adoquinado al frente y eléctrico núm. 66. Base, $ 30.000. A plazos. Terreno de 250 v. c. Consta de sala, vestíbulo, comedor, 4 dormitorios, 2 pieza en altos, baño y cocina, cielos rasos de yeso, pisos de tea y mosaicos celosías. Luz eléctrica, gas y agua corriente. Visítese. Más datos, B. Mitre 537. —RISSO-PATRON & Cía.
EL DGO. 6 de Abril, á las 4. m28

LINDA CASA DE FAMILIA —Av. La Plata 867, á pocos metros de la Av. Independencia y á 5 cuadras de Rivadavia. Adoquinado y jardines al frente. Barrio moderno y realmente progresista. Base $ 14.000. 4 plazos. Mide 10.12 por 35. Consta de sala y escritorio al frente, 3 dormitorios, baño, cocina y dependencias. Frente imitación piedra, cancel con cristales biselados, cielos rasos de yeso, pisos de tea y mosaicos, carpintería y celosías de cedro. Visítese. Llave en mano. Más datos, B. Mitre 537.—RISSO-PATRON & Cía.
EL DGO. 6 de Abril, á las 3.30. m30

CASA EN FLORES—DUN- geness 2447, entre Sud América (adoquinada) y Fray Cayetano. A 1 cuadra de la Av. Gaona y á la mano del tranvía de Rovaca. Base $ 4500. 4 plazos. Mide 9.24 por 33.26 y consta de 2 piezas grandes y 1 chica, cocina, etc. Pisos de tea y mosaicos. Pozo de balde y fondo con muchas plantas. Llaves al lado, en la cantina. Visítese. Más datos, B. Mitre 537.—RISSO-PATRON & Cía.
EL DGO. 6 de Abril, á las 3. m30

CASA DE FAMILIA, CATA- marca 1477, entre Constitución y Pavón. Barrio desarrollándose. Con eléctricos para todos rumbos. Base, 15.000 $ que reconoce una hipoteca al 8 o|o de interés, que vence en Mayo próximo con opción á un año más. Consta de bonito frente imitación piedra, zaguán con mayólicas y cancel de cedro, vestíbulo, sala, 2 dormitorios, comedor, baño, despensa, cocina y 1 pieza en altos, cielos rasos de yeso, pisos de tea y mosaicos celosías. Luz eléctrica, gas y agua corriente. Visítese. Más datos, B. Mitre 537. —RISSO-PATRON & Cía.
EL DGO. 6 de Abril, á las 3. m28

CASA AL NORTE, AZCUE- naga 1428, entre Jugal y French, es decir en uno de los barrios preferidos de la ciudad. A un paso de las Avds. Santa Fe, Las Heras y Pueyrredón. Adoquinado al frente y eléctrico núm. 66. Base, $ 30.000. A plazos. Terreno de 250 v. c. Consta de sala, vestíbulo, comedor, 4 dormitorios, 2 pieza en altos, baño y cocina, cielos rasos de yeso, pisos de tea y mosaicos celosías. Luz eléctrica, gas y agua corriente. Visítese. Más datos, B. Mitre 537. —RISSO-PATRON & Cía.
EL DGO. 6 de Abril, á las 4. m28

LINDA CASA DE FAMILIA —Av. La Plata 867, á pocos metros de la Av. Independencia y á 5 cuadras de Rivadavia. Adoquinado y jardines al frente. Barrio moderno y realmente progresista. Base $ 14.000. 4 plazos. Mide 10.12 por 35. Consta de sala y escritorio al frente, 3 dormitorios, baño, cocina y dependencias. Frente imitación piedra, cancel con cristales biselados, cielos rasos de yeso, pisos de tea y mosaicos, carpintería y celosías de cedro. Visítese. Llave en mano. Más datos, B. Mitre 537.—RISSO-PATRON & Cía.
EL DGO. 6 de Abril, á las 3.30. m30

CASA EN FLORES—DUN- geness 2447, entre Sud América (adoquinada) y Fray Cayetano. A 1 cuadra de la Av. Gaona y á la mano del tranvía de Rovaca. Base $ 4500. 4 plazos. Mide 9.24 por 33.26 y consta de 2 piezas grandes y 1 chica, cocina, etc. Pisos de tea y mosaicos. Pozo de balde y fondo con muchas plantas. Llaves al lado, en la cantina. Visítese. Más datos, B. Mitre 537.—RISSO-PATRON & Cía.
EL DGO. 6 de Abril, á las 3. m30

EN BELGRANO. LA ESQUI- na Crámer y Jaramillo, en 5 lotes, entrando un edificio de renta. Todo en 48 mensualidades sin interés. Base $ 6 y $ 8 v. c. Después detalles. Más datos Bmé. Mitre 537.—RISSO-PATRON & Cía.
EL DGO. 13 de Abril á las 4. v5a

A POCOS METROS DE LA Avenida Alvarez Thomas. 2 preciosos lotes. Plaza entre Zarraga y Av. Los Incas y Zarraga entre Plaza y Tronador. Base $ 4 v. c. A plazos. Miden 10 por 50 y 10 por 60. Son indicadísimos para la casa habitación ó de renta por su proximidad á la Av. Alvarez Thomas que tiene doble vía de eléctricos y está á 30 metros. Actualmente se levantan allí numerosos edificios de importancia. Más datos Bmé. Mitre 537—RISSO-PATRON & Cía.
EL DGO. 6 de Abril á las 2.30. m30

10 TERRENOS EN 80 ME- ses. En Floresta. A 300 mts. al Este del tranvía de Larrazabal. Con frente á la gran Av. Escalada y calle Miralla. Alvarado, Videla, Castillo, Zuviría y Araujo. Base $ 12 por mes, en 80 mensualidades, sin interés. Son terrenos altos, rodeados de edificación, que se valorizan rápidamente. Inmejorables para empleados, para obreros, para colocar pequeños capitales. Es cuestión de hacerse propietario de una fracción de tierra de porvenir seguro,—con solo disponer de una pequeña cuota mensual. Condiciones de pago: 3 mensualidades al of acto del remate y 3 más al retirar la libreta dentro de los 20 días de la venta. Comisión 2 o|o. Descuento del 10 o|o al que pague al contado. Con la obligación de escriturar después de pagadas 10 nuevas mensualidades, por ante la escribanía del señor Ricardo Puig Lópuez. El día del remate á las 2 de la tarde saldrán tranvías gratis de la esquina Rivadavia y Lacurra. Más datos y planos á nuestra casa. Bmé. Mitre 537.—RISSO-PATRON & Cía.
EL DGO. 13 de Abril á las 2.30. m30

CAMPOS

NOTABLE CAMPO EN Tren- que Lauquen. Cuartel 10. A una legua y 1|4 al Sur de la estación del ferrocarril, 809 hectáreas divididas en 4 fracciones. Tierra especial para toda clase de cultivo; lo más rico de esa ponderada zona. Alambrado con seis hilos lisos y uno de púa en todo su perímetro. Completamente rodeado de importantes establecimientos agrícola-ganaderos. Base, $ 180 la hectárea. Mitad al contado y mitad á 1, 2 y 3 años con 8 o|o de interés. Es campo que recomendamos sin reserva, como algo muy especial. Ocupa precisamente el centro de esa región que se singulariza por sus espléndidos alfalfares. Comprarlo es asegurar un negocio de importancia, ya sea que se destine á ganadería ó agricultura ó simplemente que se piense en esperar valorización. Allí hallará seguramente considerable aumento de valor. La subdivisión en 4 lotes la forma de pago, facilita su adquisición. Para visitarlo, dirigirse á Domingo Córdoba en Trenque Lauquen. Pídan informes y planos á nuestra casa, B. Mitre 537, donde se efectuará el remate.—RISSO-PATRON & Cía.
EL JUEVES 10 de Abril, á las 4. m16

JUDICIAL — 5.100 HECTA- reas de campo en la Pampa Central, sección 13a. fracción C de las cuales 5.000 hectáreas están ubicadas en la parte Sur del lote 11 y 100 hectáreas en el ángulo SO. del lote 12. Están unidas y lindan por el Norte con la señora María J. de Pradére; por el Sur y Este, con los herederos de don Francisco Ambrosetti y por el Oeste, con los del señor Cook. Figura en el plano gráfico á nombre de la sucesión de don Benito Herrero. Tasación $ 8 la hectárea. Base de venta, las 2|3 partes ó sea $ 5.33 la hectárea. Venta por orden del señor juez doctor Raimundo Naveira, secretaría doctor Armando F. Lasplur, en el juicio sucesorio de don Benito Herrero, Seña, 8 por ciento. Comisión, 2 por ciento. Más datos y planos, B. Mitre 537. Donde se efectuará el remate.—RISSO-PATRON & Cía.
EL JUEVES 10 de Abril, á las 4. m27

En la región de la alfalfa

809 hectáreas de rico campo

Divididas en 4 fracciones.

En Trenque Lauquen

A una legua y 1|4 al Sur de la estación

BASE $ 180 la hectárea

1|2 A 1, 2 y 3 AÑOS DE PLAZO

Es campo de primera clase. Está completamente rodeado de colonias. Alambrado en todo su perímetro.

El JUEVES 10 de Abril á las 4

EN NUESTRO SALON DE VENTAS

RISSO-PATRON & Cía.

PRECIOSA CASA EN BEL- grano, 3 de Febrero 3250, casi esquina á Manuela Pedraza y á 100 mts. de la estación del F. C. C. A. Base, $ 9.000. A plazos. Después detalles, B. Mitre 537.—RISSO-PATRON & Cía.
EL DGO. 13 de Abril. á las 4. v5a

CASA EN EL CABALLITO. Franklin 1048, entre Cucha-Cucha y Pujol. A 2 cuadras de la Av. Gaona adoquinada y con eléctrico. Barrio moderno, sumamente poblado. Base $ 7000. A plazos. Mide 10 por 21.52 y consta de 2 piezas, galería y dependencias. Cielorrasos de yeso, pisos de tea y mosaicos, carpintería de cedro, pozo con bomba. Visítese. Más datos, Bmé. Mitre 537.—RISSO-PATRON & Cía.
EL DGO. 6 de Abril á las 3.30. m30

PARA HABITAR EN VILLA Urquiza, Pacheco 3173. Muy linda casa. Base $ 6.000. A plazos. Mide 10 por 35. Después detalles. Datos Bmé. Mitre 537.—RISSO-PATRON & Cía.
EL DGO. 13 de Abril á las 2.30. v5a

CASA A LARGOS PLAZOS. En Belgrano, Palpa 3171, casi esquina Conde. Es barrio preferido para habitar. A un paso de la Av. Colegiales con doble vía de eléctricos y de la estación del Pacífico. Base, $ 9.000 inclusive una hipoteca de pesos 6.138 que se paga por mensualidades de $ 90.53 entre amortización é intereses. El excedente sobre la hipoteca al contado. Mide 10 por 34.50. Edificio sólido que consta de verja de material y hierro, jardín, 2 amplias habitaciones, comedor que cuadra sus patios, baño, cocina y pieza para servicio, galerías, cielos rasos de yeso, pisos de tea y mosaicos. Visítese. Más datos, B. Mitre 537.—RISSO-PATRON & Cía.
EL DGO. 6 de Abril, á las 3. m30

PROPIEDAD FLAMANTE para renta.—De bajos y altos, Concordia 292 y 94 esquina Bogotá 2400. Con tranvía á pocos metros por Bacaray. A 1 cuadra del boulevar Avellaneda. A 2 de la Av. Rivadavia y á 4 de la estación Vélez Sársfield. Barrio de primer orden, todo nuevo. Base, pesos 32.000. A plazos. Edificio construído con materiales escogidos, que consta de: planta baja, salón para negocio con gran sótano y piso de mosaicos, vestíbulo, 3 habitaciones, baño, cocina, 2 vidrieras grandes y 2 chicas con cortinas metálicas. Piso alto: con su entrada independiente, sala, vestíbulo, comedor, 3 dormitorios, pieza para servicio, baño y cocina. Cielos rasos decorados, pisos de tea y mosaicos, relojas de cedro y metálicas, excelente carpintería. Escalera de mármol. Los baños completos con bañadera, bidet, etc. Todas las piezas con artefactos. Gas y agua corriente. Adoquinado de pago. Ofrecen $ 380 de alquiler. Visítese á toda hora. Más datos, D. Mitre 537.—RISSO-PATRON & Cía.
EL DGO. 6 de Abril, á las 4. m30

ESPLENDIDA CASA-QUIN- ta en San Martín, 11 de Septiembre 141 esquina Lincoln. Es ubicación sobresaliente. A 100 mts. del eléctrico de Barracas. A 2 cuadras de la plaza y próximas á la estación del F. C. C. A. Base, $ 15.000. A plazos. Mide 30 por 40. El edificio estilo chalet es sólido, bien construído y consta de hall, sala, escritorio, 2 dormitorios, amplio comedor, baño y vestíbulo con vidrios ingleses, cocina pieza para servicio, galpón y gallinero, jardín con variadas plantas escogidas, frutales y parral con zarzo de hierro, luz eléctrica y agua corriente. Reúne un conjunto todas las comodidades de una casa-quinta moderna. San Martín es paraje preferido para vivir todo el año, porque cuenta con todos los adelantos de los grandes centros, y por la fácil comunicación con la capital. Allí están radicadas numerosas familias distinguidas. Visítese á toda hora. Más datos, B. Mitre 537.—RISSO-PATRON & Cía.
EL DGO. 6 de Abril, á las 4. m30

TERRENOS

EN MORON—7 LINDOS TE- rrenos. En 30 mensualidades. La esquina Santa Fe y Belgrano. A 6 cuadras al Sud de la estación á la mano de la plaza y á 2 cuadras del adoquinado y en la esquina luz eléctrica. Rodeados de edificación compacta. Base $ 1.50 v. c. Son lotes de 10 x 15.33 del frente por 39.65 á 49.65 de fondo. Se dará opción, lo que permitirá adquirir toda la fracción para hacer allí la propiedad de recreo. Para casas de empleados son inmejorables. Condiciones de la venta: 3 mensualidades en el acto del remate y 3 más al retirar la libreta dentro de los 15 días de la venta. Comisión 3 o|o. Escrituras inmediatas por la oficina del señor Santiago J. Rasselio. Más datos y planos á nuestra casa, Bmé. Mitre 537.—RISSO-PATRON Y Cía.
EL DGO. 6 de Abril á las 4. m30

CAMPO EXCEPCIONAL EN Marcos Paz. De 41 hectáreas. A 5 cuadras de la estación del Midland. 15 de la Iglesia y 6 de las 2 estaciones del F. C. Sud y de la C. General de Ferrocarriles. Con frente á los caminos generales á Rodríguez y Navarro. Con poblaciones de maderal, árboles frutales y de sombra, varias alambradas, alfalfa y teléfono. Es tierra riquísima y especial para todo lo que se desee, á solo 1 hora de la capital y con 30 trenes diarios, y reputado como lo más valioso de esa localidad, donde su valor terrritorial no tiene valuación posible Base $ 606 la hectárea, dándose $ 20.000 á 1 y 2 años de plazo, con el interés corriente en plaza. Para visitarlo preguntar por el cochero Guardia. Más datos y planos á nuestra casa, Bmé. Mitre 537, donde se efectuará el remate.—RISSO PATRON y Cía.
EL JUEVES 10 de Abril, á las 4. m29

Nota. — En todas las ventas exigiremos del comprador el 8 o|o de seña y el 2 o|o de comisión (sin excepción).
RISSO-PATRON & Cía.

Juan H. Dantiacq

El DOMINGO 30 de MARZO á las 4 p. m., en el bar Apolo en Las Flores, (ferrocarril Sud. Remataré 94 hectáreas, 81 áreas y 6 centáreas de campo flor con base de $ 215 la hectáreas, á 2 leguas de la ciudad lindando con las chacras del ejido. Pidan avisos con planos y detalles á mi escritorio, Avenida Buenos Aires 667, Las Flores. m21

JUAN DANERI

641 Lavalle 641—U. Telef. 4205, Avenida

JUDICIAL — CASA ARAOZ 1430, entre Cabrera y Gorriti. Posición excepcional, paraje alto, barrio de mucho progreso. Está materialmente rodeada de tranvías y todo destino se compone de pieza grande, living, cocina y w. c. El terreno mide 7m79 de frente por 22m01 de fondo, igual á 9x37 varas. Orden del señor Juez de 1a. instancia, doctor Roberto Repetto, secretaría del doctor Marín, testamentaría de don Roque y doña María Luisa D'Amico.
EL DOMINGO 30 de Marzo á las 4 de la tarde en la misma, procederé á su venta con la base de $ 7.859 con 06 cents. ó sean las 2|3 partes de su tasación. Título perfecto en autos. Seña y á cuenta de precio 5 o|o. Comisión 3 o|o, á cargo del comprador. Más datos, Lavalle 641.—Juan Daneri.

JUDICIAL — CASA, CALLE Conde 1354, entre las de Olazuet y Arribeños, próximo á la Av. Alvear, con los tranvías 38 y 97, paraje sumamente alto. Se compone de 4 piezas, 2 piecitas. Mide 7m79 de frente por 27m27 de fondo costado Nordeoeste y 27m27 costado sudeste. Al corpus. Orden del señor juez de la instancia doctor Nicanor González del Solar, secretaría del doctor Alberto C. Oderigo. Juicio sellado doña Dolores contra Sánchez don Julio (su sucesión) y por división de condominio.
EL DOMINGO 13 de Abril á las 4.30 de la tarde en la misma, procederé á su venta con la base de $ 5.000 más al contado y sean las 2|3 partes de su tasación. Título perfecto. Escritura por la oficina de don Federico Sanguinetti. Seña 5 o|o. Comisión 2 o|o. Más datos Lavalle 641.—Juan Daneri. m29

JUDICIAL — DOS PRECIO- sos lotes de terreno calles Borrego y Cabrera, barrio progresista, casi todo edificado, de alta y rápida valorización. Miden el lote núm. 1 (esquina) 10m66 frente á Cabrera igual á 12v297, y 22m23 frente á Borrego (25v863) y contrafrente costado Este 21m63 (24v975), contrafrente costado Sud 6m25 (7v216), lote núm. 2, mide 8m66 frente á Cabrera (10v) igual contrafrente, fondo costado Oeste 21m63 (24v975) y 21m41 costado Este (24v231). Orden del señor juez de la instancia doctor Nicanor González del Solar, secretaría del doctor Alberto C. Oderigo. Juicio Sello doña Dolores contra Sánchez don Julio (su sucesión) y por división de condominio.
EL DOMINGO 13 de Abril á las 3 de la tarde sobre los mismos los venderé con las bases de las 2|3 partes de sus respectivas tasaciones, el lote núm. 1 con base de $ 15 los sesenta y cinco decímetros cuadrados ó sea la v. c. al contado, el lote núm. 2 con base de $ 12 los setenta y cinco decímetros cuadrados ó sea la v. c. al contado. El adoquinado en construcción por cuenta de los compradores. Título perfecto. Escrituras por la oficina de don Federico Sanguinetti. Seña y á cuenta de precio 5 o|o. Comisión 3 o|o. Más datos Lavalle 641.—Juan Daneri. m29

HOY

Sobre Floresta

90 LOTES

Con 10.000 ladrillos gratis por cada lote

Con frente á las grandes Avenidas Prov. UNIDAS y CIRCUNVALACION

Orden terminante de liquidar á cualquier precio.
Tranvías gratis de Plaza de Mayo desde la 1.30 hasta 1.40 y de Parque Patricios (Rioja y Caseros) á la 1 y 40.
Lean el aviso siguiente:

José Luis Dominguez

90 LOTES SOBRE FLORES- ta. — Lomas del Mirador. — Base, pesos 8 por mes el lote, á liquidar, con 10.000 ladrillos gratis á cada lote. — Primera y única oportunidad. Los terrenos en venta dan frente á las grandes avenidas Provincias Unidas y Circunvalación. Son los terrenos más altos de Floresta, próximos á los tranvías eléctricos números 45 y 48, cuyo recorrido se ampliará en breve hasta los terrenos en venta. El adquirente de la avenida Provincias Unidas y en construcción, pronto llegará hasta los mismos terrenos. La mayoría de estos lotes se hallan entre buenos edificios, siendo éste un barrio que progresa rápidamente y contando ya, con importantes casas de comercio como ser: almacén, tienda, carnicería, peluquería, colegio y oficina de correos, alumbrado público y sociedad de fomento. A mi clientela y á todos los que quieran adquirir casi sin dinero un buen terreno, les recomiendo esta venta, en la que liquidaré á cualquier precio sobre la base, á tanto por mes el lote, en 100 mensualidades.

HOY DOMINGO 30 de Marzo, y el 6 de Abril, de 1.30 á 1.40, saldrán tranvías gratis de plaza de Mayo (Victoria y Balcarce), los que también podrán tomarse á su paso por Paseo Colón, Chile, Independencia, Bocdo, Carlos Calvo, Río Cuarto y Provincias Unidas. Saldrán tranvías gratis del Parque Patricios (Rioja y Caseros) á la 1 y 40. Los que no deseen los tranvías gratis, podrán tomar el número 42, combinación á los tranvías 45 y 48, y bajarse en Provincias Unidas y Murguiondo. Posesión inmediata. Comisión 2 por ciento á cargo del comprador. La venta se realizará aunque llueva. Pidan planos y boletos en Sadi Carnot 932 ó en mis oficinas, Sarmiento 561. — José Luis Dominguez. m25

José Luis Dominguez

VILLA DEL PARQUE—UNA esquina y un lote, sobre la estación y la Avenida San Martín, Argerich esq. Tinogasta y Cuenca, entre Simbrón y San Roque, orden terminante de liquidar. Sin base y á plazos.
HOY DOMINGO 30 Marzo, á las 2.30 p. m. sobre los mismos terrenos. Planos, Sarmiento 561. José Luis Dominguez. m28

46 LOTES á 150 METROS de la estación Berrazategui, F. C. S., lotes de 250 á 600 varas cuadradas situados en un parajo excepcionalmente alto y con frente al camino real, próximo á ser adoquinado. Berrazategui está colocado en un lugar estratégico de la línea de Constitución á La Plata, motivo por el cual, es de ahí de donde parte el ramal del circuito á Florencio Varela, quedando por lo tanto beneficiado con doble servicio de trenes como ser los de vía Quilmes y vía Temperley. Base $ 3 por mes el lote, en 30 mensualidades, sin interés.
EL DOMINGO 6 de Abril, á las 2 de la tarde. Planos y boletos. Sarmiento 561.—José Luis Dominguez. 1p

917 LOTES, A 5 CUADRAS de la estación Ituzaingó. F. C. O., y sobre el subterráneo (ferrocarril eléctrico entre plaza de Mayo y Lujan). Actualmente es Ituzaingó el pueblo del Oeste que con más rapidez se ha poblado, siendo por lo tanto su valorización constante, dista 35 minutos del Once, horario que será reducido casi á la mitad del tiempo, una vez inaugurado el subterráneo, cuyos trabajos son del dominio público que se encuentran en plena acción. Venta con opción de un lote á manzanas enteras. Base $ 4 por mes el lote en 30 mensualidades sin interés.
LOS DOMINGOS 13 y 20 de Abril, tranvía gratis del Once á la 1.30. Planos y boletos gratis, Sarmiento 561.—José Luis Dominguez. 1p

Juan L. Colombo (hijo) y Cía.

EN LANUS — VILLA GENE- ral Paz, 10 notables lotes. Con frente á las calles Ayohuma, Luján, Dehesa y Margarita Wiel. Sin base, á cualquier precio. Como judicial.
EL DOMINGO 30 de Marzo á las 3.30 p. m. sobre los mismos. El adquirente por la calle Ayohuma llegará brevemente hasta la calle Luján, de manera, que la posición en que estos terrenos están ubicados es inmejorable. Dentro de muy buena y comparta edificación, rodeado de toda clase de comodidades. A 2 cuadras del tranvía á sangre de Lanús á Villa General Paz. A poca distancia de los talleres del ferrocarril Sud y de la colonia que esta empresa tiene establecida, para sus operarios. Lanús, población de suma importancia, con cien trenes diarios á plaza Constitución, con tranvía eléctrico cada cinco minutos, es hoy por hoy el paraje ideal tanto para el obrero como para las personas que, disponiendo de un pequeño capital, desean vivir rodeados de comodidades, fuera del ambiente de las grandes capitales. La arteria principal de Lanús es la calle Ayohuma que está adoquinándose. De los 10 lotes en venta 4 dan frente á la calle Ayohuma y por consiguiente, distarán á media cuadra del adoquinado. No es necesario cansar la imaginación de los lectores de este aviso, y sólo les pedimos que visiten los terrenos antes del remate, pues, visitarlos es convertirse en comprador de ellos. Títulos perfectos. Escrituras por ante el escribano señor Prudencio B. Lavista. Seña 8 o|o. Comisión 2 o|o. Más datos y planos á nuestras oficinas, Avenida General Mitre 30, Avellaneda. Unión Telef. 198. Barracas. v30

HOY

debe VISITAR

LOS MEJORES TERRENOS PARA QUINTAS

en Bella Vista

á una cuadra de la estación

v6a.

CAMPO DE MAYO, F. C. O. B. A. y á corta distancia de las estaciones Bella Vista y Muñiz (A. P.), 12 manzanas en lotes de 1.500 v. c., con opción amplia y base ínfima de $ 0.50 la v. c., para dividir un condominio; ya no se ofrecen terrenos tan altos y bien situados en estas condiciones, sino por circunstancias especiales. Forma de pago: 20 o|o al contado y el 80 por ciento en 4 anualidades con 7 por ciento de interés, pagadero por semestres adelantados.
EL DOMINGO 6 de Abril, á las 2.30 p. m., sobre los terrenos. Pidan planos y otros datos á nuestra casa; para visitarlos, diríjase á la quinta de Gallardo de la cual son linderos.—Enrique D. Lagos y Cía., 343 San Martín 343 m23

EN LOS PUEBLOS "LA VIO- leta" y "Santa Lucía", F. C. C. C. 40 manzanas en lotes de todas dimensiones, sobre estas estaciones por cuenta de la Compañía Argentina de Tierras del Norte Ltda. Terrenos inmejorables, cuya valorización no es ya una promesa sino un hecho por el porvenir que tienen reservado todos los pueblos de esta línea. En 60 mensualidades. Sin base, á tanto la mensualidad.
EL DOMINGO 13 de Abril, á las 12.30 p. m. y 2.30 p. m. respectivamente. Exigiremos una mensualidad en el acto del remate y el 2 por ciento de nuestra comisión y 2 mensualidades más al entregar el título provisional. Escrituras por ante el señor Alejandro N. Ferrari, Florida 162, Buenos Aires; una vez pagadas 20 mensualidades. Títulos perfectos. Planos y otros datos á nuestra casa, 343 San Martín 343.—Enrique D. Lagos y Cía. m28

CALVO ERNESTO

EN BELGRANO, O'HIGGINS entre Pampa y Sucre. Dos lotes unidos, con opción, de 12.78 vs. de frente por 50.36 vs. de fondo, cada uno. En el pareje preferido de Belgrano, donde la edificación es más moderna y lujosa, y donde ya no quedan fracciones para la venta, unidos los dos lotes presentan dimensiones magníficas para un palacete digno de las modernas y confortables mansiones que se construyen y se han edificado en ese radio.
EL DOMINGO 6 de Abril, á las 4 de la tarde, sobre los terrenos, venderé estos lotes, con opción y pagaderos $ 12.636.88 en Marzo de 1914, $ 12.536.86 á Marzo de 1915 por cada lote y el resto al contado. La parte en hipoteca paga el 7 por ciento de interés anual. Títulos perfectos. Seña, 8 por ciento. Comisión, 2 por ciento. Informes, Rivadavia 633.—Ernesto Calvo. m30

Enrique D. Lagos & Cía.

Hipotecas, compra-venta y administración de propiedades

HOY

debe VISITAR

LOS MEJORES TERRENOS PARA QUINTAS

en Bella Vista

á una cuadra de la estación

v6a.

CAMPO DE MAYO, F. C. O. B. A. y á corta distancia de las estaciones Bella Vista y Muñiz (A. P.), 12 manzanas en lotes de 1.500 v. c., con opción amplia y base ínfima de $ 0.50 la v. c., para dividir un condominio; ya no se ofrecen terrenos tan altos y bien situados en estas condiciones, sino por circunstancias especiales. Forma de pago: 20 o|o al contado y el 80 por ciento en 4 anualidades con 7 por ciento de interés, pagadero por semestres adelantados.
EL DOMINGO 6 de Abril, á las 2.30 p. m., sobre los terrenos. Pidan planos y otros datos á nuestra casa; para visitarlos, diríjase á la quinta de Gallardo de la cual son linderos.—Enrique D. Lagos y Cía., 343 San Martín 343 m23

EN LOS PUEBLOS "LA VIO- leta" y "Santa Lucía", F. C. C. C. 40 manzanas en lotes de todas dimensiones, sobre estas estaciones por cuenta de la Compañía Argentina de Tierras del Norte Ltda. Terrenos inmejorables, cuya valorización no es ya una promesa sino un hecho por el porvenir que tienen reservado todos los pueblos de esta línea. En 60 mensualidades. Sin base, á tanto la mensualidad.
EL DOMINGO 13 de Abril, á las 12.30 p. m. y 2.30 p. m. respectivamente. Exigiremos una mensualidad en el acto del remate y el 2 por ciento de nuestra comisión y 2 mensualidades más al entregar el título provisional. Escrituras por ante el señor Alejandro N. Ferrari, Florida 162, Buenos Aires; una vez pagadas 20 mensualidades. Títulos perfectos. Planos y otros datos á nuestra casa, 343 San Martín 343.—Enrique D. Lagos y Cía. m28

MANUEL T. DURAN

VILLA DEVOTO

EL 6 DE ABRIL

Ultimos - 65 lotes

Con una sola mensualidad

v31

65 ULTIMOS LOTES EN VI- lla Devoto, que formaban la fracción situada á 8 cuadras de la estación Sáenz Peña y dentro de la capital federal, con frente á los boulevares Tres Cruces, General Paz (Circunvalación) y Avenida Nacional y calles Cervantes, Nueva York, Asunción, Morón, Lacar y Navarro. Terrenos altísimos y rodeados de una edificación moderna, servidos por el ferrocarril Pacífico, con 92 trenes diarios urbanos, además á pocas cuadras por el tranvía Lacroze número 66 del Anglo-Argentino. Base $ 10 por mes, el lote, en 100 mensualidades, sin interés, pagaderos una mensualidad en el acto del remate, más mi comisión del 2 o|o y otra mensualidad al retirar el título provisorio, dentro de los 5 días. Las mensualidades restantes se pagarán en la oficina de tierras, Emilio Burgwardt, en comandita, Cangallo 382, del 10. al 10 de cada mes. Títulos perfectos. Escrituras definitivas ante los escribanos Manuel y Ramón Pazos, una vez pagadas 20 mensualidades. Descuento 10 o|o al que pague al contado.

EL DOMINGO 6 de Abril, á las 2 de la tarde, sobre los mismos terrenos, aunque llueva. Tren gratis de Retiro, F. C. Pacífico, á la 1.30 m., parando en Palermo. Pidan planos é informes, Cangallo 382 ó en mi escritorio, Rivadavia 717.—Manuel T. Duran. m27

Arturo Demarco

ALBERTI 1040 — BASE, PE- sos 12.000. Una casa como para constructores en la cuadra más linda de esta importante calle con adoquinado de asfalto á su frente compuesta de 8.85 metros de frente por 17.10 metros. Ad corpus, con edificio de sala, 3 piezas bajas y una alta.
EL DOMINGO 30 de Marzo, á las 3.30 de la tarde. Informes, Maipú 131. m25

CHARLONE Y CHORROA- rín—Dos lotes de terreno entre avenidas, á una cuadra de Triunvirato á una de Alvarez Thomas y sobre Avenida Chorroarín, 150 varas cada uno. Base, 5 $ v. c.
EL DOMINGO 30 de Marzo, á las 4 Informes, Arturo Demarco, Maipú 131. m27

CASITA —BASE 5.000 pesos, sobre la calle Donado, á una cuadra Triunvirato y una de Alvarez Thomas, tranvías en todas direcciones, 4 piezas y demás comodidades.
EL DOMINGO 30 de Marzo, á las 3.30. Informes, A. Demarco, Maipú 131. m27

TERRENO, SOBRE Ada. Los Incas, entre Avenida Chorroarín y Donado, una cuadra de Triunvirato y una de Alvarez Thomas Dimensiones especiales, entre edificado. Base, $ 8 vara cuadrada.
EL DOMINGO 30 de Marzo, á las 4. Informes, Arturo Demarco, Maipú 131. m27

JUDICIAL — CARLOS CAL- vo 2634, de 8.66 metros por 25 metros 433 milímetros, con sala, 5 dormitorios, dependencias, adoquinado, aguas corrientes, cloacas de aguas corrientes. Base 2|3 partes pesos 16.666 con 66 cts. Seña 8 o|o. Comisión 2 o|o. Al mismo tiempo y en la misma propiedad remataré un terreno en Morón, formando esquina, de 25 metros 98 á una calle por 43.30 á la otra. Base 2|3 partes, pesos 449, con 96 cts.
EL DOMINGO 6 de Abril, á las 2.30. Venta ordenada por el señor juez doctor Uladislao Padilla, secretaría F. Luna Valdés Testamentaría de Isabel Barata de Gagliotti. Informes, tribunales, ó Maipú 131. A. Demarco. m30

HERMOSO CHALET en VI- lla Devoto. Calle Morán 3345, entre Orán y Concordia, con tranvía número 36 á la puerta, 20 por 45 varas. Edificio subsuelo, sótano, sala de billares despensa, pieza de servicio. Primer piso bajo: Sala, comedor, escritorio, cocina, w. c., hall, etc. Segundo piso: 4 dormitorios, baño, 2 dormitorios más, etc. Tiene pozo semisurgente aprobado por las obras de salubridad, 2 depósitos de agua para 2.000 litros cada uno, cochera, caballeriza, jardín, etc. Base 28.000 pesos, pudiendo ser comprado con 13.000 pesos al contado y el resto á 1 año y con el 8 o|o anual de interés. En la misma.
EL DOMINGO 6 de Abril, á las 4. Informes, A. Demarco, Maipú 131. m30

EN 80 MENSUALIDADES, sin interés. Terreno 10 x 45, lindero al chalet, que remataré, calle Morán al lado del número 3545.
EL DOMINGO 6 de Abril, á las 4.—A. Demarco. m30

EN 80 MENSUALIDADES, sin interés, 1 casa y 2 terrenos, muy bien ubicados en Villa Devoto á un paso del tranvía. Títulos perfectos en seguida. Después detalles completos. Pidan planos Maipú 131.—A. Demarco. Remataré
EL DOMINGO 6 de Abril á las 4. m30

5 LOTES EN 48 MENSUALI- dades, sin interés, en San Martín, frente á la parada El Tropezón, y con frente á las calles Devoto y Madero, todos lotes ideales base pesos 6 por mes. Título en seguida ante el escribano Melcher Castromán.
EL DOMINGO 6 de Abril, á las 3.30.—A. Demarco. m30

ACOYTE 923 — UNA CASA de ocasión, entre las Avenidas Gaona y Chubut, de las cuales queda una cuadra de estas importantes arterias. 10 por 34 varas con 3 piezas y un gran galpón, altos y bajos. Base pesos 6.000, á plazos.
EL DOMINGO 6 de Abril, á las 2 p. m. Informes, Maipú 131.—A. Demarco. m30

En BELGRANO — ZAPIOLA número 2366, adoquinada, comedor y 2 dormitorios, cielos rasos de yeso, bien construída y en una buena ubicación, á un paso de la Avenida del Tejar, 9 por 31. Base pesos 7.000 incluída 5.000 pesos en hipoteca al 7 por ciento anual de interés.
EL DOMINGO 6 de Abril, á las 3 p. m. —A. Demarco. m30

AVENIDA DEL TEJAR 2390 al lado de Zapiola, hermosa casa compuesta de sala, frente imitación piedra, comedor, 3 dormitorios, 2 piezas altas de serv

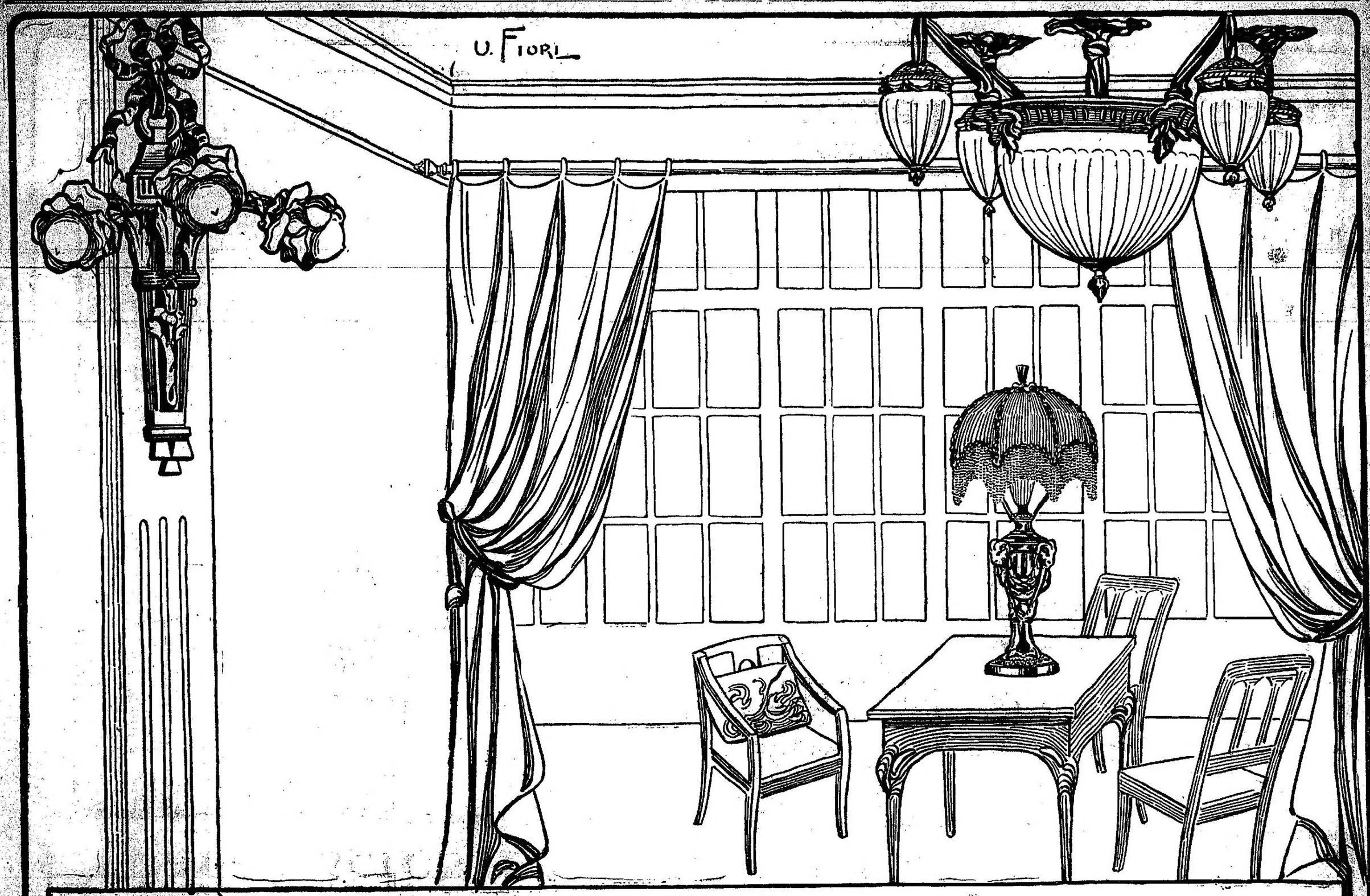

1402
Avda. DE MAYO
1500
BUENOS AIRES

HEINLEIN & Cía Importadores

Casa especialista y la más antigua en el ramo de

ARTEFACTOS PARA GAS Y LUZ ELECTRICA

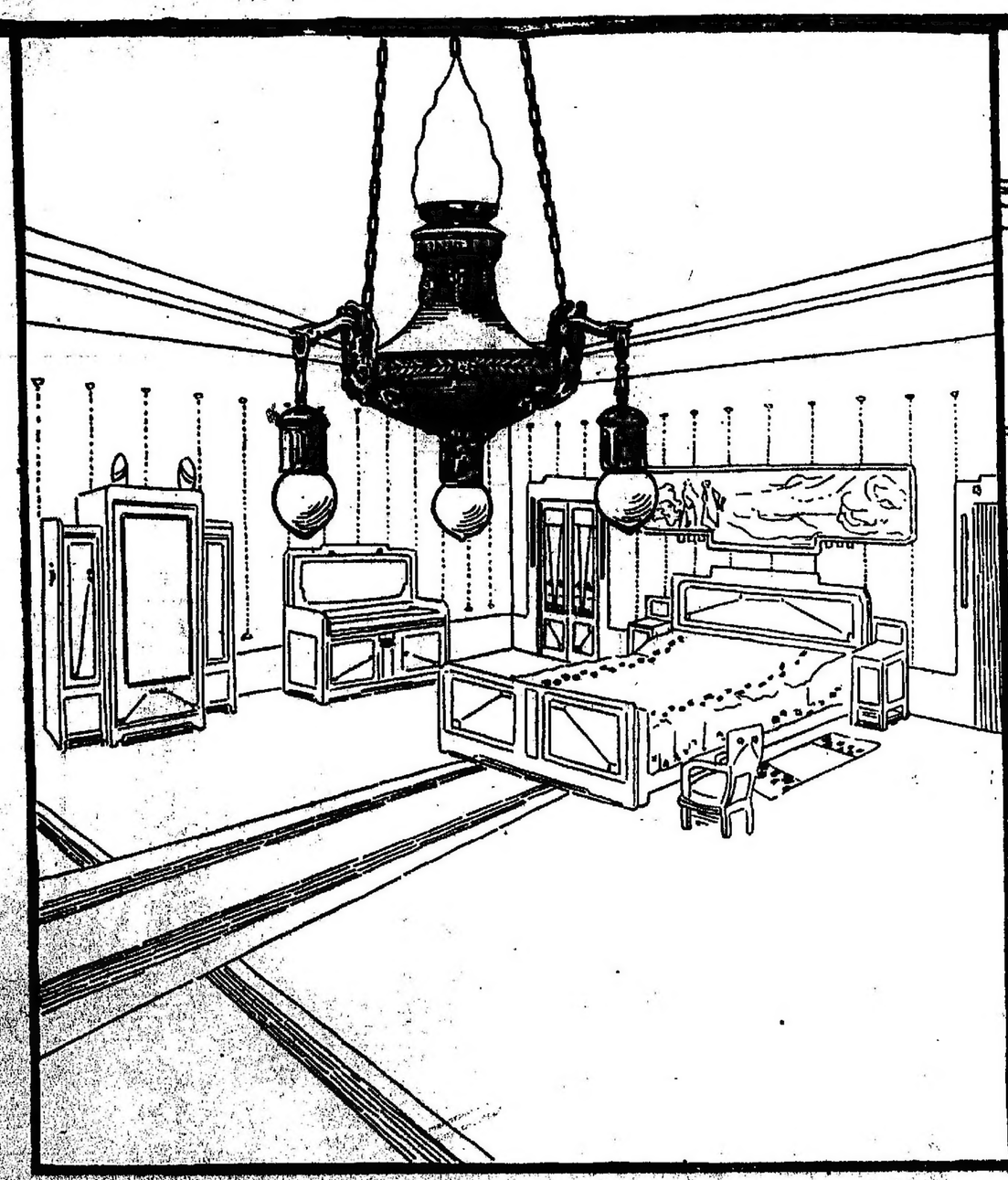

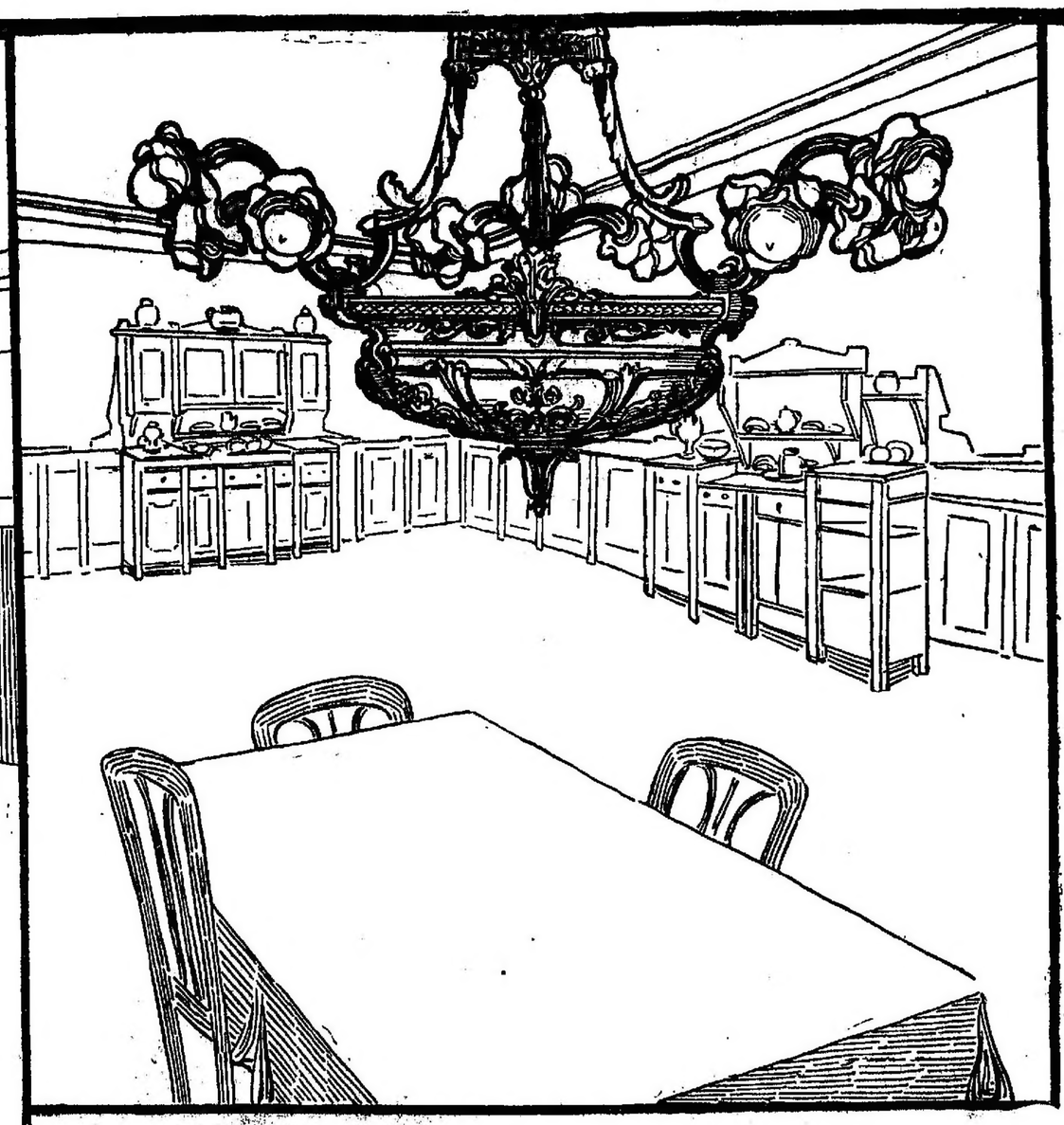

ULTIMAS CREACIONES DE **PARIS**

INVITAMOS á las familias á visitar nuestra

Colosal Exposición

(No hay obligación de comprar)